



# สารบัญ

02

เกี่ยวกับไออาร์ซี

04

วิสัยทัศน์และพันธกิจที่มุ่งมั่น

05

ผลการดำเนินงานที่สำคัญ

06

สารจากประธานกรรมการ

10

รายละเอียดเกี่ยวกับกรรมการ  
และผู้บริหาร

21

การถือหุ้นโดยกรรมการ  
และผู้บริหาร

22

การเปลี่ยนแปลงและ  
พัฒนาการที่สำคัญ

24

โครงสร้างรายได้  
และลักษณะผลิตภัณฑ์

31

ข้อมูลทั่วไป

34

โครงสร้างการถือหุ้น

35

สารจากคณะกรรมการ  
กำกับดูแลกิจการ  
และความรับผิดชอบต่อสังคม

37

การกำกับดูแลกิจการ

52

สารจากคณะกรรมการ  
บริหารความเสี่ยง

53

ปัจจัยความเสี่ยงและการบริหาร  
จัดการความเสี่ยง

57

สารจากคณะกรรมการตรวจสอบ

59

การควบคุมภายใน

61

รายการระหว่างกัน

68

การวิเคราะห์และคำอธิบาย  
ของฝ่ายจัดการ

70

รายงานความรับผิดชอบ  
ของคณะกรรมการต่อรายงาน  
ทางการเงิน

71

รายงานของผู้สอบ  
บัญชีรับอนุญาตและงบการเงิน

หมายเหตุ

<sup>1</sup> ข้อมูลความรับผิดชอบต่อสังคม ปรากฏในรายงานความยั่งยืนประจำปี 2560 ด้านหลังของรายงานประจำปี

<sup>2</sup> ผู้ลงทุนสามารถศึกษาข้อมูลของบริษัทฯ เพิ่มเติมได้จากแบบแสดงรายการข้อมูลประจำปี (56-1) ของบริษัทฯ ซึ่งแสดงไว้ใน [www.sec.or.th](http://www.sec.or.th) หรือเว็บไซต์  
ของบริษัทฯ ที่ [www.ircthailand.com](http://www.ircthailand.com)

# เกี่ยวกับไออาร์ซี

บริษัท อีโนเว รับเบอร์ (ประเทศไทย) จำกัด (มหาชน) **“ไออาร์ซี”** เป็นบริษัทร่วมทุนไทย-ญี่ปุ่น ก่อตั้งขึ้นเมื่อวันที่ 15 ธันวาคม 2512 ด้วยความมุ่งมั่นในการประกอบธุรกิจด้านการผลิตผลิตภัณฑ์ยางอีลาสโตเมอร์ เพื่อใช้ในอุตสาหกรรมยานยนต์และอุตสาหกรรมอื่นๆ และธุรกิจด้านการผลิตยางนอก-ยางในของรถจักรยานยนต์ที่มีคุณภาพสูง เทียบเท่ามาตรฐานโลก ซึ่งมีโรงงานการผลิตตั้งอยู่ที่รังสิต จังหวัดปทุมธานี และอำเภอวังน้อย จังหวัดพระนครศรีอยุธยา

โดยตลอดระยะเวลา 48 ปี **“ไออาร์ซี”** เติบโตอย่างมั่นคงภายใต้ความมุ่งมั่นสร้างสรรค์นวัตกรรม ไปพร้อมกับการพัฒนาศักยภาพกระบวนการผลิต เพื่อควบคุมคุณภาพผลิตภัณฑ์ให้เป็นที่เชื่อถือไว้วางใจ และสร้างความพึงพอใจสูงสุดให้แก่ลูกค้าทั้งในและต่างประเทศ ซึ่งเน้นย้ำถึงวิสัยทัศน์และพันธกิจของ **“ไออาร์ซี”** ในการ **“มุ่งสู่การเป็นบริษัทชั้นนำในการพัฒนานวัตกรรมและโรงงานอัจฉริยะของผลิตภัณฑ์ยางอีลาสโตเมอร์ และยางนอก - ยางในรถจักรยานยนต์ที่มีคุณภาพในประชาคมเศรษฐกิจอาเซียน”**





# วิสัยทัศน์และพันธกิจที่มุ่งมั่น

“มุ่งสู่การเป็นบริษัทชั้นนำในการพัฒนานวัตกรรม และโรงงานอัจฉริยะ  
ของผลิตภัณฑ์ยางอีลาสโตเมอร์ และยางนอก – ยางในรถจักรยานยนต์  
ที่มีคุณภาพในประชาคมเศรษฐกิจอาเซียน”

ภายใต้นโยบาย 7 ประการดังนี้



# ผลการดำเนินงาน ที่สำคัญ

## บริษัท อีโนเว รับเบอร์ (ประเทศไทย) จำกัด (มหาชน) และบริษัทย่อย ณ วันที่ 30 กันยายน 2560

หน่วย: พันบาท

	2558	2559	2560
<b>กำไรขาดทุนเบ็ดเสร็จและฐานะทางการเงิน</b>			
รายได้รวม	5,186,251	5,002,396	5,331,472
ต้นทุนขายและบริการ	4,330,719	4,028,243	4,465,927
EBIT	527,790	626,492	511,208
กำไรสุทธิสำหรับปี	441,521	513,630	423,790
สินทรัพย์รวม	3,973,448	4,272,367	4,631,757
หนี้สินรวม	1,109,669	1,071,559	1,214,885
ส่วนของผู้ถือหุ้น	2,863,779	3,200,808	3,416,872
<b>อัตราส่วนทางการเงิน</b>			
อัตรากำไรสุทธิต่อรายได้รวม (%)	8.51	10.27	7.95
อัตราผลตอบแทนต่อส่วนของผู้ถือหุ้น (%)	15.42	16.05	12.39
อัตราผลตอบแทนต่อสินทรัพย์รวม (%)	11.11	12.02	9.14
อัตราหนี้สินต่อส่วนของผู้ถือหุ้นรวม	0.39	0.34	0.36
กำไรต่อหุ้นขั้นพื้นฐาน(บาท)	2.21	2.57	2.12
มูลค่าตามบัญชีต่อหุ้น (บาท)	14.32	16.00	17.08

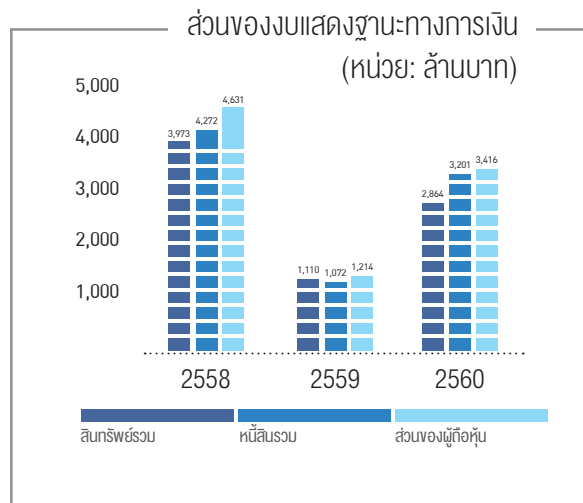
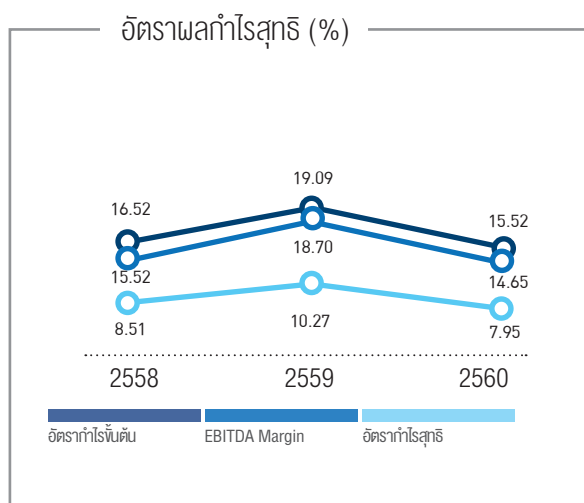

# สารจากประธานกรรมการ

“IRC มุ่งสู่การเป็นองค์กรที่เติบโตอย่างยั่งยืน  
อันตระหนักถึงด้านเศรษฐกิจ สังคม และสิ่งแวดล้อม  
ภายใต้วิสัยทัศน์และพันธกิจของบริษัทฯ ที่ “มุ่งสู่การเป็น  
บริษัทชั้นนำในการพัฒนานวัตกรรม และโรงงานอัจฉริยะ  
ของผลิตภัณฑ์ยางอีลาสโตเมอร์ และยางนอก  
ยางในรถจักรยานยนต์ที่มีคุณภาพ ในประชาคม  
เศรษฐกิจอาเซียน” จากการมีรากฐาน  
ที่มั่นคงคือ ‘IRC DNA’”



นางพิมพ์ใจ ลีอิสสระนุกูล  
ประธานกรรมการ

เรียน ท่านผู้ถือหุ้น

ในปีบัญชี 2560 นี้ บริษัท อีโนเว รับเบอร์ (ประเทศไทย) จำกัด (มหาชน) “ไออาร์ซี” เผชิญความท้าทายจากการเปลี่ยนแปลงในหลากหลายมิติ ทั้งจากมิติเศรษฐกิจจากภายในและภายนอกประเทศ มิติสังคม และมิติสิ่งแวดล้อม นำมาซึ่งความท้าทายในการปรับตัวต่อการเปลี่ยนแปลง และการพัฒนาศักยภาพของบริษัทฯ ต่อไปอย่างยั่งยืน โดยภาพรวมการดำเนินงานในรอบปีบัญชีนี้ ได้รับปัจจัยสนับสนุนมาจากเศรษฐกิจโลกและปริมาณการค้าโลกที่ขยายตัวได้ต่อเนื่อง ซึ่งส่งผลให้ความเชื่อมั่นของผู้บริโภคทยอยปรับตัวดีขึ้น สะท้อนกำลังซื้อในประเทศที่ดีขึ้น อีกทั้งราคาสินค้าโภคภัณฑ์ที่ปรับตัวสูงขึ้น ส่งผลสนับสนุนรายได้ของเกษตรกร โดยภาคอุตสาหกรรมยานยนต์ยังคงเป็นหนึ่งในกลไกขับเคลื่อนของภาคอุตสาหกรรมไทยโดยรวม ซึ่งสำหรับภาพรวมยอดผลิตรถยนต์ในรอบปีบัญชีนี้อยู่ที่ประมาณ 1.9 ล้านคัน

ค่อนข้างคงที่เมื่อเทียบกับปีที่แล้ว แต่ในส่วนของยอดผลิตรถจักรยานยนต์อยู่ที่ประมาณ 1.9 ล้านคัน เพิ่มขึ้นจากปีก่อนร้อยละ 12.21 ซึ่งโดยหลักมาจากการผลิตเพื่อจำหน่ายในประเทศ

จากปัจจัยที่กล่าวมาข้างต้น ส่งผลให้ปีบัญชี 2560 บริษัทฯ มีรายได้รวม 5,331.47 ล้านบาท เพิ่มขึ้นร้อยละ 6.58 เมื่อเทียบกับปีที่ผ่านมา อย่างไรก็ตาม ต้นทุนขายของบริษัทฯ ปรับตัวเพิ่มขึ้นอย่างมาก ประมาณร้อยละ 10.87 จากปีที่แล้ว โดยสาเหตุหลักมาจากราคาวัตถุดิบที่สูงขึ้นอย่างมากในช่วงไตรมาส 2 ถึงไตรมาส 3 โดยเฉพาะกลุ่มยางธรรมชาติ ยางสังเคราะห์ และเคมีภัณฑ์ ที่ปรับตัวสูงขึ้นตามราคาน้ำมันดิบ รวมถึงสภาวะอุปสงค์และอุปทานอันไม่แน่นอนของตลาดโลก จึงทำให้ต้นทุนวัตถุดิบโดยรวมของบริษัทฯ เพิ่มขึ้นถึง 238.74 ล้านบาท ซึ่งส่งผลให้บริษัทฯ มีการลดลงของกำไรประมาณ 89.84 ล้านบาท หรือ ร้อยละ 17.49 เมื่อเทียบกับปีที่แล้ว และมีกำไรต่อหุ้นขั้นพื้นฐานอยู่ที่ 2.12 บาทต่อหุ้น

## วิสัยทัศน์และพันธกิจที่มุ่งมั่น ควบคู่ไปกับ แนวความคิดการเติบโตอย่างยั่งยืน

### ด้านเศรษฐกิจ

ปัจจุบัน คือยุคของอุตสาหกรรม 4.0 ที่เทคโนโลยีดิจิทัลและอินเทอร์เน็ตกลายเป็นส่วนหนึ่งของการดำเนินชีวิตในปัจจุบัน ไม่เว้นแต่การบริหารจัดการและกระบวนการผลิต ไออาร์ซีตระหนักถึงการพัฒนากิจการที่สำคัญดังกล่าว จึงดำเนินการพัฒนาและปรับปรุงในหลายๆ ด้าน โดยเฉพาะอย่างยิ่ง ด้านการวิจัยและพัฒนา ตลอดจนด้านระบบอัตโนมัติ เพื่อรักษาและพัฒนาจุดแข็งของไออาร์ซีอย่างยั่งยืน โดยเราทำการคิดค้นผลิตภัณฑ์และนวัตกรรมใหม่ๆ รวมถึงพัฒนาระบบอัตโนมัติต่างๆ จนได้รางวัล “Automation Award” จาก Inoac Corporation ประเทศญี่ปุ่น อีกทั้งยังตั้งเป้าหมายในการปรับเปลี่ยนรูปแบบการผลิตจาก ‘Mass Production’ ให้เป็น ‘Mass Customization’ เพื่อเพิ่มศักยภาพในการแข่งขันภายใต้ต้นนโยบายคุณภาพที่ยึดมั่น (Quality Policy) คือ “คุณภาพเป็นหนึ่ง ส่งของถึงตรงเวลา ลูกค้าพึงพอใจ” อันนำไปสู่ความน่าเชื่อถือของผลิตภัณฑ์ ควบคู่ไปกับการเติบโตของรายได้จากการรักษาส่วนแบ่งทางการตลาด ตลอดจนขยายช่องทางสู่ตลาดใหม่ และก้าวสู่การเป็น ‘บริษัทชั้นนำในการพัฒนานวัตกรรม’ และเป็น ‘โรงงานอัจฉริยะ’ หรือ ‘Smart Factory’ ได้อย่างที่ตั้งเป้าหมายไว้

### ด้านสังคม

ไออาร์ซีมุ่งมั่นที่จะสร้างคุณค่าร่วม (Creating Shared Value) ให้เกิดขึ้นแก่สังคมโดยรวม เราได้ดำเนินโครงการเพื่อสังคมต่างๆ อย่างต่อเนื่อง อาทิ ‘โครงการให้อาชีพ ให้ชีวิต’ ที่มุ่งมั่น ‘สร้างคน ดีคนสู่สังคม’ โดยเราได้เข้าไปฝึกอบรมทางด้านจริยธรรม ทักษะชีวิตที่ดีในการใช้ชีวิต และการฝึกอาชีพให้แก่ผู้ต้องขังหญิงในทัณฑสถาน ซึ่งตลอดระยะเวลา 4 ปีที่จัดตั้ง มีผู้เข้าร่วมโครงการและผ่านในระดับพื้นฐานแล้วกว่า 672 ราย โดยในปีที่ บริษัทฯ ได้จัดพิธีมอบประกาศนียบัตรแก่ผู้เข้าร่วมโครงการที่จบหลักสูตรในระดับสูงทั้งสิ้น 62 ราย นอกจากนี้ ยังมี ‘โครงการสหกรณ์กองทุนสวนยางคลองปาง จ.ตรัง’ ที่ไออาร์ซีเข้าไปเป็น ‘เพื่อนคู่คิด’ ในการพัฒนาขีดความสามารถของเกษตรกรชาวสวนยางไทย โดยเพิ่มมูลค่าให้แก่ยางธรรมชาติจากระบบคุณภาพมาตรฐานสากล ที่ช่วยเหลือเกษตรกรให้มีความเป็นอยู่ที่ดีขึ้น พัฒนาเศรษฐกิจชุมชนให้เติบโตได้อย่างยั่งยืน อีกทั้ง ‘โครงการพัฒนาห่วงโซ่อุปทาน’ เพื่อสนับสนุนนโยบาย Thailand 4.0 ของรัฐบาล มุ่งพัฒนาคุณค่าของบริษัทฯ ให้เข้าใจและมีแนวคิดวิธีการใหม่ๆ เพื่อปรับปรุงประสิทธิภาพกระบวนการทำงานให้สามารถเพิ่มยอดขาย ลดต้นทุน และลดของเสียในกระบวนการผลิตต่อไป ไม่เพียงเท่านั้น เรายังได้รณรงค์ด้านการขับเคลื่อนปลอดภัยอย่างต่อเนื่องตลอดทั้งปี ผ่าน ‘โครงการขับเคลื่อนปลอดภัย ไออาร์ซีแคร์’ และ ‘โครงการขับเคลื่อนปลอดภัยช่วงเทศกาล’ เพื่อสร้างความตระหนักและความใส่ใจในเรื่อง ‘ความปลอดภัย’ ให้เกิดขึ้นแก่ผู้ขับขี่ โดยเฉพาะอย่างยิ่งผู้ขับขี่รถจักรยานยนต์

และสิ่งสำคัญที่ขาดไม่ได้คือบุคลากรของเรา ‘ชาวไออาร์ซี’ ผู้เป็นรากฐานสู่ความมั่นคง ด้วยการมี ‘IRC DNA’ ซึ่งประกอบไปด้วย 1.บริษัทของเรา คือบ้านของเรา 2.วัฒนธรรมองค์กร และ 3.การพัฒนาทักษะความสามารถและความก้าวหน้าในหน้าที่การงาน ในฐานะของการเป็นพลเมืองบริษัทที่ดี (Corporate Citizenship) เราชาวไออาร์ซีทุกคน ตระหนักถึงการปฏิบัติตามหลักการกำกับดูแลกิจการที่ดี รวมถึงพร้อมใจกันลงนามในสัตยาบรรณและประกาศเจตนารมณ์ต่อต้านการทุจริตคอร์รัปชัน อันเป็นการแสดงถึงจุดยืนในการเป็นพลเมืองที่ดีที่รู้ต่อต้านการทุจริตคอร์รัปชันทุกรูปแบบ

### ด้านสิ่งแวดล้อม

จากการเปลี่ยนแปลงของสภาพภูมิอากาศที่ทวีความรุนแรงเพิ่มขึ้น และเพื่อสนับสนุนข้อตกลงปารีส (Paris Agreement) อันเป็นกติการะหว่างประเทศ ไออาร์ซีซึ่งมีแนวคิดในการใช้ทรัพยากรอย่างรู้คุณค่า เข้ามาใช้ในกระบวนการดำเนินงานทั่วทั้งองค์กร โดยปฏิบัติตามนโยบาย ‘การจัดการของเสียให้เป็นศูนย์’ หรือ ‘Zero Waste’ ผ่านกระบวนการ ‘3Rs’ หรือ ‘Reduce Reuse และ Recycle’ รวมไปถึงการจัดการน้ำที่ใช้ภายในองค์กร การลดฝุ่น กลิ่น และความร้อนในบริเวณทำงาน การติดตั้งแผงโซลาร์เพื่อส่งเสริมการใช้พลังงานอย่างยั่งยืน และการส่งเสริมการใช้พลังงานทางเลือกที่สะอาดปราศจากมลพิษ ช่วยลดการปล่อยก๊าซเรือนกระจกสู่ชั้นบรรยากาศโลก

ไออาร์ซีของเราเติบโตไปอย่างยั่งยืนและบังเกิดผลอย่างเป็นรูปธรรม โดยในปีบัญชี 2560 บริษัทฯ ได้รับการคัดเลือกให้เป็น ‘100 อันดับหลักทรัพย์ที่มีความโดดเด่นในการดำเนินธุรกิจอย่างยั่งยืน (ESG 100)’ ที่มีการประเมินทั้งทางด้านสิ่งแวดล้อม สังคม และธรรมาภิบาล ภายใต้แนวคิดที่ว่า ‘บริษัทที่มี ESG ดี จะสามารถสร้างผลตอบแทนจากการลงทุนที่ดีด้วย’ อีกทั้ง เรายังได้รับการประเมินด้านการกำกับดูแลกิจการที่ดีจากสมาคมกรรมการบริษัทไทยในระดับ ‘ดีมาก’ ต่อเนื่องเป็นปีที่ 3 ยิ่งไปกว่านั้น บริษัทฯ ได้อยู่ในรายชื่อ ‘Thailand Sustainability Investment: THSI’ หรือ “หุ้นยั่งยืน” และ ได้รับรางวัล ‘SET Sustainability Awards 2017’ ซึ่งแสดงถึงการเป็นบริษัทที่มีความโดดเด่น และเป็นต้นแบบขององค์กรที่ดำเนินธุรกิจตามแนวทางการพัฒนาอย่างยั่งยืน จากทางตลาดหลักทรัพย์แห่งประเทศไทยอีกด้วย

ความสำเร็จทั้งหมดนี้จะเกิดขึ้นไม่ได้ ถ้าขาดความร่วมมือร่วมใจของพนักงาน ผู้บริหาร กรรมการ ตลอดจนการสนับสนุนของผู้ถือหุ้นทุกท่าน ดิฉันจึงขอขอบคุณการสนับสนุนจากทุกภาคส่วนที่ทำให้ไออาร์ซีเติบโตได้อย่างยั่งยืน และดิฉันเชื่อมั่นเป็นอย่างยิ่งว่าความร่วมมือจากทุกฝ่าย และความตั้งใจในการดำเนินงานภายใต้ 3 เสาหลักคือเศรษฐกิจ สังคม และสิ่งแวดล้อม จะส่งผลให้ไออาร์ซีเติบโตอย่างยั่งยืนเคียงคู่สังคมไทยต่อไป



## คณะกรรมการบริษัท



นางพิมพ์ใจ ลี้อิสสระนุกูล



นายอิโรชิ ฮาราดะ



นายไชยิชิ อีโนเว



นายทอง ลี้อิสสระนุกูล



นายอภิชาติ ลี้อิสสระนุกูล



นางพรทิพย์ เศรษฐีวรรณ



นายมาชายุกิ อีโนเว



นายวิฑิต วุฒิสสมบัติ



ร.ศ.จรรุพร ไวยนันท์



กิตติชัย รักตะกนิษฐ์



นายสุรงค์ บูลกุล



นายคาซุโอะ ชาโตะ

# คณะกรรมการบริหาร



นายอิโรชิ ฮาราดะ\*



นางพิมพ์ใจ ลีอัสสรนุกุล\*



นายเออิจิ ยาโนะ\*



นางสาววิชชุดา กุ่มพงษ์ศักดิ์\*



นายชโยเกียรติ ไฮโซคาวา\*



นายคัตซึโนริ โอโตะ\*



นายชาวลิต มีทองคำ



นายณรงค์ชัย รัตนเอกกวิน



นายสุชาติ คูณิรตระการ



นายอิโรสะ มิซุโน



นายอิโรยุกิ อิบิ

# รายละเอียดเกี่ยวกับ กรรมการและผู้บริหาร



ตำแหน่ง ประธานกรรมการ / กรรมการที่เป็น  
ผู้บริหาร / กรรมการผู้มีอำนาจลงนาม/  
รองประธานคณะกรรมการบริหาร  
อายุ 56 ปี  
ปีที่เข้าดำรงตำแหน่งกรรมการ พ.ศ.2536  
สัดส่วนการถือหุ้นในบริษัท 2.44%

**นางพิมพ์ใจ สีสสระบุกุล**



ตำแหน่ง ประธานบริหาร / กรรมการที่เป็นผู้  
บริหาร / กรรมการผู้มีอำนาจลงนาม /  
ประธานคณะกรรมการบริหาร / รองประธาน  
คณะกรรมการบริหารความเสี่ยง  
อายุ 59 ปี  
ปีที่เข้าดำรงตำแหน่งกรรมการ พ.ศ. 2560  
สัดส่วนการถือหุ้นในบริษัท -ไม่มี-

**นายอิริชิ ฮาราดะ**

### คุณวุฒิทางการศึกษาสูงสุด

ปริญญาโทบริหารธุรกิจ มหาบัณฑิต สาขาการบริหารการดำเนินงาน มหาวิทยาลัยเดรกเซล ฟิลาเดลเฟีย สหรัฐอเมริกา

### การอบรม

การอบรมสำหรับกรรมการปี 2560 สัมมนาวิชาการประจำปี ACMA Business Forum 2017 หลักสูตรการปฏิรูปธุรกิจ และสร้างเครือข่ายนวัตกรรม รุ่นที่ 1 (BRAIN 1)  
การอบรมสำหรับกรรมการ หลักสูตร Director Certification Program (DCP) รุ่น 37/2003 หลักสูตร Rote of the Chairman Program (RCP) รุ่น 31/2013 หลักสูตร Risk Management Committee Program (RMP) รุ่น 1/2013 หลักสูตรการป้องกันราชอาณาจักร ภาครัฐร่วมเอกชน รุ่น 2556 หลักสูตรผู้บริหาร ระดับสูง รุ่นที่ 10 (วตท.10)

### ประสบการณ์ทำงานที่ผ่านมา

2556 - ปัจจุบัน ประธานกรรมการ บมจ. อีโนเว รับเบอร์ (ประเทศไทย) ประธานกรรมการกิตติมศักดิ์ บจ. อีโนแอก โดโต (ประเทศไทย)  
2559 - ปัจจุบัน กรรมการและเลขานุการ สถาบันอุตสาหกรรมเพื่อการพัฒนาอุตสาหกรรมแห่งประเทศไทย รองประธานสำนักงานรับรองมาตรฐานและคุ้มครองคุณภาพแห่งชาติ สำนักงานการรับรองมาตรฐานและคุ้มครองคุณภาพแห่งชาติ (TFC) สถาบันอุตสาหกรรมเพื่อการพัฒนาอุตสาหกรรมแห่งประเทศไทย ที่ปรึกษาคัลเลคเตอร์ยางและไม้ยางพารา สถาบันอุตสาหกรรมเพื่อการพัฒนาอุตสาหกรรมแห่งประเทศไทย กรรมการ สมาคมศิษย์เก่าวิทยาลัยลาดพูนแห่งประเทศไทย  
2557 - ปัจจุบัน กรรมการรุ่นนักศึกษา วิทยาลัยป้องกันราชอาณาจักรภาครัฐร่วมเอกชน (วปอ.) 2556 กรรมการและรองเลขาธิการ สถาบันอุตสาหกรรมเพื่อการพัฒนาอุตสาหกรรมแห่งประเทศไทย กรรมการวิศวะกรหญิงไทย วิศวกรรมสถานแห่งประเทศไทย กรรมการชมรมบริหารความเสี่ยง สมาคมบริษัทจดทะเบียนไทย  
2553 - ปัจจุบัน กรรมการที่ปรึกษา Babson College, MA, U.S.A  
2549 - ปัจจุบัน กรรมการ บจ. โดโต สิทธิผล  
2546 - ปัจจุบัน กรรมการ บจ. เอส.เค.ผลิตภัณฑ์ยาง  
2544 - ปัจจุบัน กรรมการ บจ. คินโนะ โซชิ เอ็นจิเนียริ่ง  
2538 - ปัจจุบัน กรรมการ บจ. ชันโกลด์ โฮลดิ้ง กรรมการ บจ. ไอ อาร์ ซี (เอเซีย) รีเสิร์ช ประธานกรรมการ บจ. ไทย อีโนแอก คอมโพเนนท์ กรรมการ บจ. โซกา-กนก อินเตอร์เนชั่นแนล กรรมการ บจ. ไทยสแตนเลย์การไฟฟ้า กรรมการวิศวะกรหญิงไทย วิศวกรรมสถานแห่งประเทศไทย

### คุณวุฒิทางการศึกษาสูงสุด

ปริญญาตรี สาขา Private Law คณะนิติศาสตร์ มหาวิทยาลัย Aoyama Gakuin ประเทศญี่ปุ่น

### การอบรม

-

### ประสบการณ์ทำงานที่ผ่านมา

2560 - ปัจจุบัน ประธานบริหาร และรองประธานคณะกรรมการบริหาร ความเสี่ยง บมจ. อีโนเว รับเบอร์ (ประเทศไทย) กรรมการ บจ.คินโนะ โซชิ เอ็นจิเนียริ่ง กรรมการ บจ.ไทย อีโนแอก คอมโพเนนท์ กรรมการ บจ.ชันโกลด์ โฮลดิ้ง กรรมการ บจ.เซนจูรี่ อีโนแอก กรรมการ บจ.อีโนแอก ออโต้แมทีฟ (ประเทศไทย) กรรมการ บจ.อีโนแอก อินดัสตรีส์ (ประเทศไทย) กรรมการ บจ.อีโนแอก (ประเทศไทย) กรรมการ บจ.เทคโนโฝม  
2557 - 2559 ผู้จัดการทั่วไป บจ.อีโนแอก (เวียดนาม)  
2556 - 2560 ผู้บริหาร แผนกฝ่ายจัดซื้อต่างประเทศ บจ.อีโนแอก คอร์ปอเรชั่น (ญี่ปุ่น)  
2554 - 2556 ผู้จัดการแผนกจัดซื้อ บจ.เซียงไฮ้ อีโนแอก คอร์ปอเรชั่น (จีน)  
2551 - 2554 ผู้จัดการทั่วไป บจ.โรเจอร์ อีโนแอก คอร์ปอเรชั่น (ญี่ปุ่น)



ตำแหน่ง กรรมการ  
อายุ 88 ปี  
ปีที่เข้าดำรงตำแหน่งกรรมการ พ.ศ. 2536  
สัดส่วนการถือหุ้นในบริษัท -ไม่มี-

นายไชยอีชี อินโน

#### คุณวุฒิทางการศึกษาสูงสุด

ปริญญาตรี สาขาเศรษฐศาสตร์ มหาวิทยาลัยโกเบ ประเทศญี่ปุ่น

#### การอบรม

--

#### ประสบการณ์ทำงานที่ผ่านมา

- 2553 - ปัจจุบัน กรรมการ บมจ. อีโนเว รับเบอร์ (ประเทศไทย)
- 2543 - ปัจจุบัน ประธานกรรมการและประธานเจ้าหน้าที่บริหาร บจ. อีโนแอก คอร์ปอเรชั่น
- 2518 - ปัจจุบัน ประธานกรรมการ บจ. อีโนแอก อินเตอร์เนชั่นแนล
- 2516 - ปัจจุบัน ประธานกรรมการ บจ. อีโนเว รับเบอร์ (ประเทศญี่ปุ่น)
- 2511 - ปัจจุบัน ประธานกรรมการ บจ. อีโนแอก เทคโนโลยีเซล เซ็นเตอร์



ตำแหน่ง กรรมการ / กรรมการผู้มีอำนาจลงนาม  
อายุ 57 ปี  
ปีที่เข้าดำรงตำแหน่งกรรมการ พ.ศ. 2536  
สัดส่วนการถือหุ้นในบริษัท 1.70%

นายทง สีสสระบุญกุล

#### คุณวุฒิทางการศึกษาสูงสุด

ปริญญาตรี คณะบริหารธุรกิจ-การค้า สาขาวิชาการตลาดอุตสาหกรรม จาก Nanzan University ประเทศญี่ปุ่น

#### การอบรม

--

#### ประสบการณ์ทำงานที่ผ่านมา

- 2560 - ปัจจุบัน ประธานกรรมการ บจ. เอ็มวิชั่น
- 2550 - ปัจจุบัน ประธานกรรมการ มูลนิธิกนก-โสภา
- 2546 - ปัจจุบัน กรรมการ บจ. เอส.เค. ผลิตภัณฑ์ยาง
- 2544 - ปัจจุบัน ประธานกรรมการบริหาร บจ. สมาร์ท สปอร์ต โปรโมชัน
- 2541 - ปัจจุบัน กรรมการ บจ. เดอะสตูดิโอ โปรดักชั่น
- 2539 - ปัจจุบัน ประธานกรรมการ บจ. คลินิกรถเครื่อง  
รองประธาน บจ. ไดโต สิทธิผล  
กรรมการบริหาร บจ. ช่าง่วนสง
- 2538 - ปัจจุบัน กรรมการบริหาร บจ. โททาล ออยล์ (ประเทศไทย)  
กรรมการ บจ. ไทย อีโนแอก คอมโพเนนท์  
กรรมการ บจ. ชันโกลด์ โฮลดิ้ง  
กรรมการ บจ. ไออาร์ซี (เอเชีย) รีเสิร์ช
- 2536 - ปัจจุบัน กรรมการ บจ. โสภา-กนก อินเตอร์เนชั่นแนล
- 2529 - ปัจจุบัน กรรมการผู้จัดการ บจ. สิทธิผล 1919  
กรรมการ บมจ. อีโนเว รับเบอร์ (ประเทศไทย)
- 2526 - ปัจจุบัน กรรมการ บมจ. ไทยสแตนเลย์การไฟฟ้า



ตำแหน่ง กรรมการ  
อายุ 54 ปี  
ปีที่เข้าดำรงตำแหน่งกรรมการ พ.ศ. 2536  
สัดส่วนการถือหุ้นในบริษัท 1.87%

นายอภิชาติ ลีอัสสะบุญกุล

#### คุณวุฒิทางการศึกษาสูงสุด

ปริญญาเอก วิศวกรรมศาสตร์ดุษฎีบัณฑิตกิตติมศักดิ์  
(วิศวกรรมอุตสาหกรรม) มหาวิทยาลัยเทคโนโลยีราชมงคลธัญบุรี

#### การอบุส

สมาคมสถาบันกรรมการบริษัทไทย (IOD)  
DCP Director Certification Program รุ่น 8 / 2001

#### ประสบการณ์ทำงานที่ผ่านมา

- 2559 - ปัจจุบัน กรรมการอิสระ, กรรมการสรรหา และพิจารณา  
ค่าตอบแทน บมจ.ลีโอ โกลบอล โลจิสติกส์
- 2556 - ปัจจุบัน ประธานกรรมการ บมจ.ไทยสแตนเลย์การไฟฟ้า
- 2549 - ปัจจุบัน กรรมการ บจ. โททาล ออยล์ (ประเทศไทย)  
กรรมการ PT. Indonesia Stanley Electric
- 2547 - ปัจจุบัน กรรมการบริหาร สมาคมสโมสรนักลงทุน
- 2546 - ปัจจุบัน กรรมการ บจ. เอส.เค. ผลิตภัณฑ์ยาง
- 2545 - ปัจจุบัน กรรมการ สมาคมสโมสรนักลงทุน
- 2543 - ปัจจุบัน กรรมการ บจ.เวียดนามสแตนเลย์ อิเล็กทริก
- 2542 - ปัจจุบัน ประธานกรรมการ บจ. ลาวสแตนเลย์
- 2540 - ปัจจุบัน กรรมการ บจ. ศิริวิทย์สแตนเลย์  
กรรมการ บจ. ไดโต สิทธิผล
- 2539 - ปัจจุบัน รองประธานกรรมการบริหาร  
บจ. เอเชียสแตนเลย์อินเตอร์เนชั่นแนล
- 2538 - ปัจจุบัน กรรมการ บจ. ซันโกลด์ โฮลดิ้ง
- 2536 - ปัจจุบัน กรรมการ บจ. แปซิฟิค อินดัสตรี (ประเทศไทย)  
รองประธาน มูลนิธิสแตนเลย์ประเทศไทย
- 2535 - ปัจจุบัน กรรมการ บจ. โซภา-กนก อินเตอร์เนชั่นแนล
- 2534 - ปัจจุบัน กรรมการ บมจ. อีโนเว รับเบอร์ (ประเทศไทย)
- 2535 - 2556 รองประธานกรรมการบริหาร  
บมจ. ไทยสแตนเลย์การไฟฟ้า



ตำแหน่ง กรรมการ  
อายุ 50 ปี  
ปีที่เข้าดำรงตำแหน่งกรรมการ พ.ศ. 2536  
สัดส่วนการถือหุ้นในบริษัท 2.20%

นางพรทิพย์ เศรษฐสุวรรณ

#### คุณวุฒิทางการศึกษาสูงสุด

ปริญญาตรีสาขาบริหารธุรกิจ คณะพาณิชยศาสตร์และการบัญชี  
จุฬาลงกรณ์มหาวิทยาลัย

#### การอบุส

สมาคมสถาบันกรรมการบริษัทไทย (IOD)  
DAP Director Accreditation Program รุ่น 5 / 2003  
RCC Role of the Compensation Committee รุ่น 17 / 2013

#### ประสบการณ์ทำงานที่ผ่านมา

- 2549 - ปัจจุบัน กรรมการ บจ. ไอ อาร์ ซี (เอเชีย) รีเสิร์ช
- 2546 - ปัจจุบัน กรรมการ บจ. เอส.เค. ผลิตภัณฑ์ยาง
- 2539 - ปัจจุบัน รองประธานกรรมการ บจ. คลินิกโรคเครื่อง  
กรรมการ บจ. ไดโต สิทธิผล จำกัด
- 2536 - ปัจจุบัน กรรมการ บจ. โซภา - กนก อินเตอร์เนชั่นแนล
- 2534 - ปัจจุบัน กรรมการ บมจ. อีโนเว รับเบอร์ (ประเทศไทย)
- 2533 - ปัจจุบัน กรรมการบริหาร บจ. สิทธิผล 1919  
กรรมการผู้จัดการ  
บจ. แปซิฟิค อินดัสตรี (ไทยแลนด์)
- 2529 - ปัจจุบัน กรรมการ บจ. เซ่งง่วนฮง
- 2523 - ปัจจุบัน กรรมการ บมจ. ไทยสแตนเลย์การไฟฟ้า



ตำแหน่ง กรรมการ /  
กรรมการผู้มีอำนาจลงนาม  
อายุ 52 ปี  
ปีที่เข้าดำรงตำแหน่งกรรมการ พ.ศ. 2536  
สัดส่วนการถือหุ้นในบริษัท -ไม่มี-

นายมาชายุทธ์ อินโน

#### คุณวุฒิทางการศึกษาสูงสุด

ปริญญาโทสาขา การจัดการระหว่างประเทศ  
Aoyama Gakuin Graduate School ประเทศญี่ปุ่น

#### การอบุส

สมาคมสถาบันกรรมการบริษัทไทย (IOD)  
DCP Director Certification Program รุ่น 65/2007

#### ประสบการณ์ทำงานที่ผ่านมา

2558 – ปัจจุบัน กรรมการผู้มีอำนาจแทน บจ. อินเว รัมเบอร์ (ประเทศญี่ปุ่น)  
กรรมการผู้จัดการอาวุโส บจ. อินแอค คอร์ปอเรชั่น  
2538 – ปัจจุบัน กรรมการ บจ. ชันโกลด์ โฮลดิ้ง  
2534 – ปัจจุบัน กรรมการ บมจ. อินเว รัมเบอร์ (ประเทศไทย)  
2550 – 2558 ประธานเจ้าหน้าที่บริหาร บจ. อินแอค คอร์ปอเรชั่น  
2547 – 2558 รองประธานกรรมการบริหาร  
บจ. อินเว รัมเบอร์ (ประเทศญี่ปุ่น)



ตำแหน่ง ประธานคณะกรรมการบริหารความเสี่ยง  
/ กรรมการอิสระ  
อายุ 62 ปี  
ปีที่เข้าดำรงตำแหน่งกรรมการ พ.ศ. 2558  
สัดส่วนการถือหุ้นในบริษัท -ไม่มี-

นายสุรงค์ บูลกุล

#### คุณวุฒิทางการศึกษาสูงสุด

ปริญญาโทด้าน Engineering in Operations Research  
จาก Cornell University, New York, U.S.A.  
ปริญญาโทด้านการบริหารธุรกิจ จาก Cornell University, New York, U.S.A.

#### การอบุส

สมาคมส่งเสริม  
สถาบันกรรมการ  
บริษัทไทย (IOD)

หลักสูตร Director Certification Program  
(DCP 121/2009)  
หลักสูตร Leadership Development Program  
(LDP รุ่นที่ 2)  
ประกาศนียบัตรผู้บริหารระดับสูง (วตท.10)

สถาบันวิทยาการ  
ตลาดทุน  
วิทยาลัยป้องกัน  
ราชอาณาจักร  
หลักสูตรการอบรม  
อื่นๆ

หลักสูตรการป้องกันราชอาณาจักรรัฐร่วมเอกชน  
(วปอ. รุ่น 4919)  
Program for Management Development, Harvard  
University, Boston, U.S.A.

หลักสูตรการเมืองการปกครองในระบอบประชาธิปไตย  
สำหรับนักบริหารระดับสูง (ปปร. รุ่น 8) วิทยาลัยการเมือง  
การปกครอง สถาบันพระปกเกล้า  
หลักสูตรผู้บริหารกระบวนการยุติธรรมระดับสูง  
(บ.ย.ส. รุ่น 15) วิทยาลัยการยุติธรรม สถาบันพัฒนา  
ข้าราชการ ฝ่ายตุลาการศาลยุติธรรม  
หลักสูตร Thai Intelligent Investors (รุ่น 1) สถาบัน  
วิทยาการผู้ลงทุนไทย  
หลักสูตรผู้บริหารระดับสูง (วพท.รุ่น 2) สถาบันวิทยาการ  
พลังงาน

#### ประสบการณ์ทำงานที่ผ่านมา

2560 – ปัจจุบัน ประธานกรรมการ การท่าเรือแห่งประเทศไทย  
ที่ปรึกษา สมาคมบริษัทจดทะเบียนไทย ตลาดหลักทรัพย์  
แห่งประเทศไทย  
ที่ปรึกษา สภาธุรกิจตลาดทุนไทย  
ที่ปรึกษา สำนักงานคณะกรรมการกำกับหลักทรัพย์และ  
ตลาดหลักทรัพย์ (กลต.)  
2559 – ปัจจุบัน ที่ปรึกษา บมจ. ปตท.  
2558 – ปัจจุบัน กรรมการอิสระ / ประธานคณะกรรมการบริหารความเสี่ยง  
บมจ. อินเว รัมเบอร์ (ประเทศไทย)  
รองประธานกรรมการ หอการค้าไทย  
2557 – ปัจจุบัน กรรมการ และกรรมการบริหาร การไฟฟ้าส่วนภูมิภาค  
ประธานกรรมการ Sakari Resources Ltd.(ประเทศสิงคโปร์)  
กรรมการ Tiger Energy Trading Pte. Ltd.(ประเทศสิงคโปร์)  
กรรมการ 24M Technologies, Inc. (ประเทศสหรัฐอเมริกา)  
กรรมการ สภาธุรกิจตลาดทุนไทย  
กรรมการ สภาอุตสาหกรรมแห่งประเทศไทย  
2556 – ปัจจุบัน ประธานกรรมการ บมจ. โกลบอล เพาเวอร์ ซินเนอร์ยี  
นายกสมาคมบริษัทจดทะเบียนไทย ตลาดหลักทรัพย์  
แห่งประเทศไทย  
2557 – 2560 กรรมการ สภาธุรกิจตลาดทุนไทย  
2557 – 2558 ประธานเจ้าหน้าที่ปฏิบัติการกลุ่มธุรกิจโครงสร้าง  
พื้นฐาน บมจ. ปตท.  
2555 – 2557 ประธานเจ้าหน้าที่บริหารการเงิน บมจ. ปตท.  
2552 – 2555 ประธานเจ้าหน้าที่บริหาร บมจ. ไทยออยล์



ตำแหน่ง ประธานคณะกรรมการตรวจสอบ / กรรมการอิสระ  
อายุ 76 ปี  
ปีที่เข้าดำรงตำแหน่งกรรมการ พ.ศ.2547  
สัดส่วนการถือหุ้นในบริษัท -ไม่มี-

นายวิชิต วุฒิสมบัติ

คุณวุฒิทางการศึกษาสูงสุด

ปริญญาตรีคณะเศรษฐศาสตร์ มหาวิทยาลัยธรรมศาสตร์

การอบรม

สมาคมส่งเสริมสถาบันกรรมการบริษัทไทย (IOD)

DAP Director Accreditation Program รุ่น 27/2004

DCP Director Certification Program รุ่น 51/2004

ประสบการณ์ทำงานที่ผ่านมา

- 2560 - ปัจจุบัน ประธานคณะกรรมการตรวจสอบ บมจ. อีโนเว รับเบอร์ (ประเทศไทย)
- 2552 - ปัจจุบัน กรรมการอิสระและกรรมการตรวจสอบ บมจ. ศูนย์บริการเหล็กสยาม
- 2549 - ปัจจุบัน กรรมการอิสระ บมจ. ไทย-เยอรมัน โปรดัคส์
- 2547 - ปัจจุบัน กรรมการอิสระและกรรมการตรวจสอบ บมจ. อีโนเว รับเบอร์ (ประเทศไทย)
- 2545 - ปัจจุบัน ที่ปรึกษา บมจ. เอเจ พลาสติก
- 2545 - 2559 ที่ปรึกษา บจ. จงสถิตย์
- 2543 - 2559 กรรมการ สมาคมสโมสรนักลงทุน (IC)



ตำแหน่ง กรรมการตรวจสอบ / ประธานคณะกรรมการกำกับดูแลกิจการและความรับผิดชอบต่อสังคม / กรรมการอิสระ  
อายุ 73 ปี  
ปีที่เข้าดำรงตำแหน่งกรรมการ พ.ศ.2558  
สัดส่วนการถือหุ้นในบริษัท -ไม่มี-

รองศาสตราจารย์ จารุพร ไวยนันท์

คุณวุฒิทางการศึกษาสูงสุด

ปริญญาโท เศรษฐศาสตร์การเงิน (M.A.)

Middle Tennessee State University สหรัฐอเมริกา

การอบรม

สมาคมส่งเสริมสถาบันกรรมการบริษัทไทย (IOD):

DCP: Director Certificate Program

DCPU: Director Certificate Program Update

ACP: Audit Committee Program

MFM: Monitoring Fraud Risk Management

MIA: Monitoring the Internal Audit Function

MIR: Monitoring the System of Internal Control and Risk Management

MFR: Monitoring the Quality of Financial Reporting

RCC: Role of the Compensation Committee

ACEP: Anti-Corruption Executive Program

ELP: Ethical Leadership Program

สถาบันวิทยาการตลาดทุน:

หลักสูตรผู้บริหารระดับสูง (วตท.) รุ่น 10

ประสบการณ์ทำงานที่ผ่านมา

- 2558 - ปัจจุบัน กรรมการอิสระ/ กรรมการตรวจสอบ/ ประธานคณะกรรมการกำกับดูแลกิจการและความรับผิดชอบต่อสังคม บมจ. อีโนเว รับเบอร์ (ประเทศไทย)
- 2557 - ปัจจุบัน กรรมการอิสระ / กรรมการตรวจสอบ บมจ. ไทยสมุทรประกันชีวิต
- 2555 - ปัจจุบัน กรรมการอิสระ / ประธานกรรมการตรวจสอบ / ประธานกรรมการบริษัทภิบาล บมจ. วีจีไอ โกลบอล มีเดีย
- 2559 - ต.ค. 2560 กรรมการอิสระ/ ประธานกรรมการตรวจสอบ/ กรรมการสรรหาพิจารณาตำแหน่ง บมจ. เคเอสแอล กรีน อินโนเวชั่น
- 2555 - 2557 กรรมการบริหาร สำนักงานรัฐบาลอิเล็กทรอนิกส์
- 2554-2557 กรรมการนโยบายสถาบันการเงิน ธนาคารแห่งประเทศไทย
- 2553-2555 กรรมการป้องกันและปราบปรามการฟอกเงิน (ปปง.)



ตำแหน่ง กรรมการตรวจสอบ / กรรมการอิสระ-  
อายุ 57 ปี  
ปีที่เข้าดำรงตำแหน่งกรรมการ พ.ศ.2560  
สัดส่วนการถือหุ้นในบริษัท -ไม่มี-

นายกิตติชัย จิตตะกนิษฐ์

#### คุณวุฒิทางการศึกษาสูงสุด

ปริญญาตรีบริหารธุรกิจ INDIANA STATE UNIVERSITY U.S.A

#### การอบรม

สมาคมสถาบันกรรมการบริษัทไทย (IOD)

DCP Director Certification Program รุ่น 27/2003

ACP Audit Committee Program รุ่น 7/2005

วิทยาลัยป้องกันราชอาณาจักร สถาบันวิชาการป้องกันประเทศ  
หลักสูตร การป้องกันราชอาณาจักร (ปรอ.) รุ่นที่ 26

#### ประสบการณ์ทำงานที่ผ่านมา

- 2560 - ปัจจุบัน กรรมการอิสระ / กรรมการตรวจสอบ  
บมจ. อินเว รัมเบอร์ (ประเทศไทย)  
กรรมการ บจ. ล็อกซ์เลย์ พร็อพเพอร์ตี้  
ดีเวลลอปเม้นท์
- 2559 - ปัจจุบัน ประธาน บจ. ล็อกซ์เลย์ ไรร์เลส ซิสเต็ม อินทิเกรเตอร์  
กรรมการ บจ. ลอร์ เอ็นฟอร์ชเม้นท์ เทคโนโลยี โซลูชันส์
- 2558 - ปัจจุบัน กรรมการและกรรมการตรวจสอบ (กรรมการอิสระ)  
บมจ. แสนสิริ  
กรรมการและกรรมการบริหาร บจ. เมนสเทย์พร็อพเพอร์ตี้  
โซลูชัน
- 2553 - ปัจจุบัน ผู้ช่วยกรรมการผู้จัดการใหญ่ บมจ. ล็อกซ์เลย์
- 2544 - ปัจจุบัน ประธานกรรมการบริหาร บจ. แอล เอลิเวเตอร์ แอนด์  
เอ็นจิเนียริง
- 2555 - 2560 กรรมการผู้จัดการใหญ่ บจ. แอล กรีนโซลูชัน
- 2554 - 2559 คณะกรรมการผังเมือง กรมโยธาธิการและผังเมือง
- 2556 - 2557 กรรมการ บจ. ชลกิจสากล



ตำแหน่ง กรรมการ  
อายุ 59 ปี  
ปีที่เข้าดำรงตำแหน่งกรรมการ พ.ศ.2556  
สัดส่วนการถือหุ้นในบริษัท -ไม่มี-

นายคาชูโอะ ซาโตะ

#### คุณวุฒิทางการศึกษาสูงสุด

ปริญญาตรีวิศวกรรมโพลีเมอร์ จาก Nagoya Institute of Technology  
ประเทศญี่ปุ่น

#### การอบรม

สมาคมสถาบันกรรมการบริษัทไทย (IOD)

DAP Director Accreditation Program รุ่น 108 / 2014

#### ประสบการณ์ทำงานที่ผ่านมา

- 2559 - ปัจจุบัน กรรมการ บจ. อินเว รัมเบอร์ (ประเทศญี่ปุ่น)
- 2556 - ปัจจุบัน กรรมการ บมจ. อินเว รัมเบอร์ (ประเทศไทย)
- 2556 - 2559 ประธานบริหาร บมจ. อินเว รัมเบอร์ (ประเทศไทย)
- 2550 - 2556 กรรมการทั่วไป บจ. อินเว รัมเบอร์  
(ประเทศเวียดนาม)





ตำแหน่ง กรรมการผู้จัดการ / สมาชิกคณะกรรมการบริหาร  
 อายุ 54 ปี  
 ปีที่เข้าดำรงตำแหน่งกรรมการ พ.ศ.2559  
 สัดส่วนการถือหุ้นในบริษัท -ไม่มี-

นายเออิจิ ยาโมะ

**คุณวุฒิทางการศึกษาสูงสุด**

ปริญญาตรี วิศวกรรมเคมี จาก Kansai University ประเทศญี่ปุ่น

**การอบรม**

--

**ประสบการณ์ทำงานที่ผ่านมา**

- 2559 – ปัจจุบัน กรรมการผู้จัดการ และสมาชิกคณะกรรมการบริหาร บมจ. อีโนเว รับเบอร์ (ประเทศไทย) กรรมการ บจ. ไอ อาร์ ซี (เอเชีย) รีเสิร์ช
- 2555 – 2558 ผู้จัดการทั่วไป ฝ่ายการผลิต แผนกประกันคุณภาพ บมจ. อีโนเว รับเบอร์ (ประเทศไทย)
- 2552 – 2555 ผู้จัดการ ฝ่ายการผลิต แผนกประกันคุณภาพ บมจ. อีโนเว รับเบอร์ (ประเทศไทย)



ตำแหน่ง กรรมการบริหารฝ่ายบริหารและควบคุม / สมาชิกคณะกรรมการบริหาร  
 อายุ 53 ปี  
 ปีที่เข้าดำรงตำแหน่งกรรมการ พ.ศ.2556  
 สัดส่วนการถือหุ้นในบริษัท 0.024%

นางสาววิชชุดา กุฬพงษ์ศักดิ์

**คุณวุฒิทางการศึกษาสูงสุด**

ปริญญาโท สาขาบริหารธุรกิจ มหาวิทยาลัยธรรมศาสตร์

**การอบรม**

- สมาคมสถาบันกรรมการบริษัทไทย (IOD)
- DAP Director Accreditation Program รุ่น 117 / 2015
- ELP Ethical Leadership Program รุ่น 2 / 2015
- SFE Successful Formulation & Execution of Strategy รุ่น28 / 2013 หลักสูตรจาก Babson College
- CEDI – Babson Entrepreneurial Leadership Program Babson College

**ประสบการณ์ทำงานที่ผ่านมา**

- 2558 – ปัจจุบัน กรรมการบริหารฝ่ายบริหารและควบคุม บมจ. อีโนเว รับเบอร์ (ประเทศไทย)
- 2556 – ปัจจุบัน สมาชิกคณะกรรมการบริหาร บมจ. อีโนเว รับเบอร์ (ประเทศไทย)
- 2544 – ปัจจุบัน กรรมการบริษัท บจ. คินโนะ โซชิ เอ็นจิเนียริ่ง
- 2541 – ปัจจุบัน กรรมการบริษัท บจ. อีโนเว รับเบอร์ (ประเทศเวียดนาม)
- 2553 – 2558 รองกรรมการบริหาร สายบริหารและควบคุม บมจ. อีโนเว รับเบอร์ (ประเทศไทย)



ตำแหน่ง กรรมการบริหารสายธุรกิจยางนอก  
ยางในรถจักรยานยนต์ / สมาชิกคณะกรรมการ  
บริหาร  
อายุ 49 ปี  
ปีที่เข้าดำรงตำแหน่งกรรมการ พ.ศ.2557  
สัดส่วนการถือหุ้นในบริษัท -ไม่มี-

นายชึกิยู โยโซฮาวา

#### คุณวุฒิทางการศึกษาสูงสุด

ปริญญาตรี วิศวกรรมศาสตร สาขาเคมีประยุกต์  
Okayama University of Science

การอบรม

--

#### ประสบการณ์ทำงานที่ผ่านมา

- 2557 - ปัจจุบัน สมาชิกคณะกรรมการบริหาร บมจ. อีโนเว รับเบอร์ (ประเทศไทย)
- 2556 - ปัจจุบัน กรรมการบริหาร สายธุรกิจยางนอกยางในรถจักรยานยนต์ บมจ. อีโนเว รับเบอร์ (ประเทศไทย)
- 2558 - 2560 สมาชิกคณะกรรมการกำกับดูแลกิจการและความรับผิดชอบต่อสังคม บมจ. อีโนเว รับเบอร์ (ประเทศไทย)
- 2555 - 2556 ผู้ช่วยผู้จัดการ ส่วนประกันคุณภาพ แผนกยางนอก บจ. อีโนเว รับเบอร์ (ประเทศญี่ปุ่น)
- 2547 - 2555 ผู้ช่วยผู้จัดการแผนกวิศวอุตสาหกรรม บจ. บริดจ์สโตน ไออาร์ซี แมนูแฟคเจอร์ริง



ตำแหน่ง กรรมการบริหารสายธุรกิจชิ้นส่วนยาง  
อุตสาหกรรม / สมาชิกคณะกรรมการบริหาร  
อายุ 55 ปี  
ปีที่เข้าดำรงตำแหน่งกรรมการ พ.ศ.2557  
สัดส่วนการถือหุ้นในบริษัท -ไม่มี-

นายคัตซึโนริ อิโตะ

#### คุณวุฒิทางการศึกษาสูงสุด

ปริญญาตรี วิศวกรรมศาสตร สาขาเคมีประยุกต์  
มหาวิทยาลัย Shizuoka

การอบรม

--

#### ประสบการณ์ทำงานที่ผ่านมา

- 2559 - ปัจจุบัน กรรมการ บจ. คินโนะ โฮชิ เอ็นจิเนียริง
- 2557 - ปัจจุบัน สมาชิกคณะกรรมการบริหาร บมจ. อีโนเว รับเบอร์ (ประเทศไทย)
- 2556 - ปัจจุบัน กรรมการบริหาร สายธุรกิจชิ้นส่วนยางอุตสาหกรรม บมจ. อีโนเว รับเบอร์ (ประเทศไทย)
- กรรมการบริหาร บจ. ไออาร์ซี (เอเชีย) รีเสิร์ช
- 2554 - 2556 ผู้จัดการ แผนกยางและอีลาสโตเมอร์ บจ. อีโนแอกคอร์ปอเรชั่น
- 2552 - 2554 กรรมการผู้จัดการ บจ. อีโนแอก เวียดนาม



ตำแหน่ง รองกรรมการบริหารสายธุรกิจชิ้นส่วน  
ยางอุตสาหกรรม / สมาชิกคณะกรรมการบริหาร /  
สมาชิกคณะกรรมการบริหารความเสี่ยง  
อายุ 59 ปี  
ปีที่เข้าดำรงตำแหน่งกรรมการ พ.ศ. 2558  
สัดส่วนการถือหุ้นในบริษัท 0.0005%

นายเชาวลิต เม็กองค์คำ

**คุณวุฒิทางการศึกษาสูงสุด**

ปริญญาตรี คณะวิศวกรรม สาขาวิชาการผลิต  
มหาวิทยาลัยเทคโนโลยีพระจอมเกล้าพระนครเหนือ

**การอบรม**

สมาคมสถาบันกรรมการบริษัทไทย (IOD)  
RCL Risk Management Program for Corporate Leaders รุ่น 2 / 2015  
DAP Director Accreditation Program รุ่น 122 / 2015

**ประสบการณ์ทำงานที่ผ่านมา**

- 2558 – ปัจจุบัน รองกรรมการบริหารสายธุรกิจชิ้นส่วนยาง  
อุตสาหกรรม / สมาชิกคณะกรรมการบริหาร /  
สมาชิกคณะกรรมการบริหารความเสี่ยง บมจ. อีโนเว  
รับเบอร์ (ประเทศไทย)
- 2544 – ปัจจุบัน กรรมการ และกรรมการบริหาร  
บจ. คินโนะ โซชิ เอ็นจิเนียริง
- 2556 – 2557 ผู้จัดการฝ่ายวางแผน สายธุรกิจชิ้นส่วนยาง  
อุตสาหกรรม  
บมจ. อีโนเว รับเบอร์ (ประเทศไทย)



ตำแหน่ง รองกรรมการบริหารสายธุรกิจชิ้นส่วน  
ยางอุตสาหกรรม / สมาชิกคณะกรรมการบริหาร  
/ สมาชิกคณะกรรมการบริหารความเสี่ยง  
อายุ 47 ปี  
ปีที่เข้าดำรงตำแหน่งกรรมการ พ.ศ. 2557  
สัดส่วนการถือหุ้นในบริษัท 0.005%

นายณรงค์ชัย รัตนเอกกวิน

**คุณวุฒิทางการศึกษาสูงสุด**

ปริญญาโท การจัดการงานคอมพิวเตอร์และวิศวกรรม (MS(CEM))  
มหาวิทยาลัยอัสสัมชัญ

**การอบรม**

สมาคมสถาบันกรรมการบริษัทไทย (IOD)  
SFE Successful Formulation & Execution of Strategy รุ่น 28/2016  
HRP How to Develop a Risk Management Plan รุ่น 8/2015  
FSD Financial Statements for Directors รุ่น 18/2012  
RMP Risk Management Committee Program รุ่น 5/2014  
หลักสูตรอื่นๆ  
Babson Entrepreneurial Leadership Program Babson College (CEDI)  
หลักสูตรวิศวกรรมระบบขนส่งทางรางแห่งประเทศไทย  
สถาบันวิทยาการสวทช.  
ISO9001:2000 Internal Auditing, Robere & Associates  
ISO/TS16949:2002 Internal Auditing, Robere & Associates  
ISO14001 Internal Audit, Robere & Associates

**ประสบการณ์ทำงานที่ผ่านมา**

- 2559 – ปัจจุบัน กรรมการ บจ. คินโนะ โซชิ เอ็นจิเนียริง
- 2558 – ปัจจุบัน รองกรรมการบริหาร สายธุรกิจชิ้นส่วนยางอุตสาหกรรม  
บมจ. อีโนเว รับเบอร์ (ประเทศไทย)  
รองกรรมการบริหารฝ่ายวิจัยและพัฒนา บจ. ไออาร์ซี  
(เอเชีย) รีเสิร์ช  
สมาชิกคณะกรรมการบริหารความเสี่ยง บมจ. อีโนเว  
รับเบอร์ (ประเทศไทย)
- 2557 – ปัจจุบัน สมาชิกคณะกรรมการบริหาร  
บมจ. อีโนเว รับเบอร์ (ประเทศไทย)
- 2556 – ปัจจุบัน กรรมการ บจ. ไออาร์ซี (เอเชีย) รีเสิร์ช
- 2556 – 2558 ผู้จัดการฝ่ายการผลิต  
บมจ. อีโนเว รับเบอร์ (ประเทศไทย)
- 2552 – 2558 ผู้จัดการฝ่ายวิศวกรรม  
บมจ. อีโนเว รับเบอร์ (ประเทศไทย)  
ผู้จัดการฝ่ายวิจัยและพัฒนา บจ. ไออาร์ซี (เอเชีย) รีเสิร์ช



ตำแหน่ง รองกรรมการบริหารสายธุรกิจยางนอกลยาง  
ไนโรดจักรยานยนต์ / สมาชิกคณะกรรมการบริหาร /  
สมาชิกคณะกรรมการบริหารความเสี่ยง  
อายุ 48 ปี  
ปีที่เข้าดำรงตำแหน่งกรรมการ พ.ศ.2556  
สัดส่วนการถือหุ้นในบริษัท 0.003%

นายสุชาติ คูศิริตระกูล

#### คุณวุฒิทางการศึกษาสูงสุด

ปริญญาโท เศรษฐศาสตรธุรกิจ สถาบันบัณฑิตพัฒนบริหารศาสตร์ (นิด้า)

#### การอบรม

สมาคมสถาบันกรรมการบริษัทไทย (IOD)  
HRP How to Develop a Risk Management Plan รุ่น 8/2015  
FSD Financial Statements for Directors รุ่น 18/2012  
RMP Risk Management Committee Program รุ่น 5/2014  
CEDI - Babson Entrepreneurial Leadership Program

#### ประสบการณ์ทำงานที่ผ่านมา

2558 - ปัจจุบัน รองกรรมการบริหารสายธุรกิจยางนอกลยางไนโรด  
จักรยานยนต์ และสมาชิกคณะกรรมการบริหารความ  
เสี่ยง บมจ. อีโนเว รับเบอร์ (ประเทศไทย)  
รองกรรมการบริหาร บจ. ไออาร์ซี (เอเชีย) รีเสิร์ช  
2556 - ปัจจุบัน สมาชิกคณะกรรมการบริหาร  
บมจ. อีโนเว รับเบอร์ (ประเทศไทย)



ตำแหน่ง สมาชิกคณะกรรมการบริหาร  
อายุ 62 ปี  
ปีที่เข้าดำรงตำแหน่งกรรมการ พ.ศ.2555  
สัดส่วนการถือหุ้นในบริษัท -ไม่มี-

นายอิโสะ มิชูโนะ

#### คุณวุฒิทางการศึกษาสูงสุด

ปริญญาตรี วิศวกรรมศาสตร์ สาขาวิศวกรรมอุตสาหกรรม  
Shibaura Institute of Technology

#### การอบรม

--

#### ประสบการณ์ทำงานที่ผ่านมา

2559 - ปัจจุบัน ที่ปรึกษาผู้บริหารอาวุโส PT Gajah Tunggal Tbk.  
2555 - ปัจจุบัน สมาชิกคณะกรรมการบริหาร บมจ. อีโนเว รับเบอร์  
(ประเทศไทย)  
ผู้บริหาร บจ. อีโนเว รับเบอร์ (ประเทศญี่ปุ่น)

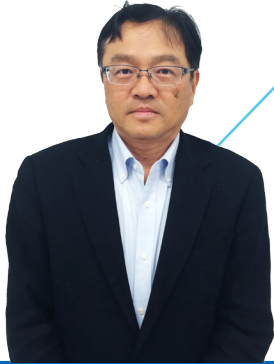

ตำแหน่ง สมาชิกคณะกรรมการบริหาร  
อายุ 54 ปี  
ปีที่เข้าดำรงตำแหน่งกรรมการ พ.ศ.2559  
สัดส่วนการถือหุ้นในบริษัท -ไม่มี-

### นายอิโรกิ อออิ

#### คุณวุฒิทางการศึกษาสูงสุด

ปริญญาตรี เศรษฐศาสตรบัณฑิต มหาวิทยาลัย Ritsumeikan  
ประเทศญี่ปุ่น

#### การอบรม

--

#### ประสบการณ์ทำงานที่ผ่านมา

2559 - ปัจจุบัน	สมาชิกคณะกรรมการบริหาร บมจ. อีโนเว รับเบอร์ (ประเทศไทย) กรรมการผู้จัดการ PT. Inoac Polytechno Indonesia กรรมการ บจ. คินโนะ โซชิ เอ็นจิเนียริง
2558 - 2559	กรรมการผู้จัดการแผนกยางและอีลาสโตเมอร์ INOAC รองประธานบริหาร PT. IRC INOAC INDONESIA
2553 - 2558	กรรมการผู้จัดการ บจ. Dongguan Inoac (F.K.) Metal and Elastomer

# การถือหุ้นโดยกรรมการ และผู้บริหาร

รายชื่อ	ตำแหน่ง	จำนวนหุ้นที่ถือ		การซื้อขาย ระหว่างปี บัญชี 2560	สัดส่วน การถือหุ้น (%)
		ณ 30 ก.ย. 2559	ณ 30 ก.ย. 2560		
นางพิมพ์ใจ ลีอัสสรานุกุล <sup>2</sup> คู่สมรส / บุตรที่ยังไม่บรรลุนิติภาวะ	ประธานกรรมการ / กรรมการที่เป็นผู้บริหาร	4,881,075	4,881,075	-	2.44
นายอิโรชิ ฮาราดะ คู่สมรส / บุตรที่ยังไม่บรรลุนิติภาวะ	ประธานกรรมการ / กรรมการที่เป็นผู้บริหาร	-	-	-	-
นายโชอิชิ อีโนเว <sup>1</sup> คู่สมรส / บุตรที่ยังไม่บรรลุนิติภาวะ	กรรมการ	-	-	-	-
นายมาซายุกิ อีโนเว <sup>1</sup> คู่สมรส / บุตรที่ยังไม่บรรลุนิติภาวะ	กรรมการ	-	-	-	-
นายทง ลีอัสสรานุกุล <sup>2</sup> คู่สมรส / บุตรที่ยังไม่บรรลุนิติภาวะ	กรรมการ	3,408,000	3,408,000	-	1.70
นายอภิชาติ ลีอัสสรานุกุล <sup>2</sup> คู่สมรส / บุตรที่ยังไม่บรรลุนิติภาวะ	กรรมการ	3,711,400	3,735,200	23,800	1.86
นางพรทิพย์ เศรษฐสุวรรณ <sup>2</sup> คู่สมรส / บุตรที่ยังไม่บรรลุนิติภาวะ	กรรมการ	4,147,375	4,197,375	50,000	2.10
นายคาซุโอะ ซาโตะ คู่สมรส / บุตรที่ยังไม่บรรลุนิติภาวะ	กรรมการ	189,100	195,600	6,500	0.10
นายวิจิต วุฒิสมบัติ คู่สมรส / บุตรที่ยังไม่บรรลุนิติภาวะ	กรรมการอิสระ	-	-	-	-
รศ. จารุพร ไวยนันท์ คู่สมรส / บุตรที่ยังไม่บรรลุนิติภาวะ	กรรมการอิสระ	-	-	-	-
นายกิตติชัย รักตะกนิษฐ์ คู่สมรส / บุตรที่ยังไม่บรรลุนิติภาวะ	กรรมการอิสระ	-	-	-	-
นายสุรงค์ บูลกุล คู่สมรส / บุตรที่ยังไม่บรรลุนิติภาวะ	กรรมการอิสระ	-	-	-	-
นายเออิจิ ยาโนะ คู่สมรส / บุตรที่ยังไม่บรรลุนิติภาวะ	กรรมการผู้จัดการ	-	-	-	-
นางสาววิษชุดา กุฬพงษ์ศักดิ์ คู่สมรส / บุตรที่ยังไม่บรรลุนิติภาวะ	กรรมการบริหารฝ่ายบริหาร และควบคุม	47,800	47,800	-	0.0239
นายชิเกยุกิ โฮโซคาวา คู่สมรส / บุตรที่ยังไม่บรรลุนิติภาวะ	กรรมการบริหารสายธุรกิจ ยางนอกยางในรถจักรยานยนต์	-	-	-	-
นายคัตซึโนริ โอโตะ คู่สมรส / บุตรที่ยังไม่บรรลุนิติภาวะ	กรรมการบริหารสายธุรกิจ ชิ้นส่วนยางอุตสาหกรรม	-	-	-	-
นางสาวแพรวพรรณ สองห้อง คู่สมรส / บุตรที่ยังไม่บรรลุนิติภาวะ	ผู้จัดการอาวุโสแผนก บัญชีและการเงิน	-	-	-	-

หมายเหตุ <sup>1</sup>ผู้ถือหุ้นรายใหญ่กลุ่มบริษัท อีโนเว รับเบอร์ (ประเทศญี่ปุ่น)  
<sup>2</sup>ผู้ถือหุ้นรายใหญ่กลุ่มครอบครัวลีอัสสรานุกุล

# การเปลี่ยนแปลง และ พัฒนาการที่สำคัญ

## 2560

- รางวัล Automation Award 2016 เรื่อง Productivity Improvement of the Assembly process of air intake hose by automation จาก INOAC CORPORATION – เดือนมกราคม
- รางวัลสถานประกอบการที่สนับสนุนงานด้านคนพิการเป็นอย่างดี จากจังหวัดปทุมธานี – เดือนกุมภาพันธ์
- จัดทำโครงการ “IRCT Group Step to Thailand 4.0 with the DVE” ชมผลงานความสำเร็จของนักศึกษาที่จบการศึกษาจากโครงการ IRCT ทวิภาคี ประจำปี 2559 – เดือนมีนาคม
- ได้รับคัดเลือกให้เป็น 1 ใน 100 บริษัทจดทะเบียนที่มีความโดดเด่นในการดำเนินงานด้านสิ่งแวดล้อม สังคม และธรรมาภิบาลอย่างยั่งยืน “ESG100 ประจำปี 2560” ต่อเนื่องเป็นปีที่ 2 – เดือนพฤษภาคม
- ได้รับการรับรองระบบคุณภาพ ISO14001:2015 (new version) – เดือนสิงหาคม
- ได้รับการรับรองระบบคุณภาพ IATF16949:2016 (new version) และ ISO 9001:2015 (new version) – เดือนกันยายน
- บริษัทฯ สามารถดำเนินงานโดยปราศจากอุบัติเหตุถึงขั้นหยุดงาน ได้ติดต่อกันยาวนานถึง 10 ล้านชั่วโมง – เดือนกันยายน
- โล่ประกาศเกียรติคุณ “Team Presenter – Gold, in actively participating and sharing of best practice” จากการเข้าร่วมกิจกรรม 2017 International Convention on Quality Control Circles ซึ่งจัดโดย Quality and Productivity Association of the Philippines (QPAP), INC. ณ ประเทศฟิลิปปินส์ – เดือนตุลาคม
- ได้รับคะแนนประเมิน CG ในระดับ “ดีมาก” (4 ดาว) จากผลสำรวจของสถาบันกรรมการบริษัทไทย (IOD) ที่ทำการสำรวจบริษัทจดทะเบียนในตลาดหลักทรัพย์แห่งประเทศไทย ในปี 2560 ทั้งสิ้น 620 บริษัท โดยรางวัลที่บริษัทฯ ได้รับนี้ เป็นเครื่องยืนยันถึงมาตรฐานด้านการบริหารจัดการที่ดี (Good Corporate Governance) ของบริษัทฯ – เดือนตุลาคม
- ได้รับคัดเลือกให้อยู่ในรายชื่อหุ้นยั่งยืน (THSI) ประจำปี 2560 จากตลาดหลักทรัพย์แห่งประเทศไทย ซึ่งบริษัทฯ เป็นหนึ่งใน 65 บริษัทจดทะเบียนที่ได้รับคัดเลือก ที่ดำเนินธุรกิจอย่างยั่งยืน โดยคำนึงถึงสิ่งแวดล้อม สังคม และบรรษัทภิบาล – เดือนพฤศจิกายน
- รางวัล บริษัทจดทะเบียนด้านความยั่งยืนยอดเยี่ยม (SET Sustainability Awards) ประจำปี 2560 ประเภท Rising Star ซึ่งบริษัทฯ เป็นหนึ่งใน 24 บริษัทจดทะเบียนที่ได้รับคัดเลือกที่มีความโดดเด่น และเป็นต้นแบบองค์กรที่ดำเนินธุรกิจตามแนวทางการพัฒนาอย่างยั่งยืน – เดือนพฤศจิกายน



## 2559

- ลงนามในสัตยาบรรณ กลุ่มบริษัท IRCT รวมพลังต่อต้านการทุจริตคอร์รัปชัน- เดือนกันยายน
- ได้รับการประกาศเกียรติคุณระดับเงิน ปีที่1 กิจกรรมการรณรงค์ลดสถิติอุบัติเหตุจากการทำงานให้เป็นศูนย์ ประจำปี 2559 จากกระทรวงแรงงาน- เดือนสิงหาคม
- ได้รับการคัดเลือกเป็น 1 ใน 100 บริษัทจดทะเบียนที่มีความโดดเด่นในการดำเนินการด้านสิ่งแวดล้อม สังคม และธรรมาภิบาล “ESG 100 Certificate 2016” จาก 621 บริษัทจดทะเบียน –เดือนกรกฎาคม
- ได้รับใบรับรอง มรท.8001-2553 ระดับพื้นฐาน จากกรมสวัสดิการและคุ้มครองแรงงาน กระทรวงแรงงาน เป็นการยืนยันว่าบริษัทฯ ได้ปฏิบัติตามมาตรฐานความรับผิดชอบต่อสังคมของธุรกิจไทย ในข้อกำหนดกฎหมายว่าด้วยการคุ้มครองแรงงาน แรงงานสัมพันธ์ ความปลอดภัย อาชีวอนามัย และสภาพแวดล้อมในการทำงาน- เดือนมิถุนายน
- ลงนามในบันทึกข้อตกลงความร่วมมือในโครงการเพิ่มประสิทธิภาพห่วงโซ่อุปทานอุตสาหกรรมประจำปีงบประมาณ 2559 ของกรมส่งเสริมอุตสาหกรรม กระทรวงอุตสาหกรรม- เดือนพฤษภาคม
- เข้าร่วมโครงการทวิภาคีกับสถาบันอาชีวศึกษาสำนักงานคณะกรรมการอาชีวศึกษา กระทรวงศึกษาธิการ เพื่อผลักดันโครงการร่วมบริษัทฯ และสถาบันระดับอาชีวศึกษา ตลอดจนสนับสนุนทุนการศึกษาให้เกิดผลสัมฤทธิ์อย่างเป็นรูปธรรม- เดือนเมษายน
- เปิดตัวโครงการร่วมบริษัท อีโนเว รับเบอร์ (ประเทศไทย) จำกัด (มหาชน) และสหกรณ์กองทุนสวนยางคลองปาง มุ่งมั่นสู่ระบบการบริหารคุณภาพสากล ISO 9001:2015-เดือนกุมภาพันธ์
- ให้ความช่วยเหลือและสนับสนุนสหกรณ์กองทุนสวนยางคลองปางจนผ่านการตรวจประเมินมาตรฐาน ISO 9001 : 2015 เป็นผลสำเร็จ - เดือนมิถุนายน



# 2558



- ได้รับการประเมินการกำกับดูแลกิจการที่ดีจากสมาคมกรรมการบริษัทไทยในระดับดีมาก (Very Good) ซึ่งมีพัฒนาการที่ดีขึ้นจากปีที่ผ่านมาที่อยู่ในระดับดี (Good) - เดือนพฤศจิกายน
- รับโล่ประกาศเกียรติคุณ “โครงการส่งเสริมอุตสาหกรรมชิ้นส่วนยานยนต์สีเขียว” ซึ่งเป็นโครงการความร่วมมือระหว่างสหภาพยุโรป องค์กรความร่วมมือระหว่างประเทศของเยอรมัน และสถาบันยานยนต์ สมาอุตสาหกรรมแห่งประเทศไทย ในการพัฒนาและส่งเสริมผู้ประกอบการผลิตชิ้นส่วนในการพัฒนากระบวนการผลิตอย่างยั่งยืน เป็นมิตรต่อสิ่งแวดล้อม และใช้พลังงานอย่างมีประสิทธิภาพ - เดือนตุลาคม
- รับประกาศเกียรติคุณ ในการเข้าร่วมโครงการสถานประกอบการปลอดภัยเฉลิมพระเกียรติ สมเด็จพระเทพรัตนราชสุดาฯ จากสวัสดิการและคุ้มครองแรงงานจังหวัดปทุมธานี- เดือนกันยายน
- ประกาศเจตนารมณ์เข้าเป็นแนวร่วมปฏิบัติของภาคเอกชนไทย ในการต่อต้านการทุจริต (Private Sector Collective Action Coalition Against Corruption หรือ CAC) - เดือนสิงหาคม

- รับใบรับรองมาตรฐานการป้องกันและแก้ไขปัญหาเสพติดในสถานประกอบการ จากกรมสวัสดิการและคุ้มครองแรงงาน จังหวัดพระนครศรีอยุธยาและจังหวัดปทุมธานี- เดือนมิถุนายน
- ลงนามในบันทึกข้อตกลงความร่วมมือการเพิ่มมูลค่าทางธรรมชาติโดยการผลิตเป็นชิ้นส่วนใช้ในระบบราง ร่วมกับสำนักงานพัฒนาวิทยาศาสตร์และเทคโนโลยีแห่งชาติ (สวทช.) และสถาบันวิจัยวิทยาศาสตร์และเทคโนโลยีแห่งประเทศไทย (วว.) - เดือนมิถุนายน
- พัฒนาห่วงโซ่อุปทานของบริษัทฯในระดับต้นน้ำ โดยบริษัทฯ ได้ริเริ่มในการพัฒนาและเพิ่มมูลค่าทางธรรมชาติแก่สหกรณ์ชาวสวนยางคลองปาง จังหวัดตรัง จากการเข้าไปให้ความรู้ในการจัดเก็บน้ำยาง เพื่อให้ได้ยางที่มีความชื้นและความเข้มข้นที่เหมาะสม ไปจนถึงการแปรรูปเป็นยางแผ่น ตลอดจนบริษัทฯ ได้มาซึ่งวัตถุดิบที่มีคุณภาพตรงต่อความต้องการ- เดือนมิถุนายน
- แต่งตั้งคณะกรรมการกำกับดูแลกิจการที่ดีและความรับผิดชอบต่อสังคม โดยทำหน้าที่ครอบคลุมขอบเขตของคณะกรรมการความรับผิดชอบต่อสังคม (คณะ เดิม) และเพิ่มบทบาทในการกำกับดูแลกิจการที่ดีตามมาตรฐานสากล- เดือนพฤษภาคม



# โครงสร้างรายได้ และลักษณะผลิตภัณฑ์

โครงสร้างรายได้จากการขายผลิตภัณฑ์ของบริษัทฯ รอบระยะเวลาบัญชี 3 ปีที่ผ่านมา ดังนี้

หน่วย: ล้านบาท

สายธุรกิจ / ผลิตภัณฑ์	ปีบัญชี 2558		ปีบัญชี 2559		ปีบัญชี 2560	
		%		%		%
<b>ผลิตภัณฑ์ชิ้นส่วนยางอุตสาหกรรม</b>						
ในประเทศ	2,249.19	43.88	2,119.42	42.78	2,241.66	42.85
ส่งออก	465.15	9.07	377.04	7.61	398.33	7.61
<b>รวม</b>	<b>2,714.34</b>	<b>52.95</b>	<b>2,496.46</b>	<b>50.39</b>	<b>2,639.99</b>	<b>50.46</b>
<b>ยางนอก-ยางในรถจักรยานยนต์</b>						
ในประเทศ	1,540.80	30.06	1,484.11	29.95	1,598.55	30.55
ส่งออก	871.14	16.99	974.00	19.66	993.32	18.99
<b>รวม</b>	<b>2,411.94</b>	<b>47.05</b>	<b>2,458.11</b>	<b>49.61</b>	<b>2,591.87</b>	<b>49.54</b>
<b>รวมทั้งสิ้น</b>	<b>5,126.28</b>	<b>100.00</b>	<b>4,954.57</b>	<b>100.00</b>	<b>5,231.86</b>	<b>100.00</b>

## ลักษณะผลิตภัณฑ์

### • ผลิตภัณฑ์ชิ้นส่วนยางอุตสาหกรรม (Industrial Elastomer Parts)

บริษัทฯ ผลิตและพัฒนาชิ้นส่วนยางร่วมกับลูกค้า เพื่อให้เหมาะสมกับการใช้งาน เพื่อใช้ในอุตสาหกรรมต่างๆ ตามความต้องการของลูกค้า คุณสมบัติ และลักษณะในการใช้งานที่มีความหลากหลายแตกต่างกันไป โดยผลิตภัณฑ์ชิ้นส่วนยางอุตสาหกรรมของบริษัทฯ สามารถแบ่งออกได้เป็น 2 กลุ่มหลัก

#### กลุ่มที่ 1. ผลิตภัณฑ์ชิ้นส่วนยางเพื่อใช้ในอุตสาหกรรมยานยนต์



#### ผลิตภัณฑ์ยางที่ใช้ในกระบะขนาด 1 ตัน (1Ton Pick-up)

- » ยางท่อไอดี
- » ยางคอมไฟหน้า
- » ยางรองไฟหลัง
- » ยางร้อยสายไฟข้างประตู
- » ยางหุ้มเพลากีเยร์
- » ยางกันลื่นบันไดข้าง
- » ยางกันฝุ่น
- » ยางคอดังน้ำมัน
- » ก้านวัดน้ำมันเครื่อง
- » ยางแผ่นกันโคลนขุมล้อ
- » ยางรองแท่นเครื่อง
- » ยางกันกระแทก
- » ประเก็นยางฝาสูบ
- » แคล้มปรีดท่อน้ำมันเชื้อเพลิง
- » ยางรองตัวถังรถกระบะ
- » ยางรองสปริงโช๊ค
- » ยางหุ้มสายเบรค
- » ยางขอบกระจก (ยางหูช้าง)
- » ยางขอบกระจกหน้า
- » ยางรองหม้อน้ำ
- » ยางรองฝากระโปรง
- » ยางรองกระจกข้าง
- » ยางรัดถังน้ำมัน
- » ยางกันฝุ่น/กันน้ำ เป็นต้น



### ผลิตภัณฑ์ยางที่ใช้ในรถยนต์นั่ง (Passenger Car)

- » ท่ออากาศ
- » ยางหุ้มสายไฟหน้า
- » ปะเก็นยางไฟหน้า
- » ยางกันกระแทกประตู
- » ยางหุ้มเพลลาเกียร์
- » ยางขอบประตู
- » ยางกันลมฝากระโปรง
- » ยางคอดังน้ำมัน
- » ยางปะเก็นห้องเครื่อง
- » ยางกันกระแทกประตู
- » ยางหุ้มเพลลาขับ
- » ตัวล็อคแผ่นรองหม้อน้ำ
- » ยางฝากระโปรงท้าย
- » ปะเก็นไฟท้าย
- » ยางขอบกระจกหน้า
- » ยางรัดถังน้ำมัน
- » ยางรองกระจกข้าง
- » ยางรองฝากระโปรง
- » ยางกันฝุ่น/กันน้ำ เป็นต้น

### ผลิตภัณฑ์ยางที่ใช้ในรถจักรยานยนต์

- » ยางกันฝุ่น
- » ยางหุ้มสายไฟ
- » ยางหุ้มขอบเบาะ
- » ยางกันฝุ่น
- » ตัวล็อคแผงรองหม้อน้ำ
- » สะพานโซ่ร้าวลิ้น
- » ยางกันโซ่
- » ยางจุกข้อต่อ
- » ลูกกลิ้งยางโซ่ร้าวลิ้น
- » สเตออร์หน้า
- » ยางโอรัง
- » ยางลูกลอยคาร์บู
- » ยางรองฝาถังน้ำมัน
- » ยางกันกระชาก เป็นต้น



### กลุ่มที่ II. ผลิตภัณฑ์ชิ้นส่วนยางในอุตสาหกรรมอื่นๆ

บริษัทฯ ได้ทำวิจัยและพัฒนาชิ้นส่วนยางเพื่อใช้ในอุตสาหกรรมอื่นๆ ตามความต้องการของลูกค้า ภายใต้คุณสมบัติ (Specification) และการใช้งานที่หลากหลาย อาทิ ชิ้นส่วนยางที่ใช้ในระบบโครงสร้างพื้นฐาน เครื่องจักรกลการเกษตร เครื่องเรือ เครื่องจักรเพื่อการก่อสร้าง เครื่องทำความเย็น อุปกรณ์ไฟฟ้า อุปกรณ์อิเล็กทรอนิกส์ วัสดุก่อสร้าง ซีลยางขอบตู้คอนเทนเนอร์ ยางหุ้มวาล์วเปิด/ปิด น้ำของการประปา และอื่นๆ ตามความต้องการของลูกค้า

### ผลิตภัณฑ์ชิ้นส่วนยางที่ใช้ในระบบราง



Railway Rubber Pad

ผลิตภัณฑ์ชิ้นส่วนยางที่ใช้ในเครื่องใช้ไฟฟ้า และเครื่องทำความเย็น



ผลิตภัณฑ์ชิ้นส่วนยางในเครื่องเรือ เครื่องจักร กลการเกษตร และเครื่องจักรเพื่อการก่อสร้าง



ผลิตภัณฑ์ชิ้นส่วนยางในอุตสาหกรรมก่อสร้าง

กระเบื้องยาง Vi-pafe® (ECO Rubber Block)



แผ่นยางปูพื้นนำทางผู้พิการ

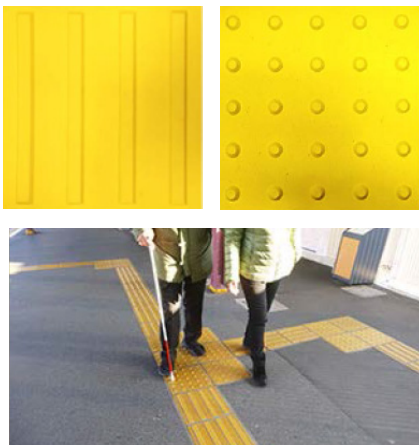

ยางปูพื้นสนามกีฬา



## กลุ่มลูกค้าหลัก

### 1. กลุ่มลูกค้าโรงงานผู้ผลิตรถยนต์และรถจักรยานยนต์ (Original Equipment Manufacturer: OEM)

โรงงานประกอบรถยนต์ ได้แก่ มิตซูบิชิ โตโยต้า ฮีลด์ โคสต้า ฮอนด้า นิสสัน มาสด้า ซูซูกิ ฟอร์ด เชฟโรแลต เจเนอรัล มอเตอร์ (ประเทศไทย) และ เจเนอรัล มอเตอร์ (บราซิล) ตลอดจนโรงงานประกอบรถจักรยานยนต์ ฮอนด้า ซูซูกิ คาวาซากิ ยามาฮ่า และเมื่อไม่นานมานี้ บริษัทฯ ได้รับความไว้วางใจจาก ดูคาติ (ประเทศอิตาลี) ให้เป็นผู้ผลิตชิ้นส่วนยางเพื่อจัดส่งให้ ดูคาติ (ประเทศไทย) นำไปประกอบในรถจักรยานยนต์ดูคาติ ที่ผลิตในประเทศไทย โดยผลิตภัณฑ์ยางคุณภาพของไออาร์ซี เป็นผลิตภัณฑ์ที่ติดตั้งไปกับรถยนต์และรถจักรยานยนต์ สำเร็จรูป เพื่อส่งออกไปจำหน่ายยังประเทศต่างๆ ทั่วโลก

นอกจากนี้ ผลิตภัณฑ์ยางคุณภาพจากไออาร์ซี ได้ส่งออกไปประกอบเป็นรถสำเร็จรูปในประเทศต่างๆ ครอบคลุมถึงศูนย์บริการอะไหล่ของผู้ผลิตทั้งในประเทศและต่างประเทศ ซึ่งจะมีการรับประกันชิ้นส่วนตามที่ลูกค้าแต่ละรายกำหนด

### 2. กลุ่มลูกค้าอุตสาหกรรมต่อเนื่องจากผู้ผลิตรถยนต์และรถจักรยานยนต์ (Sub-Automobile and Sub-Motorcycle)

กลุ่มนี้เป็นผู้รับประกอบชิ้นส่วนย่อย เพื่อส่งให้ผู้ประกอบรถยนต์และรถจักรยานยนต์ (“OEM”) โดยแบ่งเป็นกลุ่ม First-Tier Suppliers ถือเป็นผู้ผลิตชิ้นส่วนส่งให้กับโรงงานรถยนต์และรถจักรยานยนต์โดยตรงและกลุ่ม Second-Tier Suppliers ลงไปซึ่งจะรับช่วงการผลิต เพื่อป้อนชิ้นส่วนบางประเภทให้กลุ่ม First-Tier อีกทอดหนึ่ง อาทิ ผู้ประกอบกระจกรถยนต์ ต้องนำผลิตภัณฑ์ยางคุณภาพจากไออาร์ซีไปประกอบเป็น ขอบรอบตัวกระจก ก่อนนำส่งกระจกรถยนต์พร้อมขอบยางให้กับผู้ประกอบรถยนต์ นำไปประกอบเป็นของรถยนต์สำเร็จรูปต่อไป

### 3. กลุ่มลูกค้าในอุตสาหกรรมอื่น (Other Industries)

ลูกค้าในกลุ่มนี้มีความหลากหลายตามประเภทของผลิตภัณฑ์ ที่กล่าวมาข้างต้น อาทิ

- กลุ่มเครื่องทำความเย็น ได้แก่ มิตซูบิชิ อิเลคทริก, ไดकिनอินดัสตรี และโตชิบาแคเรียร์
- กลุ่มเครื่องจักรกลการเกษตร ได้แก่ คูโบต้าและโคเบลโด
- กลุ่มลูกค้าทั่วไปที่ใช้ผลิตภัณฑ์ยางปูพื้น Vi-Pafe ได้แก่ กรมวิทยาศาสตร์บริการ สนามกีฬาจังหวัดชุมพร และการกีฬาแห่งประเทศไทย
- กลุ่มอื่นๆ เช่น เอส ซี ไอ คอร์ปอเรชั่น “SCI Corporation Co., Ltd.” (ผู้ผลิตวาล์วเปิด/ปิดน้ำให้กับการประปา) อิตาซี (ผู้ผลิตปั้มน้ำและเครื่องซักผ้า) ตลอดจนพานาโซนิค (ผู้ผลิตลำโพง) เป็นต้น

## • ผลิตภัณฑ์ยางนอก-ยางในรถจักรยานยนต์ (Motorcycle Tires and Tubes)

ไออาร์ซี เป็นผู้นำตลาดยางนอกและยางในรถจักรยานยนต์ในประเทศไทย โดยได้รับความไว้วางใจจากผู้ผลิตรถจักรยานยนต์ในประเทศ ให้เป็นยางติดรถจักรยานยนต์จากโรงงานประกอบ (OEM) ชื่อนำ อาทิ ฮอนด้า ยามาฮ่า คาวาซากิ และซูซูกิ

ด้วยจุดเด่นในเรื่องคุณภาพ ศักยภาพในการผลิต และการส่งมอบผลิตภัณฑ์ที่มีคุณภาพ ทำให้ไออาร์ซีประสบความสำเร็จเป็นอันดับหนึ่งในการครองส่วนแบ่งทางการตลาดในตลาดโรงงานประกอบรถจักรยานยนต์ได้อย่างต่อเนื่อง ทั้งนี้ บริษัทฯ ได้มุ่งเน้นและให้ความสำคัญกับการวิจัยและพัฒนา ตลอดจนการพัฒนากระบวนการผลิต เพื่อให้ได้ผลิตภัณฑ์ที่เป็นที่ยอมรับในคุณภาพ และสามารถส่งมอบนวัตกรรมใหม่ๆ ออกสู่ตลาดอย่างสม่ำเสมอ เพื่อตอบสนองความต้องการและไลฟ์สไตล์ของกลุ่มลูกค้าในทุกเซ็กเมนต์ ไม่ว่าจะเป็นรูปลักษณ์ ขนาด คุณสมบัติ หรือสมรรถนะในการใช้งาน โดยปัจจุบันบริษัทฯ สามารถผลิตยางสนองต่อลักษณะการใช้งานต่างๆ ได้มากกว่า 500 รุ่น อาทิ ยางสำหรับใช้บนถนนทั่วไป ยางแบบกึ่งถนนกึ่งวิบาก ยางสปีดเตอร์ ยางสำหรับการบรรทุกหนัก ยางสำหรับวิ่งบนหิมะ ยางประหยัดน้ำมัน และยางสำหรับรถไฟฟ้า เป็นต้น

## กลุ่มลูกค้าหลัก

กลุ่มลูกค้าหลักของผลิตภัณฑ์ยางนอก-ยางในรถจักรยานยนต์ โดยแบ่งจากการจำหน่ายในประเทศและการส่งออกดังนี้

### 1. ตลาดในประเทศ

- กลุ่มลูกค้าโรงงานประกอบรถจักรยานยนต์ (Original Equipment Market: OEM)

- บริษัท สิทธิผล 1919 จำกัด สำหรับตลาดทดแทน (Replacement Market)

### 2. ตลาดส่งออก

- กลุ่มลูกค้าโรงงานประกอบรถจักรยานยนต์ (OEM) ภายใต้กิจกรรมการตลาดสำหรับการขายทั่วโลกของไออาร์ซี
- บริษัท อินแอค อินเตอร์เนชั่นแนล และบริษัท BIMC จำกัด สำหรับตลาดในประเทศญี่ปุ่น
- บริษัท อีโนเว รับเบอร์ (ประเทศญี่ปุ่น) จำกัด สำหรับตลาดในสหรัฐอเมริกา ทวีปยุโรป และทวีปอื่นๆ
- การจำหน่ายผ่านตัวแทนไปยังลูกค้าในกลุ่มประเทศอาเซียน ได้แก่ เมียนมาร์ และกัมพูชา

## Product Highlight ในรอบปีบัญชี 2560

### NR82 AND NR83 Tubeless



ยางขนาด 12 นิ้ว  
พัฒนาสำหรับโรงงาน  
ประกอบ

### GP-201R AND GP-201F Tubeless



ยางขนาด 17 นิ้ว  
พัฒนาสำหรับรถกีวีบิก  
สำหรับโรงงานประกอบ

### SC-3 Tubeless



ยางขนาด 12 นิ้ว  
ที่พัฒนาสำหรับรถตลาด  
ทั่วไป ตลาดทดแทน  
ในประเทศ

### DR-4 Tube Type



ยางขนาด 17 นิ้ว ที่พัฒนา  
สำหรับรถครอบครัว  
ตลาดทดแทน  
ในประเทศ

### NF30, NR35 Tube Type



ยางขนาด 14 นิ้ว พัฒนา  
สำหรับรถไปรษณีย์  
โรงงานประกอบ  
ในประเทศญี่ปุ่น

## ภาวะตลาดและการแข่งขัน

### • ภาพรวมอุตสาหกรรมยานยนต์

ในรอบปีบัญชี 2560 (1 ต.ค. 59 – 30 ก.ย. 60) อุตสาหกรรมยานยนต์ไทยหดตัวเล็กน้อยจากปีก่อนหน้าร้อยละ 0.64 มียอดการผลิตเพื่อจำหน่ายในประเทศและส่งออกรวม 1.95 ล้านคัน ซึ่งมาจากรายการผลิตรถยนต์เพื่อการส่งออกเป็นหลักประมาณ 1.12 ล้านคัน หดตัวร้อยละ 6.36 โดยมีกลุ่มตลาดหลัก ได้แก่ โอเชเนีย เอเชีย สหภาพยุโรป และอเมริกาเหนือ ขณะที่ยอดการผลิตเพื่อจำหน่ายในประเทศมีปริมาณ 0.83 ล้านคัน เพิ่มขึ้นร้อยละ 8.24

เมื่อพิจารณาตามประเภทของรถยนต์ สามารถแบ่งสัดส่วนของการผลิต ในปีบัญชี 2560 ได้ดังนี้

- รถปิกอัพ 1 คัน มีสัดส่วนการผลิตร้อยละ 52 ของยอดการผลิตรถยนต์ทั้งหมดในไทย เพิ่มขึ้นร้อยละ 9.4 และยังคงรั้งตำแหน่ง Product Champion ได้อย่างต่อเนื่อง โดยมีค่ายรถยนต์หลักเข้ามาลงทุนและใช้ไทยเป็นฐานการผลิต อาทิ Mitsubishi, Toyota, Isuzu, Nissan, Ford และ General Motor (GM)
- รถยนต์นั่งส่วนบุคคล มีสัดส่วนการผลิตร้อยละ 40 ของยอดการผลิตรถยนต์ทั้งหมดในไทย โดยรถยนต์ขนาดไม่เกิน 1,500 ซีซี ยังคงได้รับความนิยมสูงสุดในกลุ่ม
- รถยนต์นั่ง อเนกประสงค์ประเภท Pick-Up Passenger Vehicle หรือ PPV มีสัดส่วนการผลิตร้อยละ 9 ของยอดการผลิตรถยนต์ทั้งหมดในไทย หดตัวร้อยละ 25.55 จากปีก่อนหน้า
- รถยนต์เพื่อการพาณิชย์อื่นๆ (รถตู้ รถโดยสาร และรถบรรทุก) มีสัดส่วนการผลิตร้อยละ 2 ของยอดการผลิตรถยนต์ทั้งหมดในไทย ซึ่งเพิ่มขึ้นประมาณร้อยละ 20.20 หรือประมาณ 6,800 คัน จากปีก่อนหน้า

สำหรับภาพรวมตลาดรถจักรยานยนต์ไทยในปีบัญชี 2560 มียอดการผลิตรวม 2 ล้านคัน แบ่งเป็นรถจักรยานยนต์แบบครบครัน 1.53 ล้านคัน และแบบสปอร์ต 0.48 ล้านคัน ซึ่งภาพรวมขยายตัวร้อยละ 12.21 จากปีก่อน โดยกลุ่มรถจักรยานยนต์ขนาดเล็ก หรือ 101 – 125 ซีซี มีอัตราการขยายตัวสูงสุด ปัจจัยส่วนหนึ่งมาจากสภาพเศรษฐกิจที่ปรับตัวดีขึ้น ราคาพืชผลทางการเกษตรปรับตัวสูงขึ้นอย่างต่อเนื่อง ด้านตลาดรถกลุ่มบิ๊กไบค์ ยังคงมีอัตราการเติบโตที่ต่อเนื่อง ด้วยสภาพเศรษฐกิจที่กลับมาฟื้นตัวและกระแสความนิยมของรถบิ๊กไบค์ที่มีอย่างต่อเนื่อง

### • ภาวะการแข่งขัน

#### ผลิตภัณฑ์ชิ้นส่วนยางอุตสาหกรรม (Industrial Elastomer Part)

ด้วยกลุ่มลูกค้าหลักของสายธุรกิจการผลิตชิ้นส่วนยางอุตสาหกรรม ประกอบด้วยกลุ่มโรงงานผู้ผลิตรถยนต์และรถจักรยานยนต์ และกลุ่มอุตสาหกรรมอื่นๆ อาทิ เครื่องปรับอากาศ เครื่องจักรกลการเกษตร อุตสาหกรรมก่อสร้าง และโครงสร้างพื้นฐานต่างๆ จากที่โตกลับข้างขึ้น ซึ่งส่วนใหญ่เป็นลักษณะของการที่บริษัทฯ รับจ้างในการผลิต หรือ OEM (Original Equipment Manufacturer) ทำให้การเติบโตของรายได้จากสายธุรกิจนี้ค่อนข้างแปรผันตามสภาวะเศรษฐกิจ สภาวะอุตสาหกรรม และกำลังการบริโภคในประเทศโดยรวม

อย่างไรก็ดี บริษัทฯ ได้วางกลยุทธ์ด้านการวิจัยและพัฒนาทั้งการออกแบบผลิตภัณฑ์ กระบวนการผลิต จนกระทั่งการคัดสรรวัตถุดิบ ควบคู่ไปกับการวางแผนทางการตลาด เพื่อสนองต่อความต้องการของลูกค้าที่มีความหลากหลายภายในระยะเวลาอันสั้น ทำให้เพิ่มศักยภาพในการแข่งขันของบริษัทฯ และสร้างความเชื่อมั่นให้แก่ลูกค้าในเรื่องของคุณภาพและการจัดส่งที่ตรงเวลา

ด้วยเหตุนี้เอง บริษัทฯ จึงมีเชื่อมั่นในการเพิ่มส่วนแบ่งทางการตลาดในกลุ่มลูกค้าเดิม และความพร้อมที่จะขยายฐานลูกค้าไปยังตลาดใหม่ๆ ที่มีศักยภาพอย่างต่อเนื่องบนจุดแข็งและนวัตกรรมของบริษัทฯ

## ผลิตภัณฑ์ยางนอก-ยางในรถจักรยานยนต์ (Motorcycle Tires and Tubes)

**ตลาดภายในประเทศ (Domestic Market):** บริษัทฯ จัดจำหน่ายยางนอกและยางในรถจักรยานยนต์ภายในประเทศแก่กลุ่มลูกค้า 2 กลุ่มใหญ่ด้วยกัน

- **ตลาดสำหรับโรงงานประกอบรถจักรยานยนต์ (Original Equipment Market: OEM)** โดยในปี 2560 ยอดการผลิตรถจักรยานยนต์เพื่อจำหน่ายในประเทศมีการขยายตัวเมื่อเทียบกับปีที่ผ่านมา ซึ่งผู้ผลิตค่ายต่างๆ พยายามส่งเสริมการขายในรูปแบบต่างๆ เพื่อกระตุ้นตลาด อีกทั้งเร่งพัฒนาสูตรใหม่ๆ เพื่อสนองความต้องการผู้ใช้ในรูปแบบที่แตกต่างจากเดิมโดยการเพิ่มสมรรถนะและฟังก์ชันการใช้งานให้ทันสมัย โดยเฉพาะอย่างยิ่งรถจักรยานยนต์แบบสปอร์ตและรถจักรยานยนต์แบบเกียร์อัตโนมัติ ขนาด 125 - 150 ซีซี ซึ่งเป็นที่นิยมสำหรับผู้บริโภค
- **ตลาดทดแทน (Replacement Market)** ขยายตัวได้ดีขึ้นจากปีที่ผ่านมา และมีอัตราการเติบโตที่ดี เมื่อเทียบกับสถานะเศรษฐกิจในประเทศโดยรวม ผลจากการทำกิจกรรมส่งเสริมการขายและความร่วมมือกับตัวแทนจำหน่ายอย่างต่อเนื่อง อาทิ การจัดกิจกรรมสัมมนาช่างในจังหวัดต่างๆ ทั่วประเทศ เพื่อนำเสนอผลิตภัณฑ์ใหม่ของไออาร์ซี รวมทั้งแนะนำการใช้งานและการดูแลรักษาผลิตภัณฑ์อย่างถูกวิธี รวมทั้งการจัดการส่งเสริมการขายในแต่ละเขตการขายที่มีการจัดกิจกรรมเพื่อเข้าถึงผู้บริโภคมากขึ้น และร่วมกิจกรรมกับผู้ผลิตค่ายต่างๆ ในการสนับสนุน “ยางไออาร์ซี” ซึ่งเป็นยางยอดนิยมสำหรับผู้รักความเร็ว เพื่อใช้ในการแข่งขันทางเรียบซึ่งเป็นการส่งเสริมกิจกรรมในเรื่องการขับขี่อย่างปลอดภัย รวมทั้งการจัดกิจกรรมรูปแบบ แรลลี่แบบท่องเที่ยวในภาคต่างๆ ในการส่งเสริมผลิตภัณฑ์ IRC IZ-S S99 อย่างต่อเนื่อง

นอกจากนี้ บริษัทฯ ไม่หยุดยั้งที่จะพัฒนาและออกแบบผลิตภัณฑ์ใหม่ๆ ที่มีความโดดเด่นในคุณภาพ สมรรถนะ และมีราคาที่เหมาะสมกับสถานะตลาด อาทิ ยางนอกใหม่ล่าสุด

ภายใต้รหัส IRC NR82 และ NR83 ในขนาด 12 นิ้ว สำหรับรถอโตเมติกรุ่นใหม่ และยางกึ่งวิบาก GP21F ขนาด 21 นิ้ว สำหรับยางหน้า และ GP21R ขนาด 18 นิ้ว สำหรับยางหลัง และยางรุ่น SC-3 ขนาด 12 นิ้วอีก 5 ขนาด เป็นต้น

**ตลาดส่งออก (Export Market):** สำหรับยอดการส่งออกโดยรวมสำหรับปีที่ผ่านมา มีการขยายตัวอย่างต่อเนื่อง ถึงแม้ว่าปีนี้จะมีความผันผวนในหลายๆ ด้าน อาทิเช่น ต้นทุนทางด้านวัตถุดิบและอัตราแลกเปลี่ยน ซึ่งมีผลต่อการวางกลยุทธ์การจัดจำหน่ายของบริษัทฯ

โดยบริษัทฯ มีความพยายามในการปรับเปลี่ยนแผนอย่างต่อเนื่องเพื่อให้สอดคล้องกับสถานการณ์ ซึ่งได้รับความร่วมมืออย่างดีจากลูกค้าในแต่ละประเทศ โดยเฉพาะอย่างยิ่งลูกค้าในประเทศญี่ปุ่นและแถบเอเชียตะวันออกเฉียงใต้ อีกทั้งการออกแบบผลิตภัณฑ์ใหม่อย่างต่อเนื่องให้แก่ลูกค้าในแต่ละประเทศ ส่งผลให้ปริมาณและมูลค่าการส่งออกโดยรวมเพิ่มขึ้นเมื่อเทียบกับปีที่ผ่านมา

# ข้อมูลทั่วไป

ชื่อบริษัทที่ออกหลักทรัพย์	บริษัท อีโนเว รับเบอร์ (ประเทศไทย) จำกัด (มหาชน)
ชื่อย่อหลักทรัพย์	IRC
เลขทะเบียนบริษัทฯ	0107536001737
ประเภทธุรกิจ	ประกอบธุรกิจผลิตผลิตภัณฑ์ชิ้นส่วนยางเพื่อใช้ในอุตสาหกรรมและยางนอก-ยางในรถจักรยานยนต์
เว็บไซต์	www.ircthailand.com
ที่ตั้ง (สำนักงานใหญ่)	เลขที่ 258 ซอยรังสิต-นครนายก 49 ตำบลประชาธิปัตย์ อำเภอธัญบุรี จังหวัดปทุมธานี 12130 โทรศัพท์ (66) 2996 0890 โทรสาร (66) 2996 1439
ทุนจดทะเบียน	200,000,000 บาท (ชำระเต็มมูลค่า)
จำนวนหุ้น	หุ้นสามัญ 200,000,000 หุ้น
มูลค่าที่ตราไว้	1 บาท
ส่วนงานนักลงทุนสัมพันธ์	ir@ircthailand.com

## นิติบุคคลที่บริษัทถือหุ้นตั้งแต่ร้อยละ 10 ขึ้นไป

### บริษัท ไออาร์ซี (เอเชีย) รีเสิร์ช จำกัด

258 ซอยรังสิต-นครนายก 49 ตำบลประชาธิปัตย์ อำเภอธัญบุรี จังหวัดปทุมธานี 12130  
โทรศัพท์ (66) 2 996 0890 โทรสาร (66) 2 996 1439

157 หมู่ 5 ถนนพหลโยธิน ตำบลลำไทร อำเภอวังน้อย จังหวัดพระนครศรีอยุธยา 13170  
โทรศัพท์ (66) 2 996 1471-3 โทรสาร (66) 2 996 1574

**ประเภทธุรกิจ** : ให้บริการด้านการวิจัยและพัฒนาวัตถุดิบและผลิตภัณฑ์ของบริษัทฯ เป็นหลัก

**ทุนจดทะเบียน** : 30 ล้านบาท ชำระแล้ว 10.05 ล้านบาท สัดส่วนการถือหุ้น 99.99%

### บริษัท ดินโนะ โซชิ เอ็นจิเนียริง จำกัด

157 หมู่ 5 ถนนพหลโยธิน ตำบลลำไทร อำเภอวังน้อย จังหวัดพระนครศรีอยุธยา 13170  
โทรศัพท์ (66) 35 272 206-7 โทรสาร (66) 35 214 896

**ประเภทธุรกิจ** : ผลิตแม่พิมพ์โลหะและขึ้นรูปโลหะสำหรับชิ้นส่วนยางสำหรับรถยนต์และรถจักรยานยนต์ ปัจจุบันทำการผลิตแม่พิมพ์รูปแบบต่างๆ ให้กับบริษัทฯ เป็นหลัก

**ทุนจดทะเบียน** : 10 ล้านบาท ชำระแล้วเต็มจำนวน สัดส่วนการถือหุ้น 99.99%



## ข้อมูลของบุคคลอ้างอิง

### นายทะเบียนหลักทรัพย์

บริษัทศูนย์รับฝากหลักทรัพย์ (ประเทศไทย) จำกัด  
อาคารตลาดหลักทรัพย์แห่งประเทศไทย  
เลขที่ 93 ถนนรัชดาภิเษก  
แขวงดินแดง เขตดินแดง กรุงเทพฯ 10400  
โทรศัพท์ (66) 2 009 9000 โทรสาร (66) 2 009 9991

### ผู้สอบบัญชี

นางสาวนภนุช อภิชาติเสถียร  
ผู้สอบบัญชีรับอนุญาตเลขที่ 5266  
บริษัท ไพร์ชวอเตอร์เฮาส์คูเปอร์ส เอบีเอส จำกัด  
อาคารบางกอกซิตีทาวเวอร์ ชั้น 15  
179 / 74-80 ถนนสาทรใต้ กรุงเทพฯ 10120  
โทรศัพท์ (66) 2 286 9999 โทรสาร (66) 2 286 5050

### ที่ปรึกษากฎหมาย

บริษัท วีระวงค์ ชินวัตร และพาร์ทเนอร์ส จำกัด  
ชั้น 22 อาคารเมอร์คิวรี  
540 ถนนเพลินจิต ลุมพินี เขตปทุมวัน  
กรุงเทพมหานคร 10330  
โทรศัพท์ (66) 2 264 8000 โทรสาร (66) 2 657 2222

## รายชื่อผู้ถือหุ้นใหญ่

กลุ่มผู้ถือหุ้นสูงสุด 10 รายแรก ของบริษัทฯ ณ วันปิดสมุดทะเบียน (XD) วันที่ 9 กุมภาพันธ์ 2560 มีดังนี้

รายชื่อผู้ถือหุ้น	จำนวนหุ้น	สัดส่วนการถือหุ้น (%)
1) บริษัท อินเว ธิเบอริ จำกัด (ประเทศญี่ปุ่น)*	68,600,000	34.30
2) บริษัท โสภากนก อินเตอร์เนชั่นแนล จำกัด**	50,666,000	25.33
3) นายแพทย์วิรัชรัตน์ ขวาลอัมพร	7,399,888	3.70
4) นางพรดี ลีอิสสระนุกูล**	6,500,000	3.25
5) CITIBANK NOMINEES SINGAPORE PTE LTD-CITIGROUP GLOBAL MARKETS JAPAN INC.-CUSTOMER 1	6,235,000	3.12
6) นางสาวพิชชา เหมวชิรวรากร	5,400,000	2.70
7) นางพิมพ์ใจ ลีอิสสระนุกูล**	4,881,075	2.44
8) นางพรทิพย์ เศรษฐสุวรรณ**	4,336,475	2.07
9) นายนิติ โอสถานุเคราะห์	3,840,500	1.92
10) นายทง ลีอิสสระนุกูล**	3,408,000	1.70

หมายเหตุ: \* และ \*\* เป็นกลุ่มผู้ถือหุ้นรายใหญ่ที่มีส่วนในการดำเนินงานของบริษัทฯ โดยการส่งบุคคลเข้าเป็นกรรมการ  
\*\* กลุ่มครอบครัวลีอิสสระนุกูล ถือหุ้นรวมกัน

## รายละเอียดกรรมการบริษัทย่อย

รายชื่อกรรมการ	บริษัทย่อย	บริษัทร่วม		
		IAR	KIN	IRV
นางพิมพ์ใจ ลีอัสสรานุกุล		/ , X	/ , X	-
นายอิโรชิ ฮาราดะ		-	/ , // , X	-
นายทง ลีอัสสรานุกุล		/	-	-
นางพรทิพย์ เศรษฐีวรรณ		/	-	-
นายเออิจิ ยาโนะ		/ , // , X	-	-
นางสาววิษชุดา กู้พงษ์ศักดิ์		-	/	/
นายชาวลิต มีทองคำ		-	/ , //	-
นายณรงค์ชัย รัตนเอกกวิน		/ , //	/	-
นายคัทธีโนริ อิตะ		//	/	-
นายอิโรยูกิ อิบิ		-	/	-

ข้อมูล ณ วันที่ 30 กันยายน 2560

## ความหมายสัญลักษณ์และอักษรย่อ

/ = กรรมการ // = กรรมการบริหาร X = กรรมการผู้มีอำนาจลงนาม

IAR = บริษัท ไออาร์ซี (เอเซีย) รีเสิร์ช จำกัด

KIN = บริษัท คินโนะ โฮชิ เอ็นจิเนียริง จำกัด

IRV = บริษัท อีโนเว รับเบอร์ (ประเทศเวียดนาม) จำกัด

# โครงสร้างการถือหุ้น

กลุ่มครอบครัวลี้อิสสระนุกูล ได้ร่วมลงทุนกับบริษัท อีโนเว รับเบอร์ (ประเทศไทย) จำกัด (มหาชน) ซึ่งเป็นผู้ถือหุ้นหลักในปัจจุบัน ภายใต้โครงสร้างการถือหุ้น ดังต่อไปนี้

ณ วันที่ 9 กุมภาพันธ์ 2560

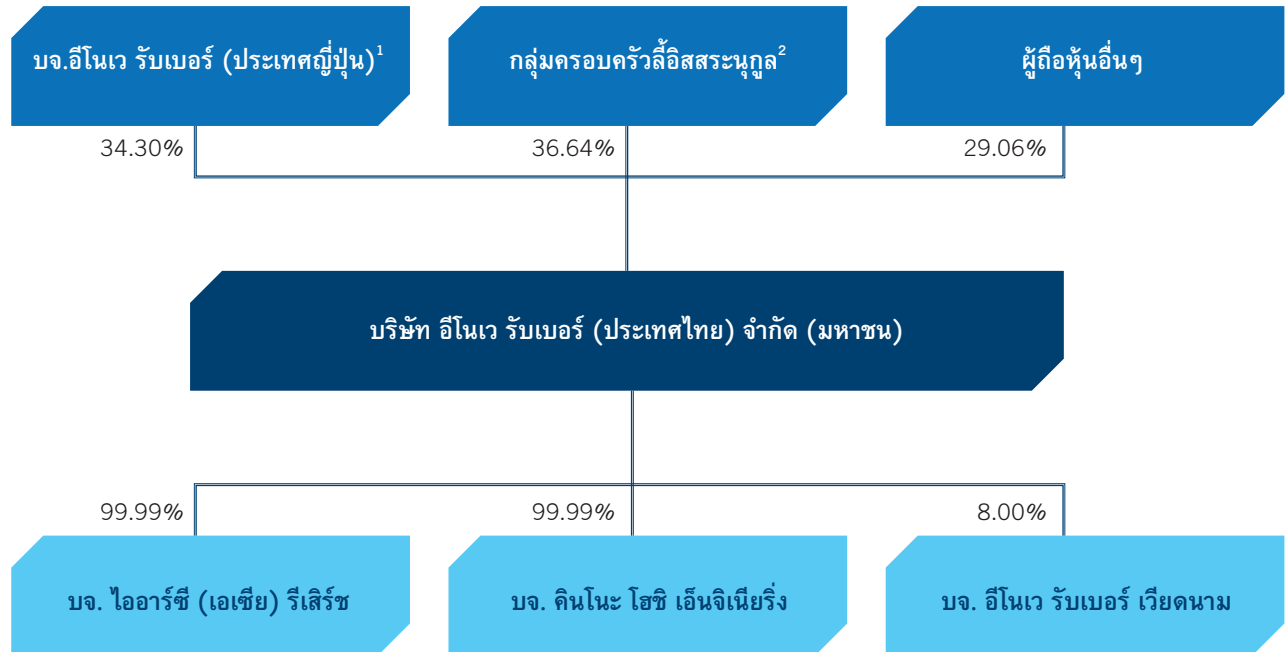

หมายเหตุ <sup>1</sup>กลุ่มผู้ถือหุ้นรายใหญ่ที่มีส่วนในการดำเนินงานของบริษัทฯ โดยการส่งบุคคลเข้าเป็นกรรมการ

<sup>2</sup>กลุ่มครอบครัวลี้อิสสระนุกูล ได้แก่ บริษัท โสภานก อินเทอร์เน็ต จำกัด นางพรดี ลี้อิสสระนุกูล นายทอง ลี้อิสสระนุกูล นางพิมพ์ใจ ลี้อิสสระนุกูล นายอภิชาติ ลี้อิสสระนุกูล นางพรทิพย์ เศรษฐสุวรรณ

## การกำกับดูแลการดำเนินงานของบริษัทย่อยและบริษัทร่วม

นโยบายในการบริหารบริษัทย่อยและบริษัทร่วม บริษัทฯ ได้แต่งตั้งผู้บริหารดำรงตำแหน่งเป็นกรรมการและผู้บริหารในบริษัทย่อยและบริษัทร่วม เพื่อมีส่วนร่วมในการบริหารงานและกำหนดนโยบายที่สำคัญอย่างใกล้ชิด และกำหนดกลยุทธ์การดำเนินธุรกิจ ติดตามการทำงานของ บริษัทย่อยว่าได้ดำเนินการตามนโยบายที่บริษัทฯ กำหนดไว้ ทั้งนี้ ได้มี ดุลยพินิจไปในแนวทางที่เป็นประโยชน์ในภาพรวม และรายงานผลการดำเนินงาน ความคืบหน้าในทุกๆ ไตรมาส

## นโยบายการจ่ายเงินปันผล

บริษัทมีนโยบายการจ่ายเงินปันผลให้แก่ผู้ถือหุ้นไม่เกินร้อยละ 65 ของกำไรสุทธิของงบการเงินรวม หลังหักภาษีเงินได้นิติบุคคลและสำรองตามกฎหมาย โดยพิจารณาตามผลประกอบการในงวดบัญชีประจำปี

## สารจากคณะกรรมการกำกับดูแล กิจการและความรับผิดชอบต่อสังคม



*รศ. วัยวน ไวยวนันท์*

รองศาสตราจารย์ จารุพร ไวยวนันท์  
ประธานคณะกรรมการกำกับดูแลกิจการและ  
ความรับผิดชอบต่อสังคม

เรียน ท่านผู้ถือหุ้น

คณะกรรมการบริษัท ได้แต่งตั้งคณะกรรมการกำกับดูแลกิจการและความรับผิดชอบต่อสังคม ซึ่งประกอบด้วยกรรมการอิสระ ได้แก่ รศ. จารุพร ไวยวนันท์ ดำรงตำแหน่งประธานคณะกรรมการฯ และผู้บริหารจากสายงานต่างๆ ได้แก่ นายสมหมาย วันดี นายสุนันท์ ลาเจริญ นางสาวรุ่งทิภา ทองประไพแสง และนายเทิดศักดิ์ เอ็มเสม ดำรงตำแหน่งกรรมการ เพื่อปฏิบัติหน้าที่ในด้านการกำกับดูแลกิจการและความรับผิดชอบต่อสังคมตามที่ได้รับมอบหมาย ซึ่งสอดคล้องตามหลักการบริหารกิจการที่ดีของตลาดหลักทรัพย์แห่งประเทศไทย (SET) และข้อเสนอแนะของสมาคมส่งเสริมสถาบันกรรมการบริษัทไทย (IOD) อันนำไปสู่ความยั่งยืนในการดำเนินธุรกิจ และการสร้างความเชื่อมั่นให้แก่ผู้มีส่วนได้ส่วนเสียในกลุ่มต่างๆ

โดยในปี 2560 คณะกรรมการฯ มีการประชุมทั้งสิ้น 4 ครั้ง ตามแผนงานที่กำหนดคือไตรมาสละครั้ง โดยสรุปสาระสำคัญได้ดังนี้

### ด้านการบริหารกิจการที่ดี

- ส่งเสริมให้ผู้ถือหุ้นได้เสนอวาระการประชุม ชื่อกรรมการ และคำถามล่วงหน้า สำหรับการประชุมสามัญผู้ถือหุ้น ประจำปี 2561 ในช่วงวันที่ 20 ตุลาคม – 15 ธันวาคม 2560 โดยได้ประกาศผ่านทางเว็บไซต์ของบริษัทฯ และเว็บไซต์ของตลาดหลักทรัพย์แห่งประเทศไทย เพื่อรวบรวมเสนอคณะกรรมการบริษัทพิจารณาในการประชุมเดือนพฤศจิกายน 2560 ทั้งนี้ ไม่มีผู้ถือหุ้นเสนอวาระการประชุมล่วงหน้า
- ทบทวนคู่มือการบริหารกิจการที่ดีและจริยธรรมธุรกิจของบริษัทฯ รวมถึงกฎบัตรคณะกรรมการฯ ให้สอดคล้องตามพรบ. หลักทรัพย์และตลาดหลักทรัพย์ ฉบับแก้ไข พ.ศ. 2559 ตลอดจนแนวปฏิบัติในการจัดการข้อมูลลับที่มีผลต่อราคาหลักทรัพย์ หลักการกำกับดูแลกิจการที่ดีสำหรับบริษัทจดทะเบียน ปี 2560 (CG Code 2017) จัดทำโดยสำนักงานคณะกรรมการกำกับหลักทรัพย์และตลาดหลักทรัพย์ ทั้งนี้ เพื่อยกระดับหลักเกณฑ์และนโยบายการบริหารกิจการที่ดีของบริษัทฯ ตลอดจนเพื่อให้กรรมการ ผู้บริหาร และพนักงาน ยึดถือเป็นแนวปฏิบัติที่ดี
- จัดทำแบบแสดงรายการข้อมูลประจำปี (แบบ 56-1) และรายงานประจำปี ตามแนวทางของคณะกรรมการกำกับหลักทรัพย์และตลาดหลักทรัพย์ รวมถึงรายงานความยั่งยืนตามหลักเกณฑ์ Global Reporting Initiatives (GRI Standards: Core option) พร้อมทั้งนำ ‘เป้าหมายการพัฒนาที่ยั่งยืนของโลก’ (Sustainable Development Goals: SDGs) มาเป็นเข็มทิศในการขับเคลื่อนการดำเนินงานกับผู้มีส่วนได้ส่วนเสียขององค์กร ให้เชื่อมโยงกับบริบทของแนวทางการพัฒนาอย่างยั่งยืนในระดับสากล

### ด้านความรับผิดชอบต่อสังคม

- การต่อต้านทุจริตคอร์รัปชัน: คณะกรรมการฯ ได้ส่งเสริมให้ผู้บริหาร และพนักงานทุกระดับได้รับการอบรมและทำความเข้าใจนโยบายต่อต้านการทุจริตคอร์รัปชัน ตลอดจนบรรจุให้นโยบายดังกล่าวเป็นหนึ่งในหลักสูตรการปฐมนิเทศพนักงานใหม่ เพื่อปลูกฝังเป็นวัฒนธรรมองค์กร รวมถึงกำหนดให้มีช่องทาง การแจ้งเบาะแสและข้อร้องเรียน เพื่อความเป็นธรรมแก่ผู้มีส่วนได้ส่วนเสียทุกกลุ่ม
- กิจกรรมเพื่อสังคมและการพัฒนาชุมชน: คณะกรรมการฯ กำหนดกรอบการดำเนินงานในการขับเคลื่อนกิจกรรม CSR ของบริษัทฯ สอดคล้องตามกลยุทธ์การดำเนินธุรกิจอย่างยั่งยืน

โดยให้ความสำคัญต่อการรับผิดชอบต่อลูกค้าสิ่งแวดล้อมและระบบนิเวศทางธรรมชาติ รวมถึงพัฒนาความเป็นอยู่ที่ดีของบุคลากรและชุมชนโดยรวม ผ่าน 7 โครงการหลักและ 4 ระดับกิจกรรม ได้แก่

1. กิจกรรมใน **‘ระดับสากล’** ที่ส่งเสริมการใช้พลังงานอย่างยั่งยืน และลดการปล่อยก๊าซเรือนกระจก อันกระทบต่อสภาพภูมิอากาศและชั้นบรรยากาศโลก เช่นกิจกรรมตามนโยบายการจัดการของเสียให้เป็น Zero Waste ผ่านกระบวนการ 3Rs (Reduce Reuse และ Recycle) การติดตั้งแผงโซลาร์ การติดตั้งหลอดไฟ LED การติดตั้งระบบกำจัดกลิ่น และระบบควบคุมฝุ่นละออง เป็นต้น
2. กิจกรรมระดับ **‘ชุมชน/ ประเทศชาติ’** ที่มีโครงการหลัก ได้แก่ โครงการขับเคลื่อนปลอดภัย IRC care โครงการพัฒนาห่วงโซ่อุปทานสู่ประเทศไทย 4.0 โครงการสหกรณ์กองทุนสวนยางคลองปาง และโครงการให้อาชีพ-ให้ชีวิต ที่มุ่งมั่นขยายผลให้เป็นกิจกรรมเพื่อรับผิดชอบต่อสังคม (CSR) และการสร้างคุณค่าร่วมกับสังคม (CSV)
3. กิจกรรม **‘รอบรั้ว รอบบ้าน’** ที่เสริมสร้างความสัมพันธ์ที่เข้มแข็งกับเพื่อนบ้านใกล้เคียงทั้งในพื้นที่รังสิต และวังน้อย เช่นโครงการขับเคลื่อนปลอดภัยช่วงเทศกาล
4. กิจกรรมภายในบริษัท **‘IRC’** เช่น โครงการ IRC Thought ซึ่งครอบคลุมถึงกิจกรรมที่เน้นการสร้างจิตสำนึกที่ดีทั้งในด้านนวัตกรรม ความยั่งยืน และการพัฒนาอย่างต่อเนื่องให้แก่พนักงาน ตลอดจนการดูแลสุขภาพ ความเป็นอยู่ ความปลอดภัย และการพัฒนาความรู้ศักยภาพของพนักงาน รวมถึงผลักดันเรื่องการใช้ทรัพยากรอย่างยั่งยืน และการดูแลรักษาสิ่งแวดล้อมผ่านโครงการสิ่งแวดล้อม

โดยกิจกรรมทั้งหมดมีรายละเอียดตั้งปรากฏในรายงานความยั่งยืน

#### รางวัลแห่งความภาคภูมิใจในปี 2560

- ได้รับประกาศนียบัตร **‘ESG 100 Certificate 2017’** ซึ่งบริษัทฯ เป็น 1 ใน 100 บริษัทจดทะเบียน จากทั้งสิ้น 656 บริษัทในตลาดหลักทรัพย์แห่งประเทศไทย ที่มีความโดดเด่นในการดำเนินการด้านสิ่งแวดล้อม สังคม และธรรมาภิบาล จากสถาบันไทยพัฒน์ ต่อเนื่องเป็นปีที่ 2

- ได้รับคัดเลือกให้อยู่ใน**รายชื่อหุ้นยั่งยืน (THSI) ประจำปี 2560** ซึ่งบริษัทฯ เป็น 1 ใน 65 บริษัทจดทะเบียน ที่ดำเนินธุรกิจอย่างยั่งยืนโดยคำนึงถึงสิ่งแวดล้อม สังคม และบรรษัทภิบาล จากตลาดหลักทรัพย์แห่งประเทศไทย
- ได้รับรางวัล **SET Sustainability Awards ประจำปี 2560** จากตลาดหลักทรัพย์แห่งประเทศไทย ซึ่งบริษัทฯ เป็น 1 ใน 24 “องค์กรต้นแบบ” ในการสร้างคุณค่าและมูลค่าต่อทั้งตัวองค์กรและสังคม โดยบริษัทฯ ได้รับรางวัลประเภท Rising Star ซึ่งเป็นรางวัลสำหรับองค์กรที่เริ่มมีการดำเนินธุรกิจอย่างยั่งยืนได้โดดเด่น
- ได้รับการประเมินการกำกับดูแลกิจการของบริษัทจดทะเบียนประจำปี 2560 อยู่ในระดับ **‘ดีมาก’** จากบริษัทจดทะเบียนทั้งสิ้น 620 บริษัท ซึ่งประเมินโดยสถาบันกรรมการบริษัทไทย (IOD)
- ได้รับ **ใบรับรองมาตรฐานแรงงานไทย (มรท.)** ที่ยอมรับในระดับสากล อันส่งเสริมศักยภาพการแข่งขันของบริษัทฯ บนเวทีการค้าโลก จากกรมสวัสดิการและคุ้มครองแรงงาน กระทรวงแรงงาน
- ได้รับ **ใบรับรองมาตรฐานการป้องกัน และแก้ไขปัญหายาเสพติดในสถานประกอบการ (มยส.)** จากกรมสวัสดิการและคุ้มครองแรงงาน กระทรวงแรงงาน
- ได้รับ **โล่ประกาศเกียรติคุณระดับทองจากโครงการ “รณรงค์ลดอุบัติเหตุจากการทำงานให้เป็นศูนย์” หรือ Zero Accident Campaign** จากกองความปลอดภัยแรงงาน กรมสวัสดิการและคุ้มครองแรงงาน ประจำปี 2560 โดยบริษัทฯ มีการดำเนินการป้องกันไม่ให้เกิดอุบัติเหตุถึงขั้นสูญเสียชีวิตการทำงาน และมีชั่วโมงทำงานสะสมอย่างต่อเนื่องตั้งแต่ 10 ล้านชั่วโมงขึ้นไป
- ได้รับรางวัลจากลูกค้า ได้แก่ โตโยต้า (TOYOTA) อิซูซุ (ISUZU) มิตซูบิชิ (MITSUBISHI) และอื่นๆ สำหรับความภาคภูมิใจในด้านต่างๆ อาทิ คุณภาพผลิตภัณฑ์ ความเป็นอยู่ที่ดีในสถานประกอบการ การบริหารความเสี่ยง เป็นต้น

# การกำกับดูแลกิจการ

## นโยบายการกำกับดูแลกิจการ

บริษัท อีโนเว รับเบอร์ (ประเทศไทย) จำกัด (มหาชน) มีนโยบายการกำกับดูแลกิจการซึ่งใช้หลักการและแนวปฏิบัติที่สอดคล้องกับการกำกับดูแลกิจการที่ดีสำหรับบริษัทจดทะเบียน ปี 2560 ของสำนักงานคณะกรรมการกำกับหลักทรัพย์และตลาดหลักทรัพย์ อีกทั้งสอดคล้องกับหลักการกำกับดูแลกิจการที่ดีสำหรับบริษัทจดทะเบียน ปี 2555 ของตลาดหลักทรัพย์แห่งประเทศไทย รวมถึงแบบสอบถามการปฏิบัติตามหลักการกำกับดูแลกิจการ ของสมาคมส่งเสริมสถาบันกรรมการบริษัทไทย โดยคณะกรรมการบริษัทมีการทบทวนนโยบายการกำกับดูแลกิจการเป็นประจำทุกปี เพื่อให้นโยบายดังกล่าวเหมาะสมกับสภาพการณ์และการดำเนินธุรกิจ และจัดทำอยู่ในรูปคู่มือเพื่อความสะดวกในการสื่อสารให้ผู้บริหารและพนักงาน เพื่อรับทราบและถือปฏิบัติอย่างต่อเนื่อง และบริษัทฯ ตรวจสอบการปฏิบัติตามจริยธรรมธุรกิจผ่านช่องทาง การแจ้งเบาะแสและข้อร้องเรียน และรายงานให้คณะกรรมการตรวจสอบทราบรายไตรมาส

สำหรับเรื่องที่ยังไม่ปฏิบัติ ได้แก่ เรื่องการจัดตั้งคณะกรรมการสรรหาและคณะกรรมการพิจารณาค่าตอบแทน อย่างไรก็ตาม ปัจจุบันคณะกรรมการบริษัทได้นำแนวปฏิบัติของตลาดหลักทรัพย์แห่งประเทศไทย สำหรับคณะกรรมการสรรหา และคณะกรรมการพิจารณาค่าตอบแทน มาเป็นส่วนหนึ่งของนโยบายการกำกับดูแล เช่น เรื่องคุณสมบัติของกรรมการ ค่าตอบแทน การพัฒนากรรม

การและผู้บริหาร การสรรหาพิจารณากรรมการและแผนสืบทอดตำแหน่ง โดยในการเสนอความเห็นต่อที่ประชุมผู้ถือหุ้น คณะกรรมการบริษัทได้ทำการพิจารณาร่วมกันอย่างรอบคอบถี่ถ้วนตามข้อมูลที่ได้เสนอต่อไปในรายงานนี้

สำหรับแผนการดำเนินการ เนื่องจากคณะกรรมการมีการทบทวนนโยบายการกำกับดูแลกิจการเป็นประจำทุกปี จึงอาจตั้งแผนงานและกรอบเวลาในการดำเนินการเรื่องนี้ได้ในอนาคต

นักลงทุนสามารถอ่านรายละเอียดเพิ่มเติมด้านการกำกับดูแลกิจการได้จากแบบแสดงรายการข้อมูลประจำปี (แบบ 56-1) และในเว็บไซต์ของบริษัทฯ (<http://www.ircthailand.com/th/home>) ในหน้านักลงทุนสัมพันธ์ ซึ่งครอบคลุมข้อมูลการกำกับดูแลกิจการที่ดี และการพัฒนาสู่ความยั่งยืน

โครงสร้างการจัดการของบริษัทฯ ประกอบด้วยคณะกรรมการบริษัท และมีคณะกรรมการชุดย่อย 4 คณะคือคณะกรรมการตรวจสอบ คณะกรรมการบริหาร คณะกรรมการบริหารความเสี่ยง คณะกรรมการกำกับดูแลกิจการและรับผิดชอบต่อสังคม เพื่อทำหน้าที่ กลั่นกรองและศึกษาแนวทางการกำกับและการบริหารงานของบริษัทฯ กรรมการทุกคนมีอิสระในการแสดงความคิดเห็นต่อการดำเนินงานของบริษัทฯ เพื่อกำกับดูแลให้การดำเนินงานของฝ่ายบริหารเป็นไปอย่างมีประสิทธิภาพถูกต้องและโปร่งใส ดังแผนผังองค์กรที่แสดง

ข้อมูล ณ วันที่ 30 กันยายน 2560

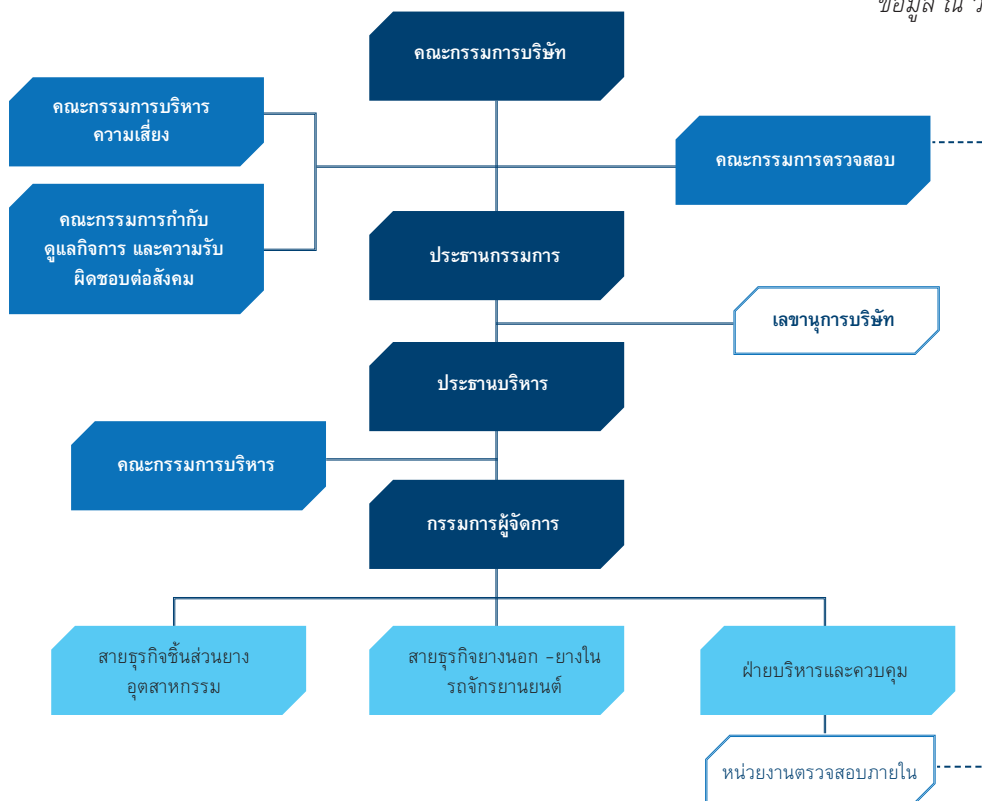

## คณะกรรมการบริษัท

โครงสร้างคณะกรรมการบริษัทประกอบด้วยกรรมการจำนวนไม่น้อยกว่า 5 ท่าน โดยกรรมการไม่น้อยกว่ากึ่งหนึ่งของจำนวนกรรมการทั้งหมดต้องมีถิ่นที่อยู่ในราชอาณาจักร และมีกรรมการอิสระอย่างน้อย 1/3 ของจำนวนกรรมการทั้งหมดและอย่างน้อย 3 ท่าน การสรรหาและคัดเลือกกรรมการบริษัทเป็นไปตามนโยบายความหลากหลายในโครงสร้างของคณะกรรมการ โดยเน้นกรรมการที่มีคุณสมบัติหลากหลาย ทั้งในด้านทักษะ ประสบการณ์ และความสามารถเฉพาะด้านที่เป็นประโยชน์กับบริษัท และสอดคล้องกับกลยุทธ์ของบริษัท โดยในการสรรหากรรมการใหม่ใช้ฐานข้อมูลกรรมการประกอบการพิจารณาด้วย

ณ วันที่ 30 กันยายน 2560 คณะกรรมการบริษัทมีจำนวน 12 ท่าน ประกอบด้วย กรรมการที่ไม่เป็นผู้บริหาร 10 ท่าน หรือกว่า 4/5 ของจำนวนกรรมการทั้งหมด และมีกรรมการที่เป็นผู้บริหาร 2 ท่าน โดยมีกรรมการอิสระ 4 ท่าน หรือ 1/3 ของจำนวนกรรมการทั้งหมด มีกรรมการอิสระที่เป็นสุภาพสตรี 1 ท่าน กรรมการอิสระของบริษัทมีความเป็นอิสระจากฝ่ายบริหารและผู้ถือหุ้นรายใหญ่

### กรรมการผู้มีอำนาจลงนามผูกพันบริษัท

กรรมการผู้มีอำนาจผูกพันกับบริษัท มีดังนี้ “นางพิมพ์ใจ ลีอิสสระนุกุล หรือ นายทนง ลีอิสสระนุกุล ลงนามร่วมกับ นายอิโรชิ ฮาราดะ หรือ นายมาซาฮิโก อีโนเว รวมเป็นสองคนและประทับตราสำคัญของบริษัท”

### หน้าที่ความรับผิดชอบของคณะกรรมการบริษัท

1. ปฏิบัติหน้าที่ให้เป็นไปตามกฎหมาย วัตถุประสงค์ ข้อบังคับบริษัท และมติคณะกรรมการ ตลอดจนมติที่ประชุมผู้ถือหุ้นด้วยความซื่อสัตย์ สุจริต และระมัดระวังรักษาผลประโยชน์ของบริษัท
2. กำหนดนโยบายและทิศทางการดำเนินงานของบริษัท และทบทวนรายปีเพื่อให้ทันกับสถานการณ์และสิ่งแวดล้อมที่เปลี่ยนแปลง อีกทั้งติดตาม กำกับ และควบคุมดูแลให้ฝ่ายจัดการนำกลยุทธ์ของบริษัทไปปฏิบัติดำเนินการให้เป็นไปตามนโยบายที่กำหนดไว้อย่างมีประสิทธิภาพและประสิทธิผลเพื่อเพิ่มมูลค่าทางเศรษฐกิจสูงสุดให้แก่กิจการและความมั่นคงสูงสุดให้ผู้ถือหุ้น
3. จัดให้มีระบบบัญชี การรายงานทางการเงินและการสอบบัญชีที่เชื่อถือได้ รวมทั้งดูแลให้มีกระบวนการควบคุมภายใน กระบวนการบริหารความเสี่ยง และการตรวจสอบภายในที่เหมาะสม และมีการติดตามอย่างสม่ำเสมอ

4. พิจารณานุมัติงบประมาณรายไตรมาสและเสนอที่ประชุมผู้ถือหุ้นเพื่อพิจารณานุมัติงบประมาณรายประจำปี และพิจารณานุมัติงบประมาณในการลงทุนประจำปี รวมถึงติดตามผลการดำเนินงานของบริษัท และความคืบหน้าที่สำคัญในด้านต่างๆ

5. ให้คำปรึกษา/ เสนอแนะและวินิจฉัยด้วยดุลยพินิจที่รอบคอบตามเรื่องที่เสนอในวาระการประชุมคณะกรรมการบริษัท

6. พิจารณาแต่งตั้ง/ ถอดถอน คณะกรรมการชด้อยตามความเหมาะสม

7. กรรมการที่เป็นอิสระมีความพร้อมที่จะใช้ดุลยพินิจของตนเองอย่างอิสระในการพิจารณาตลอดจนพร้อมที่จะคัดค้านการกระทำของกรรมการอื่นๆ หรือฝ่ายจัดการในกรณีที่มีความเห็นขัดแย้งในเรื่องที่นัยสำคัญต่อบริษัท และผู้ถือหุ้น

8. จัดให้มีนโยบายการกำกับดูแลกิจการ จริยธรรมธุรกิจ และจรรยาบรรณพนักงาน ให้เป็นแนวทางในการปฏิบัติตนในการดำเนินธุรกิจ รวมถึงดูแลให้มีการบริหารจัดการตามหลักการกำกับดูแลกิจการที่ดีอย่างสม่ำเสมอ

9. พิจารณานุมัติรายการที่มีนัยสำคัญต่อบริษัท เช่น รายการได้มาหรือจำหน่ายทรัพย์สิน การขยายโครงการลงทุน การกำหนดระดับอำนาจดำเนินการ และการดำเนินการใดๆ ที่กฎหมายกำหนด รวมทั้งดูแลไม่ให้เกิดปัญหาความขัดแย้งทางผลประโยชน์ระหว่างผู้มีส่วนได้เสียของบริษัท

10. พิจารณานุมัติและ/หรือให้ความเห็นชอบต่อรายการที่เกี่ยวข้องกันของบริษัท และบริษัทย่อยให้เป็นไปตามประกาศข้อกำหนดและแนวทางปฏิบัติที่เกี่ยวข้องของตลาดหลักทรัพย์แห่งประเทศไทย

11. จัดซื้อ/ขาย/โอน หลักทรัพย์ของบริษัทฯ ในช่วง 1 เดือนก่อนการเปิดเผยงบการเงินแก่สาธารณชน และในขณะที่บริษัทฯ มีการทำธุรกรรมลับ อาทิ การเพิ่มทุน การควบรวมกิจการ หรือการเจรจาโครงการใหม่ที่มีนัยสำคัญ เป็นต้น

12. รายงานการถือครองทรัพย์สินของตน และสามี/ภรรยา ตลอดจนบุตร/ธิดาที่ยังไม่บรรลุนิติภาวะของตนในการประชุมคณะกรรมการทุกไตรมาส รวมถึงแจ้งให้เลขานุการบริษัททราบภายใน 3 วันทำการ หากมีการซื้อ/ขาย/โอน หลักทรัพย์ของบริษัทฯ

13. จัดให้มีการประเมินทักษะและประสบการณ์เฉพาะด้านที่เป็นประโยชน์และส่งเสริมกลยุทธ์ของบริษัท และการประเมินผลการปฏิบัติงานตนเองของกรรมการและคณะกรรมการชด้อย ทั้งแบบรายคณะและรายบุคคลประจำทุกปี

14. ดูแลและกำกับการบริหาร ควบคุมสินทรัพย์ทางปัญญาของบริษัทฯ

## บทบาทหน้าที่ของประธานกรรมการ

1. เป็นประธานการประชุมคณะกรรมการ และผู้ถือหุ้นของบริษัทฯ
2. เป็นผู้ลงคะแนนเสียงชี้ขาด ในกรณีที่เกิดประชุมคณะกรรมการบริษัทที่มีการลงคะแนนเสียง และคะแนนเสียง 2 ฝ่ายเท่ากัน
3. รับผิดชอบในฐานะประธานคณะกรรมการ ในการติดตามผลงานการบริหารงานของประธานบริหาร และคณะกรรมการชุดย่อยอื่นๆ ให้บรรลุวัตถุประสงค์ตามแผนงานที่กำหนดไว้

## คณะกรรมการตรวจสอบ

โครงสร้างคณะกรรมการตรวจสอบประกอบด้วยกรรมการอิสระทั้งหมด ซึ่งมีคุณสมบัติเป็นไปตามนิยามของสำนักงานคณะกรรมการกำกับหลักทรัพย์และตลาดหลักทรัพย์ โดยมีคณะกรรมการตรวจสอบ 3 ท่าน และมีกรรมการตรวจสอบ 2 ท่าน ที่มีความรู้และประสบการณ์เพื่อทำหน้าที่ในการสอบทานความน่าเชื่อถือของงบการเงิน โดยมี 1 ท่าน เป็นผู้จบการศึกษาด้านบัญชี

ณ วันที่ 30 กันยายน 2560 มีคณะกรรมการตรวจสอบ 3 ท่าน ดังนี้

รายชื่อกรรมการตรวจสอบ		ตำแหน่ง
1. นายวิชาติ วุฒิสสมบัติ		ประธานกรรมการตรวจสอบ / กรรมการอิสระ
2. */**รศ. จารุพร ไวยนันท์		กรรมการตรวจสอบ / กรรมการอิสระ
3. *นายกิตติชัย รักตะกนิษฐ์		กรรมการตรวจสอบ / กรรมการอิสระ

หมายเหตุ: \*กรรมการตรวจสอบที่มีความรู้และประสบการณ์ในการสอบทานงบการเงินของบริษัทฯ (ดูรายละเอียดเกี่ยวกับกรรมการ)  
 \*\* กรรมการตรวจสอบที่จบการศึกษาด้านบัญชี  
 และ นางภัทรา หมั่นทอง ทำหน้าที่เลขานุการคณะกรรมการตรวจสอบ ตั้งแต่วันที่ 10 พฤศจิกายน 2560

## หน้าที่และความรับผิดชอบของคณะกรรมการตรวจสอบ

1. สอบทานให้บริษัทฯ มีรายงานทางการเงินอย่างถูกต้องและเปิดเผยเพียงพอ
2. สอบทานให้บริษัทฯ มีระบบการควบคุมภายใน (Internal Control) และระบบการตรวจสอบภายใน (Internal Audit) ที่มีความเหมาะสมและมีประสิทธิผล ร่วมกับผู้ตรวจสอบบัญชีและผู้ตรวจสอบภายใน และพิจารณาความเป็นอิสระของหน่วยงานตรวจสอบภายใน ตลอดจนให้ความเห็นชอบในการพิจารณาแต่งตั้ง โยกย้าย เลิกจ้างหัวหน้าหน่วยงานตรวจสอบภายใน หรือหน่วยงานอื่นใดที่รับผิดชอบเกี่ยวกับการตรวจสอบภายใน
3. สอบทานให้บริษัทฯ ปฏิบัติตามกฎหมายว่าด้วยหลักทรัพย์และตลาดหลักทรัพย์ ข้อกำหนดของตลาดหลักทรัพย์ และกฎหมายที่เกี่ยวข้องกับธุรกิจของบริษัทฯ
4. พิจารณา คัดเลือก เสนอแต่งตั้ง และเลิกจ้างบุคคลซึ่งมีความเป็นอิสระ เพื่อทำหน้าที่เป็นผู้สอบบัญชีของบริษัทฯ และพิจารณา

เสนอคำตอบแทนของบุคคลดังกล่าว รวมทั้งเข้าร่วมประชุมกับผู้สอบบัญชีโดยไม่มีฝ่ายจัดการเข้าร่วมประชุมด้วยอย่างน้อยปีละ 1 ครั้ง

5. พิจารณารายการที่เกี่ยวข้องกัน หรือรายการที่อาจมีความขัดแย้งทางผลประโยชน์ ให้เป็นไปตามกฎหมายและข้อกำหนดของตลาดหลักทรัพย์ ทั้งนี้ เพื่อให้มั่นใจว่ารายการดังกล่าวสมเหตุสมผล และเป็นประโยชน์สูงสุดต่อบริษัทฯ
6. สอบทานให้บริษัทฯ มีกระบวนการรับแจ้งเบาะแสการทุจริต ตลอดจนข้อมูลความไม่เหมาะสมของรายงานทางการเงินหรือประเด็นอื่นๆ ทั้งนี้ เพื่อให้มั่นใจว่าข้อร้องเรียนทั้งหมดจะได้รับการสอบสวนข้อเท็จจริงอย่างเป็นอิสระ และมีการดำเนินการติดตามที่เหมาะสม
7. จัดทำรายงานของคณะกรรมการตรวจสอบ โดยเปิดเผยไว้ในรายงานประจำปีของบริษัทฯ ซึ่งรายงานดังกล่าวต้องลงนามโดยประธานคณะกรรมการตรวจสอบและต้องประกอบด้วยข้อมูลอย่างน้อยดังต่อไปนี้



- ความเห็นเกี่ยวกับความถูกต้อง ครบถ้วน เป็นที่เชื่อถือได้ของรายงานทางการเงินของบริษัท
  - ความเห็นเกี่ยวกับความเพียงพอของระบบควบคุมภายในของบริษัท รวมถึงการป้องกันการเกิดโอกาสทุจริต
  - ความเห็นเกี่ยวกับการปฏิบัติตามกฎหมายว่าด้วยหลักทรัพย์และตลาดหลักทรัพย์ ข้อกำหนดของตลาดหลักทรัพย์ หรือ กฎหมายที่เกี่ยวข้องกับธุรกิจของบริษัท
  - ความเห็นเกี่ยวกับความเหมาะสมของผู้สอบบัญชี
  - ความเห็นเกี่ยวกับรายการที่อาจมีความขัดแย้งทางผลประโยชน์
  - จำนวนการประชุมคณะกรรมการตรวจสอบ และการเข้าร่วมประชุมของกรรมการตรวจสอบแต่ละท่าน
  - ความเห็นหรือข้อสังเกตโดยรวมที่คณะกรรมการตรวจสอบได้รับจากการปฏิบัติหน้าที่ตามกฎหมาย (Charter)
  - รายการอื่นที่เห็นว่าผู้ถือหุ้นและผู้ลงทุนทั่วไปควรทราบภายใต้ขอบเขตหน้าที่และความรับผิดชอบที่ได้รับมอบหมายจากคณะกรรมการบริษัท
8. ปฏิบัติการอื่นใดตามที่คณะกรรมการของบริษัทมอบหมายด้วยความเห็นชอบจากคณะกรรมการตรวจสอบ
  9. คณะกรรมการตรวจสอบสามารถที่จะปรึกษาหารือที่ปรึกษาอิสระได้ตามความเหมาะสมด้วยค่าใช้จ่ายของบริษัท
  10. มีการประเมินผลการปฏิบัติงานโดยรวมและการประเมินผลการปฏิบัติงานตนเองเป็นประจำทุกปี
  11. ข้อกำหนด หรือข้ออั้นพึงปฏิบัติ หรืองดเว้นการปฏิบัติใดที่ไม่ได้ระบุไว้ในกฎบัตรฉบับนี้ให้ยึดถือตามข้อบังคับของบริษัทและกฎหมายอื่นๆ และข้อกำหนดของตลาดหลักทรัพย์แห่งประเทศไทย และคณะกรรมการกำกับหลักทรัพย์และตลาดหลักทรัพย์
  12. สอบทานกฎบัตรของคณะกรรมการตรวจสอบเป็นประจำทุกปี เพื่อให้ทันสมัยและเหมาะสมกับสถานการณ์แวดล้อมและเสนอต่อคณะกรรมการบริษัท เพื่อพิจารณาอนุมัติ

*บริษัทแยกหน้าที่ความรับผิดชอบของคณะกรรมการบริหารซึ่งเป็นฝ่ายจัดการ ออกจากคณะกรรมการบริษัทอย่างชัดเจน ดังนี้*

## คณะกรรมการบริหาร

ณ วันที่ 30 กันยายน 2560 บริษัท มีคณะกรรมการบริหาร ประกอบด้วยสมาชิกทั้งสิ้น 11 ท่าน โดยมีรายชื่อ ดังนี้

ชื่อ – สกุล		ตำแหน่ง
1. นายอิโรชิ	ฮาราดะ	ประธานคณะกรรมการบริหาร
2. นางพิมพ์ใจ	ลี้อิสสระนุกุล	รองประธานคณะกรรมการบริหาร
3. นายนายเออิจิ	ยานะ	สมาชิก
4. นางสาววิษชุดา	กุ่มพงษ์ศักดิ์	สมาชิก
5. นายเซาวลิต	มีทองคำ	สมาชิก
6. นายสุชาติ	คูธิรตระการ	สมาชิก
7. นายณรงค์ชัย	รัตนเอกกวิน	สมาชิก
8. นายคัตซึโนริ	อิโตะ	สมาชิก
9. นายชิเกยุกิ	โฮโซคาวา	สมาชิก
10. นายอิโรยุกิ	อิชิ	สมาชิก
11. นายอิโรโสะ	มิซึโนะ	สมาชิก

### หน้าที่และความรับผิดชอบของคณะกรรมการบริหาร

1. ดำเนินกิจการและ/หรือบริหารงานประจำวันของบริษัทฯ ให้เป็นไปตามนโยบาย แผนงาน เป้าหมาย ข้อบังคับและระเบียบบริษัทฯ ที่คณะกรรมการกำหนด
2. ดำเนินการบริหารงานให้เป็นไปตามมติที่ประชุมคณะกรรมการ ด้วยงบประมาณที่ได้รับอนุมัติอย่างเคร่งครัด ซื่อสัตย์สุจริต และระมัดระวังผลประโยชน์ของบริษัทฯ และผู้ถือหุ้นอย่างดีที่สุด
3. รายงานผลงาน ความก้าวหน้าจากการดำเนินงาน และผลการดำเนินงานของบริษัทฯ ต่อที่ประชุมคณะกรรมการบริษัทในทุกไตรมาส รวมถึงทบทวนผลการดำเนินงานเป็นระยะ เพื่อหาแนวทางแก้ไขอย่างรวดเร็ว ให้บรรลุเป้าหมายธุรกิจ
4. ประเมินและกลั่นกรองโครงการลงทุนขนาดใหญ่ และงบประมาณประจำปี ก่อนเสนอให้คณะกรรมการพิจารณา
5. ดำเนินกิจการต่างๆ ให้เป็นไปตามหลักการกำกับดูแลกิจการที่ดีที่คณะกรรมการได้กำหนดไว้เป็นแนวทางปฏิบัติ

6. งดซื้อ/ขาย/โอน หลักทรัพย์ของบริษัทฯ ในช่วง 1 เดือนก่อนการเปิดเผยงบการเงินแก่สาธารณชน และในขณะที่บริษัทฯ มีการทำธุรกรรมลับ อาทิ การเพิ่มทุน การควบรวมกิจการ หรือการเจรจาโครงการใหม่ที่มีนัยสำคัญ เป็นต้น
7. รายงานการถือครองทรัพย์สินของตน และสามี/ภรรยา ตลอดจนบุตร/ธิดาที่ยังไม่บรรลุนิติภาวะของตนในการประชุมคณะกรรมการทุกไตรมาส รวมถึงแจ้งให้เลขานุการบริษัททราบภายใน 3 วันทำการ หากมีการซื้อ/ขาย/โอน หลักทรัพย์ของบริษัทฯ
8. จัดทำรายงานความขัดแย้งทางผลประโยชน์ประจำปีของฝ่ายบริหาร
9. จัดการบริหารระบบข้อมูล และสินทรัพย์ทางปัญญาของบริษัทฯ รวมทั้ง ข้อมูลสำคัญทางการค้า
10. ไม่เปิดเผยหรือเผยแพร่ข้อมูลทางการค้า และ/หรือสินทรัพย์ทางปัญญาของบริษัทฯ ต่อบุคคลที่ 3 โดยไม่ได้รับความเห็นชอบตามระบบ และ/หรือจริยธรรมฝ่ายบริหารและส่งผลกระทบต่อธุรกิจของบริษัทฯ

### คณะกรรมการกำกับดูแลกิจการและความรับผิดชอบต่อสังคม

ณ วันที่ 30 กันยายน 2560 บริษัทฯ มีคณะกรรมการกำกับดูแลกิจการและความรับผิดชอบต่อสังคม ประกอบด้วยสมาชิกทั้งสิ้น 5 ท่าน โดยมีรายชื่อ ดังนี้

ชื่อ - สกุล	ตำแหน่ง
1. ร.ศ. จารุพร ไวยนันท์	ประธานคณะกรรมการฯ
2. นายสมหมาย วันดี	สมาชิก
3. นายสุนันท์ ลาเจริญ	สมาชิก
4. นางสาวรุ่งทิวา ทองประไพแสง	สมาชิก
5. นายเทอดศักดิ์ เอ็มเสมอ	สมาชิก

### หน้าที่และความรับผิดชอบของคณะกรรมการกำกับดูแลกิจการและความรับผิดชอบต่อสังคม

1. เสนอนโยบายและแนวปฏิบัติที่เกี่ยวข้องกับหลักการบริหารกิจการและความรับผิดชอบต่อสังคมต่อคณะกรรมการบริษัท
2. พิจารณาทบทวนนโยบายและแนวทางปฏิบัติด้านการบริหารกิจการและความรับผิดชอบต่อสังคม เพื่อให้สอดคล้องกับกฎหมาย

และระเบียบที่เกี่ยวข้อง และแนวทางปฏิบัติอื่นๆ ตามหลักสากล ตลอดจนข้อเสนอแนะของสถาบันหรือหน่วยงานที่เกี่ยวข้อง อาทิ สำนักงานคณะกรรมการกำกับหลักทรัพย์และตลาดหลักทรัพย์ และตลาดหลักทรัพย์แห่งประเทศไทย เป็นต้น

3. สอบทานผลการดำเนินงานด้านการบริหารกิจการและความรับผิดชอบต่อสังคม และให้ประธานคณะกรรมการกำกับดูแลกิจการ

และความรับผิดชอบตอสังคม หรือบุคคลที่ประธานมอบหมาย เป็นผู้รายงานผลการประชุมและรายงานผลการดำเนินงานต่อคณะกรรมการบริษัท

4. ติดตามและรายงานให้คณะกรรมการบริษัทได้รับทราบประเด็นหรือแนวโน้มที่อาจมีผลกระทบต่อบริษัท ในด้านการบริหารกิจการและความรับผิดชอบต่อสังคม

5. ให้ประธานคณะกรรมการกำกับดูแลกิจการและความรับผิดชอบต่อสังคม หรือบุคคลที่ประธานมอบหมาย เป็นผู้สอบทานและให้ความเห็นชอบการเปิดเผยรายงานการบริหารกิจการและความรับผิดชอบต่อสังคมประจำปีของบริษัท

6. คณะกรรมการกำกับดูแลกิจการและความรับผิดชอบต่อสังคม

อาจเชิญกรรมการ ผู้บริหารของบริษัทฯ หรือพนักงานของบริษัทฯ หรือบุคคลภายนอกเข้าร่วมประชุมในเรื่องที่เกี่ยวข้อง

7. สอบทานและแก้ไขกฎบัตรของคณะกรรมการกำกับดูแลกิจการและความรับผิดชอบต่อสังคม เพื่อให้สอดคล้องกับสถานการณ์และสภาพแวดล้อม โดยเสนอคณะกรรมการบริษัทเป็นผู้พิจารณาอนุมัติ

8. พิจารณาเสนอให้ฝ่ายบริหารแต่งตั้งคณะทำงาน เพื่อทำหน้าที่สนับสนุน ติดตาม และรายงานผลการดำเนินงานของฝ่ายบริหารที่เกี่ยวข้องกับนโยบายและกลยุทธ์ที่สำคัญในด้านบรรษัทภิบาลและความรับผิดชอบต่อสังคมได้ตามความเหมาะสม

9. ภารกิจอื่นใดในด้านการกำกับดูแลกิจการและความรับผิดชอบต่อสังคม ตามที่คณะกรรมการบริษัทมอบหมาย

## คณะกรรมการบริหารความเสี่ยง

ณ วันที่ 30 กันยายน 2560 บริษัทฯ มีคณะกรรมการบริหารความเสี่ยง ประกอบด้วยสมาชิกทั้งสิ้น 8 ท่าน โดยมีรายชื่อ ดังนี้

ชื่อ – สกุล	ตำแหน่ง
1. นายสุรงค์ บูลกุล	ประธานคณะกรรมการฯ
2. นายอิโรชิ ฮาราดะ	รองประธานคณะกรรมการฯ
3. นายเชาวลิต มีทองคำ	สมาชิก
4. นายณรงค์ชัย รัตนเอกกวิน	สมาชิก
5. นายสุชาติ คูธิระตระการ	สมาชิก
6. นายบัญญัติ ยุทธวารกุล	สมาชิก
7. นางสาวแพรวพรรณ สองห้อง	สมาชิก
8. นายสุรัชย์ ชัยเฉลิมพงษ์	สมาชิก

### หน้าที่และความรับผิดชอบของคณะกรรมการบริหารความเสี่ยง

1. เสนอและกลั่นกรองความเสี่ยงที่ยอมรับได้ของบริษัทฯ และนโยบายการบริหารความเสี่ยงที่สอดคล้องกับพันธกิจ กลยุทธ์ บรรษัทภิบาล และความเสี่ยงที่ยอมรับได้ ต่อคณะกรรมการบริษัท เพื่อพิจารณาอนุมัติ ตลอดจนกลั่นกรองให้มีการทบทวนนโยบายการบริหารความเสี่ยงเป็นประจำ อย่างน้อยปีละ 1 ครั้ง เพื่อให้มั่นใจว่านโยบายการบริหารความเสี่ยงดังกล่าว สอดคล้องและเหมาะสมกับสภาพการดำเนินธุรกิจในปัจจุบัน

2. ดูแล ควบคุม และติดตามให้บริษัทฯ มีการระบุความเสี่ยง โดยพิจารณาจากปัจจัยทั้งภายในและภายนอกที่อาจส่งผลกระทบต่อคณะกรรมการบริษัทเพื่อรับทราบ

3. ดูแล ควบคุม และติดตามให้บริษัทฯ มีการประเมินผลกระทบและโอกาสที่จะเกิดขึ้นของความเสี่ยงที่ได้รับระบุไว้ เพื่อนำไปจัดลำดับความเสี่ยง และมีกระบวนการจัดการความเสี่ยงที่เหมาะสม ครอบคลุมความเสี่ยงประเภทต่างๆ พร้อมเสนอแนะวิธีป้องกันและวิธีลดระดับความเสี่ยงให้อยู่ในระดับที่ยอมรับได้

4. วางกลยุทธ์ให้สอดคล้องกับนโยบายบริหารความเสี่ยง โดยให้สามารถประเมินและติดตามผลการบริหารความเสี่ยงของบริษัทให้อยู่ในระดับที่เหมาะสมกับสถานะการดำเนินธุรกิจ
5. รายงานความเสี่ยงที่สำคัญของบริษัท รวมถึงสถานะของความเสี่ยง ตลอดจนแนวทางในการจัดการความเสี่ยง ความคืบหน้าและผลการบริหารความเสี่ยงให้แก่คณะกรรมการบริษัทเพื่อรับทราบเป็นประจำ
6. ให้ความเห็นและข้อเสนอแนะในการใช้ที่ปรึกษาจากภายนอก เพื่อให้คำแนะนำที่เป็นอิสระเกี่ยวกับกรอบขอบเขต และการปฏิบัติงานในการบริหารจัดการความเสี่ยง
7. สื่อสารแลกเปลี่ยนข้อมูล ประสานงานเกี่ยวกับความเสี่ยงและการควบคุมภายในกับหน่วยงานตรวจสอบภายใน

8. ส่งเสริมและสนับสนุนให้มีกิจกรรมในการให้ความรู้ด้านความเสี่ยงต่างๆ แก่พนักงานให้รับทราบอย่างทั่วถึง
9. นำเสนอรายงานความคืบหน้าและผลการดำเนินงานของคณะกรรมการบริหารความเสี่ยงต่อคณะกรรมการบริษัท เพื่อรับทราบและ/หรือ พิจารณาทุกไตรมาส
10. สอบทานและแก้ไขกฎบัตรของคณะกรรมการบริหารความเสี่ยง เพื่อให้สอดคล้องกับสถานการณ์และสภาพแวดล้อม โดยเสนอคณะกรรมการบริษัทเป็นผู้พิจารณาอนุมัติ
11. พิจารณาขอรับคำปรึกษาจากผู้เชี่ยวชาญอิสระตามความเหมาะสมด้วยค่าใช้จ่ายของบริษัท
12. ภารกิจอื่นใดในด้านการบริหารความเสี่ยง ตามที่คณะกรรมการบริษัทมอบหมาย

## ผู้บริหาร

ณ วันที่ 30 กันยายน 2560 บริษัท มีผู้บริหารตามคำนิยามของคณะกรรมการตลาดทุน โดยมีรายชื่อ ดังนี้

ชื่อ - สกุล	ตำแหน่ง
1. นายอิโรชิ ฮาราดะ	ประธานบริหาร
2. นางพิมพ์ใจ ลีอัสสระนุกูล	ประธานกรรมการ
3. นายเออิจิ ยาโนะ	กรรมการผู้จัดการ
4. นางสาววิษชุดา กู้พงษ์ศักดิ์	กรรมการบริหารฝ่ายบริหารและควบคุม
5. นายชិเกยูกิ โอโซคาวา	กรรมการบริหารสายธุรกิจภายนอก-ยางในรถจักรยานยนต์
6. นายคัตซึโนริ อิโตะ	กรรมการบริหารสายธุรกิจชิ้นส่วนยางอุตสาหกรรม
7. นางสาวแพรวพรรณ สองห้อง	ผู้จัดการอาวุโสแผนกบัญชีและการเงิน

## เลขานุการบริษัท

คณะกรรมการบริษัทแต่งตั้งนิติบุคคลชื่อ บริษัท คัมปะนี เซเครทเทรี จำกัด เป็นเลขานุการบริษัท เมื่อวันที่ 10 พฤศจิกายน 2560 โดยผู้ได้รับมอบหมายให้รับผิดชอบการดำเนินงานของนิติบุคคลในฐานะเลขานุการบริษัท ได้แก่ นางภัชฎา หมีนทอง และนางภัทรสุภาภรณ์ เฉลิมนนท์ ซึ่งทั้งสองจบการศึกษาด้านกฎหมาย และมีประสบการณ์ในบทบาทหน้าที่ของเลขานุการบริษัทมากกว่าสิบปีและมีการพัฒนาตนเองในด้านเลขานุการบริษัทอย่างต่อเนื่อง รวมทั้งหลักสูตรที่เกี่ยวข้องกับหน้าที่ของเลขานุการบริษัทในปี 2560 ทั้งสองมีขอบเขตความรับผิดชอบในฐานะ

เลขานุการบริษัทเท่ากัน ในการให้คำปรึกษาและสอบทานการจัดทำและเก็บรักษาเอกสารสำคัญตามกฎหมายของบริษัทฯ และกรรมการ ให้เป็นไปตามมาตรา 89/15 – 89/17 แห่งพ.ร.บ. หลักทรัพย์และตลาดหลักทรัพย์

## คำตอบแทนและจำนวนครั้งในการเข้าร่วมประชุมของคณะกรรมการ และคณะกรรมการชุดย่อย

ในปี 2560 บริษัทฯ มีการประชุมผู้ถือหุ้น 1 ครั้ง การประชุมคณะกรรมการบริษัท 8 ครั้ง การประชุมคณะกรรมการตรวจสอบ 7 ครั้ง การประชุมคณะกรรมการกำกับดูแลกิจการและ

ความรับผิดชอบต่อสังคม 4 ครั้ง ตลอดจนการประชุมคณะกรรมการบริหารความเสี่ยง 4 ครั้ง มีการประชุมของกรรมการที่ไม่เป็นผู้บริหาร 2 ครั้งเพื่ออภิปรายปัญหาต่างๆ ทั้งที่เกี่ยวกับแนวทางการเติบโตอย่างยั่งยืน และเรื่องที่อยู่ในความสนใจ โดยในปี 2560 ประเด็นที่หารือ คือสถานการณ์ราคาขาย และแนวโน้มการเติบโตด้านการส่งออก อีกทั้งนวัตกรรมที่เป็นประโยชน์ต่อบริษัทฯ (รายละเอียดจำนวนครั้งการประชุมแสดงในตาราง)

#### ค่าตอบแทนที่เป็นตัวเงินของกรรมการ และคณะกรรมการชุดย่อย

ในการประชุมสามัญผู้ถือหุ้นประจำปี 2560 เมื่อวันที่ 30 มกราคม 2560 คณะกรรมการบริษัทเสนอผู้ถือหุ้นพิจารณาอนุมัติค่าตอบแทนคณะกรรมการบริษัทตามตำแหน่ง ประกอบด้วย ค่าตอบแทนรายปีและค่าเดินทาง 7,000 บาท / ท่าน / ครั้งการประชุม และไม่มีค่าตอบแทนรูปแบบอื่น โดยมีรายละเอียดดังนี้

ประธานกรรมการตรวจสอบ	450,000 บาท / ท่าน / ปี
ประธานคณะกรรมการบริหารความเสี่ยง	100,000 บาท / ท่าน / ปี
ประธานคณะกรรมการกำกับดูแลกิจการและความรับผิดชอบต่อสังคม	100,000 บาท / ท่าน / ปี
กรรมการอิสระ (ไม่รวมประธานกรรมการตรวจสอบ)	370,000 บาท / ท่าน / ปี
กรรมการและกรรมการที่เป็นผู้บริหาร	300,000 บาท / ท่าน / ปี

(หมายเหตุ ไม่มีค่าตอบแทนตำแหน่งประธานกรรมการ และประธานบริหาร)

บริษัทฯ ยึดหลักการกำหนดค่าตอบแทนที่เหมาะสมและโปร่งใส โดยเปรียบเทียบกับอุตสาหกรรม ระดับรายได้ และขนาดของบริษัทฯ เพื่อรักษาผลประโยชน์ให้เป็นไปอย่างเหมาะสม ตลอดจนรักษาและจูงใจกรรมการที่มีคุณภาพในการบริหารงานแก่บริษัทฯ ได้อย่างเต็มที่

#### ค่าตอบแทนอื่นๆ ของกรรมการ และคณะกรรมการชุดย่อย

- ไม่มี -

#### ตารางแสดงค่าตอบแทน และจำนวนครั้งในการเข้าร่วมประชุมของคณะกรรมการ และคณะกรรมการชุดย่อย

รายชื่อกรรมการ	ตำแหน่ง	จำนวนครั้งในการประชุมในรอบปีบัญชี 2560					ค่าตอบแทน* (บาท)		
		AGM	BOD	AC	EXCOM	CGSR		RMC	
นางพิมพ์ใจ นายนิชิต	ลี้อิสสระนุกูล ฮาราดะ	ประธานกรรมการ	1/1	6/6	-	5/5	-	-	349,000
		ประธานบริหาร/ รองประธานคณะกรรมการ RMC		3/3	-	2/2	-	2/2	127,425
นายทาเคนริ	นาคาโมะโตะ <sup>1</sup>	อดีตประธานบริหาร/ อดีตรองประธานคณะกรรมการ RMC	1/1	2/2	-	2/3	-	1/2	235,575
นายวิชิต	วุฒิสสมบัติ	ประธานกรรมการตรวจสอบ/ กรรมการอิสระ	1/1	7/8	6/7	-	-	-	517,972
รศ.ดร.เจษฎา	โลหอุจน์จิตร <sup>2</sup>	อดีตประธานกรรมการตรวจสอบ/ กรรมการอิสระ	-	-	-	-	-	-	185,000
นายกิตติชัย	รักตะกนิษฐ์	กรรมการตรวจสอบ/กรรมการอิสระ	-	7/7	7/7	-	-	-	309,329
รศ.จาร์พร	ไวยพันธ์	กรรมการตรวจสอบ/กรรมการอิสระ/ ประธานคณะกรรมการ CGSR	1/1	8/8	7/7	-	4/4	-	610,000

รายชื่อกรรมการ	ตำแหน่ง	จำนวนครั้งในการประชุมในรอบปีบัญชี 2560					ค่าตอบแทน* (บาท)	
		AGM	BOD	AC	EXCOM	CGSR		RMC
นายสุรงค์ บูลกุล	ประธานคณะกรรมการ RMC/กรรมการอิสระ	1/1	7/8	-	-	-	4/4	561,000
นายโชอิชิ อีโนเว	กรรมการ	-	-	-	-	-	-	300,000
นายมาซายุกิ อีโนเว	กรรมการ	-	-	-	-	-	-	300,000
นายทง ลีอิสสระนุกูล	กรรมการ	1/1	8/8	-	-	-	-	356,000
นายอภิชาติ ลีอิสสระนุกูล	กรรมการ	1/1	6/8	-	-	-	-	335,000
นางพรทิพย์ เศรษฐีวรรณ	กรรมการ	1/1	8/8	-	-	-	-	363,000
นายคาซูโอะ ซาโตะ	กรรมการ	1/1	3/8	-	-	-	-	328,000
<b>รวม (บาท)</b>								<b>4,877,301</b>

หมายเหตุ: \*จำนวนจากที่จ่ายสุทธิในรอบปีบัญชี 2560 เฉพาะในฐานะกรรมการ

<sup>1</sup>นายทาเคโนริ นาคาโมะโตะ ลาออกจากคณะกรรมการบริษัทเมื่อวันที่ 15 พ.ค. 60 และนายอิโรชิ ฮาราดะ เข้ารับตำแหน่งแทนเมื่อวันที่ 16 พ.ค. 60

<sup>2</sup>รศ.ดร.เจนฉา โลหอุจน์จิตร ลาออกตามวาระจากคณะกรรมการอิสระเมื่อวันที่ 31 ม.ค. 60 และนายกิตติชัย รักตะกนิษฐ์ เข้ารับวาระแทนเมื่อวันที่ 31 ม.ค. 60

## ค่าตอบแทนผู้บริหาร

### ค่าตอบแทนที่เป็นตัวเงินของผู้บริหาร

ปีบัญชี 2560 บริษัทฯ จ่ายค่าตอบแทนแก่ผู้บริหารตามนิยามของสำนักงาน กสท. ซึ่งประกอบด้วย เงินเดือน โบนัส เงินสมทบกองทุนสำรองเลี้ยงชีพ ประกันสังคม สวัสดิการต่างๆ และผลประโยชน์ระยะสั้นอื่นๆ เป็นเงินทั้งสิ้น 45.13 ล้านบาท

## บุคลากร

ณ วันที่ 30 กันยายน 2560 บริษัทฯ และบริษัทย่อย มีจำนวนพนักงานแยกตามสายธุรกิจ ดังนี้

สายธุรกิจ	จำนวนพนักงาน (คน)
บริหารและควบคุม	153
ยางนอก-ยางในรถจักรยานยนต์	790
ชิ้นส่วนยางอุตสาหกรรม	624
บริษัท ไออาร์ซี (เอเชีย) รีเสิร์ช จำกัด	121
บริษัท คินโนะ โอชิ เอ็นจิเนียริง จำกัด	27
<b>รวม</b>	<b>1,715</b>

หมายเหตุ: ในรอบระยะเวลา 3 ปีที่ผ่านมา บริษัทฯ และบริษัทย่อยไม่มีข้อพิพาทด้านแรงงาน และไม่มี การเปลี่ยนแปลงจำนวนพนักงานอย่างมีนัยสำคัญ

ปีบัญชี 2560 บริษัทฯ และบริษัทย่อย จ่ายค่าตอบแทนให้แก่พนักงานในรูปแบบเงินเดือน โบนัส เงินสมทบกองทุนสำรองเลี้ยงชีพ ประกันสังคม สวัสดิการต่างๆ เป็นเงินทั้งสิ้น 786.90 ล้านบาท

## นโยบายค่าตอบแทนพนักงาน

บริษัทฯ กำหนดค่าตอบแทนพนักงาน สิทธิประโยชน์และสวัสดิการ ภายใต้ความเป็นธรรม (Fairness) ไม่เลือกปฏิบัติต่อบุคคลใดบุคคลหนึ่ง (Non-Discrimination) สอดคล้องกับผลการประเมินการปฏิบัติงานของพนักงาน สภาวะตลาดแรงงาน และผลประกอบการของบริษัทฯ

## นโยบายการกำกับดูแลกิจการ

### หมวดที่ 1 สิทธิของผู้ถือหุ้น

บริษัทฯ ให้ความสำคัญต่อสิทธิของผู้ถือหุ้นในฐานะเจ้าของบริษัทฯ โดยออกนโยบายเพื่ออำนวยความสะดวกและเป็นมาตรฐานในการปฏิบัติ ส่งเสริมให้ผู้ถือหุ้นทุกกลุ่ม ไม่ว่าจะเป็นนักลงทุนรายย่อย หรือนักลงทุนสถาบัน ได้ใช้สิทธิของตนตามสิทธิขั้นพื้นฐานของผู้ถือหุ้น เช่น การได้รับข้อมูลสารสนเทศของกิจการอย่างเพียงพอ และทันเวลา ผ่านทางเว็บไซต์ของตลาดหลักทรัพย์แห่งประเทศไทย เว็บไซต์ของบริษัท หรือช่องทางอื่นๆ โดยบริษัท ไม่กีดกันหรือสร้างอุปสรรคในการให้ผู้ถือหุ้นติดต่อสื่อสารระหว่างกัน การเข้าร่วมประชุมผู้ถือหุ้นเพื่อรับทราบผลการดำเนินงานประจำปี และการออกเสียงลงคะแนนในที่ประชุมผู้ถือหุ้นเพื่อพิจารณาอนุมัติเรื่องต่างๆ ที่สำคัญตามที่กฎหมายกำหนด อาทิ การกำหนดค่าตอบแทนกรรมการ การแต่งตั้งผู้สอบบัญชีและพิจารณาค่าตอบแทนผู้สอบบัญชี การจ่ายหรืองดจ่ายเงินปันผล ตลอดจนการชกถามหรือแสดงความคิดเห็นในเรื่องต่างๆ ที่คณะกรรมการได้รายงานให้ทราบ หรือได้ขอความเห็นชอบจากที่ประชุมผู้ถือหุ้น เป็นต้น

### การจัดการประชุมผู้ถือหุ้น

บริษัทฯ กำหนดให้มีการประชุมสามัญผู้ถือหุ้นประจำปีภายใน 4 เดือนนับแต่วันสิ้นสุรอบปีบัญชี ทั้งนี้ อาจจัดประชุมเพิ่มความจำเป็นและเหมาะสม โดยหน่วยงานเลขานุการบริษัททำหน้าที่ในการปฏิบัติตามนโยบายที่จะเรียกประชุม จัดการประชุมผู้ถือหุ้นให้เป็นไปตามกฎหมายและแนวทางการประชุมผู้ถือหุ้นที่กำหนดโดยตลาดหลักทรัพย์แห่งประเทศไทย รวมทั้งจัดให้ผู้สอบบัญชี ที่ปรึกษากฎหมายเข้าร่วมประชุม และทำหน้าที่เป็นคนกลางอิสระ เป็นผู้ตรวจนับหรือตรวจสอบคะแนนเสียงในการประชุมผู้ถือหุ้น และเพื่อเป็นการส่งเสริมสิทธิของผู้ถือหุ้น บริษัทฯ ได้เปิดโอกาสให้ผู้ถือหุ้นเสนอวาระ เสนอชื่อกรรมการ ตลอดจนคำถามล่วงหน้า ก่อนการประชุมสามัญผู้ถือหุ้นเป็นประจำทุกปี ผ่านทางเว็บไซต์ของบริษัทฯ และ e-mail: ir@ircthailand.com

### การส่งหนังสือเชิญประชุมและการอำนวยความสะดวกแก่ผู้ถือหุ้น

บริษัทฯ ได้มอบหมายให้บริษัท ศูนย์รับฝากหลักทรัพย์ (ประเทศไทย) จำกัด ซึ่งเป็นนายทะเบียนหลักทรัพย์ เป็นผู้ดำเนินการจัดส่งหนังสือเชิญประชุมให้แก่ผู้ถือหุ้น โดยในปี 2560 ได้ส่งเอกสารทางไปรษณีย์ล่วงหน้า 21 วันก่อนวันประชุม ตลอดจนเผยแพร่หนังสือเชิญประชุมผู้ถือหุ้นฉบับสมบูรณ์บนเว็บไซต์ของบริษัทฯ ทั้งภาษาไทยและภาษาอังกฤษมากกว่า 30 วันก่อนวันประชุม ทั้งนี้ หนังสือเชิญประชุมจะระบุสถานที่ วัน เวลาประชุม

ตลอดจนวาระการประชุมพร้อมทั้งข้อมูลประกอบการประชุมวาระต่างๆ อย่างเพียงพอ เพื่อให้ผู้ถือหุ้นได้มีเวลาศึกษาข้อมูลล่วงหน้า รวมทั้งการระบุถึงวัตถุประสงค์และเหตุผลของแต่ละวาระที่เสนอ โดยมีความเห็นของคณะกรรมการในทุกวาระ และไม่มีวาระซ่อนเร้นหรือเพิ่มเรื่องประชุมใดไว้ในวาระอื่นๆ ที่ไม่ได้ระบุไว้ในหนังสือเชิญประชุม ให้ที่ประชุมผู้ถือหุ้นพิจารณา และได้ประกาศลงหนังสือพิมพ์การเรียกประชุมให้ผู้ถือหุ้นทราบล่วงหน้าเป็นเวลา 3 วันติดต่อกันก่อนวันประชุม

เพื่อรักษาสิทธิให้ผู้ถือหุ้นที่ไม่สะดวกเข้าประชุมด้วยตนเอง บริษัทฯ จัดส่งแบบหนังสือมอบฉันทะไปพร้อมกับหนังสือเชิญประชุม ได้มีการระบุถึงเอกสารหลักฐานที่ต้องใช้ในการมอบฉันทะอย่างชัดเจน โดยไม่มีการกำหนดเงื่อนไขซึ่งทำให้ยากต่อการมอบฉันทะของผู้ถือหุ้น ซึ่งผู้ถือหุ้นสามารถมอบหมายให้ตัวแทนของผู้ถือหุ้นหรือกรรมการอิสระของบริษัทฯ เข้าร่วมประชุมและออกเสียงลงคะแนนแทนตนในการประชุมผู้ถือหุ้นได้ โดยมีการแจ้งในหนังสือเชิญประชุมถึงรายชื่อกรรมการอิสระที่ผู้ถือหุ้นสามารถมอบฉันทะได้ไม่น้อยกว่า 2 ท่าน

นอกจากนี้ บริษัทฯ ได้ใช้ระบบบาร์โค้ด ในการลงทะเบียน เพื่อเพิ่มความโปร่งใส อำนวยความสะดวกให้แก่ผู้ถือหุ้น โดยเปิดให้ผู้ถือหุ้นลงทะเบียนล่วงหน้าก่อนการประชุม 2 ชั่วโมง และขยายระยะเวลาลงทะเบียนจนถึงเวลาก่อนการพิจารณาวาระสุดท้าย โดยมีเจ้าหน้าที่คอยดูแลให้ความสะดวก ตลอดจนจัดเตรียมอาหารและเครื่องดื่มสำหรับผู้เข้าร่วมประชุมโดยมอบฉันทะ

### การดำเนินการระหว่างและภายหลังการประชุมผู้ถือหุ้น

ก่อนเริ่มการประชุม ประธานที่ประชุมแนะนำคณะกรรมการเลขานุการบริษัท ผู้สอบบัญชี และที่ปรึกษากฎหมายซึ่งทำหน้าที่เป็นคนกลางอิสระให้ที่ประชุมรับทราบ เลขานุการบริษัทจะแจ้งหลักเกณฑ์การออกเสียงลงคะแนน และวิธีการนับคะแนนเสียงในที่ประชุม ทั้งนี้ เมื่อมีการให้ข้อมูลตามระเบียบวาระการประชุมแล้ว ประธานที่ประชุมจะเปิดโอกาสให้ผู้เข้าร่วมประชุมแสดงความคิดเห็นและชกถามคำถามเกี่ยวกับวาระนั้นๆ อย่างเท่าเทียมกัน โดยมีการตอบคำถามอย่างตรงประเด็น ให้เวลาอภิปรายพอสมควร สำหรับวาระการเลือกตั้งกรรมการ กำหนดให้ลงมติเลือกตั้งกรรมการเป็นรายบุคคล พร้อมทั้งจัดให้มีการใช้บัตรลงคะแนนระบบบาร์โค้ด ในทุกวาระการประชุมที่ต้องมีการลงคะแนนเสียง ทั้งนี้เพื่อความโปร่งใสและสามารถตรวจสอบได้ และจัดให้มีผู้ถ่ายทอดภาษาทั้งภาษาไทยและภาษาอังกฤษ เพื่ออำนวยความสะดวกแก่ผู้ถือหุ้นในระหว่างการประชุม

จัดให้มีบันทึกรายงานการประชุมอย่างถูกต้องครบถ้วนเพื่อให้ผู้ถือหุ้นตรวจสอบได้ โดยมีการบันทึกมติที่ประชุมไว้อย่างชัดเจน พร้อมทั้งคะแนนเสียงที่เห็นด้วย ไม่เห็นด้วย และงดออกเสียงในหลายๆ วาระที่ต้องมีการลงคะแนนเสียง ตลอดจนมีการบันทึกสรุปความคิดเห็น ข้อซักถาม การตอบข้อซักถามที่เป็นสาระสำคัญ เกี่ยวข้องกับการประชุมในแต่ละวาระ โดยแจ้งรายงานสรุปผลการลงมติผ่านเว็บไซต์ของตลาดหลักทรัพย์แห่งประเทศไทยภายใน 9.00 ของวันทำการถัดไป และจัดส่งรายงานการประชุมผู้ถือหุ้นให้ตลาดหลักทรัพย์แห่งประเทศไทยภายใน 14 วัน รวมทั้งเผยแพร่รายงานการประชุมบนเว็บไซต์ของบริษัทฯ

## หมวดที่ 2 การปฏิบัติต่อผู้ถือหุ้นอย่างเท่าเทียมกัน

### การดูแลเรื่องการให้ข้อมูลภายใน

บริษัทฯ ตระหนักถึงความสำคัญในการป้องกันการให้ข้อมูลภายในเพื่อประโยชน์ต่อตนเองของกรรมการ ผู้บริหาร และพนักงาน จึงได้กำหนดแนวทางปฏิบัติเกี่ยวกับการให้ข้อมูลภายในและมีการติดตามผลอย่างสม่ำเสมอ โดยรวบรวมอยู่ในคู่มือการกำกับดูแลกิจการที่ดี และจริยธรรมธุรกิจ เพื่อให้ปฏิบัติตามกฎเกณฑ์ระเบียบของสำนักงานคณะกรรมการกำกับหลักทรัพย์และตลาดหลักทรัพย์ ตลอดจนเป็นไปตามหลักการกำกับดูแลกิจการที่ดี โดยมีสาระสำคัญสรุปได้ดังนี้

- กำหนดให้กรรมการผู้บริหาร และผู้ที่เกี่ยวข้อง ที่ระบุไว้ในมาตรา 89/1 แห่งพระราชบัญญัติหลักทรัพย์และตลาดหลักทรัพย์ พ.ศ. 2535 ต้องรายงานการเปลี่ยนแปลงการถือครองหลักทรัพย์ต่อสำนักงานคณะกรรมการกำกับหลักทรัพย์และตลาดหลักทรัพย์ ตามมาตรา 59 แห่งพระราชบัญญัติหลักทรัพย์และตลาดหลักทรัพย์ พ.ศ. 2535 ภายใน 3 วันทำการนับจากวันที่มีการเปลี่ยนแปลงการถือครองหลักทรัพย์ของบริษัทฯ ตลอดจนจัดส่งสำเนาให้แก่หน่วยงานเลขานุการบริษัท เพื่อรวบรวม ทำสรุป และนำเสนอต่อที่ประชุมคณะกรรมการบริษัทเป็นรายไตรมาส

- กำหนดห้ามมิให้กรรมการ ผู้บริหาร และพนักงาน ใช้ข้อมูลภายในเพื่อประโยชน์ในการซื้อ/ขาย/โอนหลักทรัพย์ของบริษัทฯ และห้ามมิให้เปิดเผยข้อมูลภายในต่อบุคคลภายนอก หรือผู้ที่มิได้มีส่วนเกี่ยวข้อง ก่อนที่จะมีการเปิดเผยให้ประชาชนทราบโดยทั่วถึงกันผ่านตลาดหลักทรัพย์แห่งประเทศไทย โดยบริษัทฯ มีนโยบายป้องกันการให้ข้อมูลภายในโดยมิชอบ ดังนี้

- ห้ามบุคคลที่ล่วงรู้ข้อมูลภายในดังกล่าวซื้อ/ขาย/โอนหลักทรัพย์ของบริษัทฯ ก่อนจะมีการเปิดเผยงบการเงินรายไตรมาส และงบการเงินประจำปีในช่วง 1 เดือน

- ละเว้นจากการซื้อ/ขาย/โอน หลักทรัพย์ของบริษัทฯ หลัง

จากได้มีการเปิดเผยข้อมูลต่อสาธารณชนเป็นเวลาอย่างน้อย 24 ชั่วโมง หรือ 48 ชั่วโมง ในกรณีที่ข้อมูลมีความซับซ้อน เพื่อให้ผู้ลงทุนที่ได้รับรู้ข้อมูลข่าวสารมีเวลาประเมินข้อมูลนั้นตามสมควร

### การคุ้มครองสิทธิของผู้ถือหุ้นส่วนน้อย

บริษัทฯ จัดส่งหนังสือเชิญประชุมพร้อมกำหนดวาระการประชุมล่วงหน้า โดยผ่านมติที่ประชุมคณะกรรมการบริษัท และไม่เพิ่มวาระการประชุมโดยไม่แจ้งล่วงหน้าโดยไม่จำเป็น และได้เปิดโอกาสให้ผู้ถือหุ้นได้ใช้สิทธิในการเสนอวาระ การแต่งตั้งกรรมการ และการเสนอคำถามล่วงหน้าสำหรับการประชุมสามัญผู้ถือหุ้น ประจำปี 2561

### ความขัดแย้งทางผลประโยชน์

คณะกรรมการบริษัทได้กำหนดนโยบายและแนวทางปฏิบัติในเรื่องความขัดแย้งทางผลประโยชน์ไว้เป็นลายลักษณ์อักษร โดยรวบรวมอยู่ในคู่มือการกำกับดูแลกิจการที่ดี และจริยธรรมธุรกิจ ทั้งนี้ บริษัทฯ มีนโยบายที่จะปฏิบัติตามแนวทางของตลาดหลักทรัพย์แห่งประเทศไทย พระราชบัญญัติหลักทรัพย์และตลาดหลักทรัพย์ เพื่อผลประโยชน์สูงสุดของบริษัทฯ โดยถือเป็นหน้าที่ของบุคลากรทุกระดับที่จะพิจารณาแก้ไขปัญหาคความขัดแย้งทางผลประโยชน์อย่างรอบคอบ ยึดหลักความซื่อสัตย์ สุจริต มีเหตุมีผล และเป็นอิสระภายในกรอบจริยธรรมที่ดี ตลอดจนมีการเปิดเผยข้อมูลอย่างครบถ้วนเพื่อผลประโยชน์โดยรวมเป็นสำคัญ

### การจัดทำรายงานการมีส่วนได้เสียของกรรมการและผู้บริหาร

กำหนดให้กรรมการและผู้บริหารจัดทำรายงานการมีส่วนได้เสียของตนและบุคคลที่มีความเกี่ยวข้องในครั้งแรกสำหรับกรรมการและผู้บริหารใหม่ และในทุกๆ ครั้งที่มีการเปลี่ยนแปลงระหว่างดำรงตำแหน่ง โดยให้เลขานุการบริษัทเป็นผู้เก็บรักษารายงาน และหากพบว่ามีกรมีส่วนได้เสียที่รายงานรายงานต่อประธานกรรมการและประธานคณะกรรมการตรวจสอบ และกำหนดให้พนักงานและผู้บริหารของบริษัทฯ มีการรายงานความขัดแย้งทางผลประโยชน์อันเกี่ยวเนื่องกับการทำงานในบริษัทฯ เป็นประจำทุกปี

### หมวดที่ 3 บทบาทของผู้มีส่วนได้เสีย

บริษัทฯ คำนึงถึงบทบาทของผู้มีส่วนได้เสียและให้ความสำคัญกับสิทธิของผู้มีส่วนได้เสียทุกกลุ่ม โดยมีการดูแลให้ผู้มีส่วนได้เสียกลุ่มต่างๆ ของบริษัทฯ เช่น ผู้ถือหุ้น พนักงาน ลูกค้า คู่ค้า เจ้าหนี้ และส่วนราชการ ตลอดจนสาธารณชนและสังคม ได้รับการปฏิบัติอย่างเหมาะสม เสมอภาค เป็นธรรม โดยเชื่อว่าความสัมพันธ์อัน



ดีกับผู้มีส่วนได้เสียทุกกลุ่ม มีความสำคัญต่อการพัฒนาอย่างยั่งยืนและความสำเร็จในระยะยาว โดยได้มีการกำหนดนโยบายเป็นลายลักษณ์อักษรไว้ในคู่มือการกำกับดูแลกิจการที่ดีและจริยธรรมธุรกิจซึ่งครอบคลุมนโยบายความรับผิดชอบต่อผู้ถือหุ้น นโยบายในการปฏิบัติต่อลูกค้าและคุณภาพผลิตภัณฑ์ นโยบายและการปฏิบัติต่อลูกค้า และ/หรือเจ้าหน้าที่ นโยบายและการปฏิบัติต่อพนักงาน นโยบายการปฏิบัติตนของพนักงานและการปฏิบัติต่อพนักงานอื่น นโยบายและการปฏิบัติต่อคู่แข่งทางการค้า นโยบายการรับผิดชอบต่อสังคมและสิ่งแวดล้อม นโยบายต่อต้านการคอร์รัปชัน อีกทั้งกำหนดจรรยาบรรณกรรมการและพนักงาน จรรยาบรรณนักลงทุนสัมพันธ์ นโยบายการแจ้งเบาะแสและรับเรื่องร้องเรียน และการรายงานการละเมิดจรรยาบรรณและบทลงโทษ ซึ่งมีรายละเอียดในเว็บไซต์ของบริษัทฯ หน้ากฎบัตรและเอกสารสำคัญ หมวดนักลงทุนสัมพันธ์

นอกจากนี้ ยังจัดให้มีช่องทางการสื่อสารเพื่อให้ผู้มีส่วนได้เสียผู้เกี่ยวข้องทุกกลุ่ม ได้มีโอกาสแสดงความคิดเห็นและร้องเรียนในเรื่องที่อาจทำให้เกิดความเสียหายต่อบริษัทฯ และสภาพแวดล้อมภายนอก โดยนำข้อร้องเรียนเหล่านั้นมาปรับปรุง แก้ไข หาแนวทางมาป้องกัน เพื่อส่งเสริมให้ผู้มีส่วนได้เสีย ผู้เกี่ยวข้องทุกฝ่ายอยู่ร่วมกันอย่างยั่งยืน โดยคณะกรรมการสิ่งแวดล้อมของบริษัทฯ จะนำความคิดเห็นและข้อร้องเรียนของผู้มีส่วนได้ส่วนเสียนำเสนอเข้าที่ประชุมคณะกรรมการกำกับดูแลกิจการและความรับผิดชอบต่อสังคม ซึ่งจะทำหน้าที่ตรวจสอบกลั่นกรองข้อมูล ก่อนนำเสนอต่อประธานกรรมการและประธานบริหารเพื่อพิจารณาดำเนินการต่อไป

### ความรับผิดชอบต่อสังคม

#### (Corporate Social Responsibilities: CSR)

บริษัทฯ กำหนดวิสัยทัศน์และแต่งตั้งคณะกรรมการกำกับดูแลในการพัฒนากิจการและความรับผิดชอบต่อสังคม โดยมุ่งเน้นความรับผิดชอบต่อสังคม ซึ่งมีผลพัฒนาและเผยแพร่ผลิตภัณฑ์ที่มีคุณภาพ การดำรงระบบมาตรฐานต่างๆ อย่างยั่งยืน รวมถึงการอนุรักษ์พลังงานอย่างต่อเนื่องเป็นระบบ เพื่อประโยชน์ต่อสังคมอย่างเหมาะสม ผลการดำเนินงานด้านนี้ ปรากฏในรายงานความยั่งยืน ซึ่งเป็นส่วนหนึ่งของรายงานประจำปีที่ส่งให้กับผู้ถือหุ้น

### การแจ้งเรื่องร้องเรียน

จัดให้มีช่องทางโดยแจ้งการสื่อสารพิเศษหรือช่องทางลับ เพื่อให้ผู้มีส่วนได้เสียทุกฝ่ายสามารถแจ้งข้อมูลหรือเบาะแสบกเกี่ยวกับการกระทำผิด ฉ้อฉล ทูจจริต/คอร์รัปชัน หรือถูกละเมิดสิทธิ (Whistleblowing Channels) โดยบริษัทฯ ได้คำนึงถึงความปลอดภัยของผู้ร้องเรียน จึงได้กำหนดมาตรการให้ผู้ร้องเรียน

สามารถเลือกที่จะไม่เปิดเผยตนเองได้ หากเกรงว่าจะมีภัยอันตรายหรือถูกคุกคาม ซึ่งมีช่องทางในการร้องเรียนผ่านประธานกรรมการ และ/หรือเลขานุการบริษัท ตามช่องทางที่ระบุไว้ในนโยบายการแจ้งเบาะแสบกและรับเรื่องร้องเรียน ทั้งนี้ ผู้ร้องเรียนสามารถมั่นใจได้ว่าบริษัทฯ เก็บข้อมูลของผู้ร้องเรียนไว้เป็นความลับ ซึ่งจัดให้มีข้อร้องเรียนดังต่อไปนี้

1. การยื่นข้อร้องเรียนด้วยตนเองโดยตรงด้วยวาจาจากกับท่านประธานกรรมการ
2. ผ่านทางจดหมายถึงประธานกรรมการ หรือเลขานุการบริษัท
3. ผ่านทาง email: [listen@ircthailand.com](mailto:listen@ircthailand.com)
4. ผ่านทางเว็บไซต์ [www.ircthailand.com/th/investor/corporate/whistleblowing](http://www.ircthailand.com/th/investor/corporate/whistleblowing)

โดยบริษัทฯ จะเก็บข้อมูลผู้แจ้งไว้เป็นความลับ โดยบริษัทฯ จะใช้ข้อมูลการแจ้งนี้เพื่อประโยชน์ในการบริหารงานและกำกับการปฏิบัติงานภายใน ทั้งนี้ ผู้แจ้งเบาะแสบกหรือข้อร้องเรียนจะได้รับการตอบสนองอย่างจริงจังผ่านกระบวนการ (Whistleblowing Procedure) และได้รับความคุ้มครองโดยไม่ต้องหวั้นเกรงต่อการใช้อำนาจบังคับบัญชาในทางไม่ชอบหรือการกระทำที่ไม่เป็นธรรมเพื่อตอบโต้การกระทำของผู้แจ้งเบาะแสบกหรือร้องเรียน

**บทลงโทษ** กรรมการ ผู้บริหาร และพนักงานที่ฝ่าฝืนการปฏิบัติตามนโยบายฉบับนี้ บริษัทฯ จะพิจารณาโทษทางวินัยตามระเบียบที่บริษัทฯ กำหนด

### หมวดที่ 4 การเปิดเผยข้อมูลและความโปร่งใส

ฝ่ายบริหารต้องรายงานต่อคณะกรรมการบริษัทโดยพลัน ในกรณีที่เกิดเหตุการณ์ หรือสงสัยว่ามีเหตุการณ์ทุจริตอย่างร้ายแรง มี การปฏิบัติที่ฝ่าฝืนกฎหมาย หรือมีการกระทำที่ผิดปกติดอื่น ซึ่งอาจกระทบต่อชื่อเสียงและฐานะการเงินของบริษัทฯ อย่างมีนัยสำคัญ รวมถึงรายงานข้อบกพร่องที่เป็นสาระสำคัญ พร้อมแนวทางการแก้ไขปัญหาค ความคืบหน้าในการแก้ไขปัญหาต่อคณะกรรมการบริษัท/ คณะกรรมการตรวจสอบเพื่อพิจารณาภายในระยะเวลาอันสมควร

บริษัทฯ มีหน้าที่ในการเปิดเผยสารสนเทศทั้งที่เป็นข้อมูลทางการเงินและที่มีใช้ข้อมูลทางการเงินอย่างครบถ้วน เพียงพอ เชื่อถือได้ และทันเวลา เพื่อให้ผู้ถือหุ้นและผู้มีส่วนได้เสียได้รับสารสนเทศอย่างเท่าเทียมกัน

บริษัทฯ มีนโยบายเปิดเผยสารสนเทศที่สำคัญต่อสาธารณชนทั้งด้านการเงินและที่มีใช้ข้อมูลทางการเงิน อาทิ ฐานะทางการเงิน

และผลการดำเนินงาน ผู้ถือหุ้นรายใหญ่ รวมถึงการเปิดเผยข้อมูลไว้ในรายงานประจำปี อาทิ จำนวนครั้งในการประชุมคณะกรรมการ ประวัติของคณะกรรมการและผู้บริหาร การจ่ายค่าตอบแทนกรรมการ ตลอดจนการดำเนินการด้านสังคมและสิ่งแวดล้อม และกิจกรรมต่างๆ ของบริษัทฯ เป็นต้น เพื่อให้ให้นักลงทุนและ/หรือผู้มีส่วนได้เสียได้รับทราบประกอบการพิจารณาผ่านช่องทางและการสื่อสารเผยแพร่ของตลาดหลักทรัพย์แห่งประเทศไทย ตลอดจนเว็บไซต์ของบริษัทฯ

ทั้งนี้ ยังมีช่องทางที่ผู้ถือหุ้น นักลงทุนสถาบัน นักลงทุนรายย่อย นักวิเคราะห์ รวมถึงหน่วยงานที่เกี่ยวข้อง สามารถติดต่อผ่านนักลงทุนสัมพันธ์ได้ที่ส่วนงานลงทุนสัมพันธ์ โทรศัพท์: 02-996-0890 และ e-mail: [ir@ircthailand.com](mailto:ir@ircthailand.com)

#### หมวดที่ 5 ความรับผิดชอบของคณะกรรมการ

บริษัทฯ กำหนดให้มีคณะกรรมการบริษัท คณะกรรมการตรวจสอบ คณะกรรมการบริหาร คณะกรรมการกำกับดูแลกิจการและความรับผิดชอบต่อสังคม และคณะกรรมการบริหารความเสี่ยงในการกลั่นกรองศึกษาแนวทางการกำกับและการบริหารงานของบริษัทฯ กรรมการทุกคนมีอิสระในการแสดงความคิดเห็นต่อการดำเนินงาน เพื่อกำกับดูแลให้การดำเนินงานของฝ่ายบริหารเป็นไปอย่างมีประสิทธิภาพ ถูกต้องและโปร่งใส และมีคู่มือการกำกับดูแลกิจการที่ดี และจริยธรรมธุรกิจเป็นกรอบในการทำงานของคณะกรรมการและคณะกรรมการชุดย่อยอย่างชัดเจนและโปร่งใส ครอบคลุมหลักการกำกับดูแลกิจการที่ดีตามแนวทางของตลาดหลักทรัพย์แห่งประเทศไทยทั้ง 5 หมวด ตามที่ได้นำมารายงานสรุปในรายงานประจำปีนี้

#### การประชุมคณะกรรมการ

คณะกรรมการจัดประชุมคณะกรรมการ เพื่อติดตามผลการดำเนินงานและให้ความเห็นในเรื่องเกี่ยวกับการดำเนินงาน วิสัยทัศน์ภารกิจ กลยุทธ์ ความเสี่ยง แผนงาน งบประมาณ และด้านอื่นๆ ที่มีผลกระทบ โดยจัดให้มีการประชุมไม่น้อยกว่า 6 ครั้งต่อปี และกำหนดให้เลขานุการบริษัทจัดทำแผนประชุมประจำปีล่วงหน้าและนำเสนอต่อที่ประชุมคณะกรรมการบริษัทในเดือนพฤศจิกายน ของทุกปี

การกำหนดวาระการประชุม ปรึกษาหารือให้ครบถ้วนตามหน้าที่ความรับผิดชอบตามกฎหมายของคณะกรรมการและคณะกรรมการชุดย่อย อีกทั้งครอบคลุมการกำกับดูแลกิจการที่ดี หนังสือเชิญประชุมส่งล่วงหน้าไม่น้อยกว่า 14 วันก่อนวันประชุม และนำเสนอเอกสารประกอบการประชุมไม่น้อยกว่า 7 วัน

ประธานกรรมการจัดสรรเวลาอย่างเพียงพอที่กรรมการจะอภิปรายปัญหาสำคัญ โดยส่งเสริมให้มีการใช้ดุลยพินิจอย่างรอบคอบ และให้ความสนใจกับทุกประเด็นทุกเรื่องที่น่าสับสนที่ประชุม รวมถึงการบริหารกิจการ อีกทั้งเชิญคณะกรรมการบริหารเข้าร่วมประชุมกับคณะกรรมการบริษัทเพื่อให้ข้อมูลสนับสนุนการพิจารณาของกรรมการ

#### คุณสมบัติของกรรมการ

1. เป็นไปตามประกาศคณะกรรมการกำกับตลาดทุน
2. โครงสร้างกรรมการ คัดเลือกจากผู้มีความรู้ ความสามารถ และความเชี่ยวชาญที่เป็นประโยชน์ต่อกิจการบริษัทฯ และมีความหลากหลายเพื่อให้เกิดความสมดุลในการแสดงความคิดเห็นด้านการบริหารและการกำกับดูแลกิจการที่ดี เช่น ด้านทักษะ วิชาชีพ ความเชี่ยวชาญ เพศ เป็นต้น
3. มีความตั้งใจและจริยธรรมในการดำเนินธุรกิจ
4. ไม่เป็นกรรมการหรือผู้บริหารร่วมในบริษัท และ/หรือองค์กรที่เกี่ยวข้อง อันเป็นธุรกิจที่เป็นคู่แข่งกับบริษัทฯ
5. มีตำแหน่งหน้าที่ในการเป็นกรรมการในบริษัทจดทะเบียนไม่เกิน 5 บริษัท และบริษัทในเครือของบริษัทจดทะเบียนใดๆ ไม่เกิน 6 บริษัท

#### นियามกรรมการอิสระ

บริษัทฯ เพิ่มเงื่อนไขเรื่องจำนวนการถือหุ้น ให้เข้มกว่าข้อกำหนดของสำนักงาน กสท. ซึ่งกำหนดคุณสมบัติกรรมการอิสระให้ถือหุ้นได้ไม่เกินร้อยละ 1 รายละเอียดนियามกรรมการอิสระของบริษัทฯ มีดังนี้

1. ถือหุ้นไม่เกินร้อยละ 0.5 ของจำนวนหุ้นที่มีสิทธิออกเสียงทั้งหมดของบริษัทฯ บริษัทใหญ่ บริษัทย่อย บริษัทร่วม หรือนิติบุคคลที่อาจมีความขัดแย้ง ทั้งนี้ ให้นับรวมการถือหุ้นของผู้ที่เกี่ยวข้องของกรรมการอิสระรายนั้นๆ ด้วย
2. ไม่เป็นหรือเคยเป็นกรรมการที่มีส่วนร่วมในการบริหารงาน ลูกจ้าง พนักงาน ที่ปรึกษาที่ได้รับเงินเดือนประจำ หรือผู้มีอำนาจควบคุมของบริษัทฯ บริษัทย่อย บริษัทร่วม บริษัทย่อยลำดับเดียวกัน หรือนิติบุคคลที่อาจมีความขัดแย้ง เว้นแต่จะได้พ้นจากการมีลักษณะดังกล่าวมาแล้วไม่น้อยกว่าสองปีก่อนวันที่ยื่นคำขออนุญาตต่อสำนักงาน
3. ไม่เป็นบุคคลที่มีความสัมพันธ์ทางสายโลหิต หรือโดยการจดทะเบียนตามกฎหมายในลักษณะที่เป็น บิดามารดา คู่สมรส พี่น้อง

และบุตร รวมทั้งคู่สมรสของบุตร ของผู้บริหาร ผู้ถือหุ้นรายใหญ่ ผู้มีอำนาจควบคุม หรือบุคคลที่ได้รับการเสนอให้เป็นผู้บริหารหรือผู้มีอำนาจควบคุมของบริษัทฯ หรือบริษัทย่อย

4. ไม่มีหรือเคยมีความสัมพันธ์ทางธุรกิจกับบริษัทฯ บริษัทใหญ่ บริษัทย่อย บริษัทร่วม หรือนิติบุคคลที่อาจมีความขัดแย้ง ในลักษณะที่อาจเป็นการขัดขวางการใช้วิจารณญาณอย่างอิสระของตน รวมทั้งไม่มีหรือเคยเป็นผู้ถือหุ้นรายใหญ่ กรรมการซึ่งไม่ใช่กรรมการอิสระ ของผู้ที่มีความสัมพันธ์ทางธุรกิจกับบริษัทฯ บริษัทย่อย บริษัทร่วม หรือนิติบุคคลที่อาจมีความขัดแย้งเว้นแต่จะได้ออกจากการมีลักษณะดังกล่าวมาแล้วไม่น้อยกว่าสองปีก่อนวันที่ยื่นคำขออนุญาตต่อสำนักงาน

ความสัมพันธ์ทางธุรกิจตามวรรคหนึ่ง รวมถึงการทำรายการทางการค้าที่กระทำเป็นปกติเพื่อประกอบกิจการ การเช่าหรือให้เช่าอสังหาริมทรัพย์ รายการเกี่ยวกับสินทรัพย์หรือบริการ หรือการให้หรือรับความช่วยเหลือทางการเงิน ด้วยการรับหรือให้กู้ยืม ค่าประกัน การให้สินทรัพย์เป็นหลักประกันหนี้สิน รวมถึงพฤติการณ์อื่นทำนองเดียวกัน ซึ่งเป็นผลให้ผู้ขออนุญาตหรือคู่สัญญา มีภาระหนี้ที่ต้องชำระต่อฝ่ายอีกฝ่ายหนึ่ง ตั้งแต่ร้อยละสามของสินทรัพย์ที่มีตัวตนสุทธิของผู้ขออนุญาตหรือตั้งแต่ยี่สิบล้านบาทขึ้นไป แล้วแต่จำนวนใดจะต่ำกว่า ทั้งนี้ การคำนวณภาระหนี้ดังกล่าวให้เป็นไปตามวิธีการคำนวณมูลค่าของรายการที่เกี่ยวข้องกันตามประกาศคณะกรรมการตลาดหลักทรัพย์แห่งประเทศไทย ว่าด้วยการเปิดเผยข้อมูลและการปฏิบัติการของบริษัทจดทะเบียนในรายการที่เกี่ยวข้องกัน โดยอนุโลมแต่ในการพิจารณาภาระหนี้ดังกล่าว ให้นำรวมภาระหนี้ที่เกิดขึ้นในระหว่างหนึ่งปีก่อนวันที่มีความสัมพันธ์ทางธุรกิจกับบุคคลเดียวกัน

5. ไม่มีหรือเคยเป็นผู้สอบบัญชีของบริษัทฯ บริษัทใหญ่ บริษัทย่อย บริษัทร่วม หรือนิติบุคคลที่อาจมีความขัดแย้ง และไม่มีผู้ถือหุ้นรายใหญ่ กรรมการซึ่งไม่ใช่กรรมการอิสระ ผู้บริหาร หรือหุ้นส่วนผู้จัดการของสำนักงานสอบบัญชี ซึ่งมีผู้สอบบัญชีของบริษัทฯ บริษัทใหญ่ บริษัทย่อย บริษัทร่วม หรือนิติบุคคลที่อาจมีความขัดแย้งสังกัดอยู่ เว้นแต่จะได้ออกจากการมีลักษณะดังกล่าวมาแล้วไม่น้อยกว่าสองปีก่อนวันที่ยื่นคำขออนุญาตต่อสำนักงาน

6. ไม่มีหรือเคยเป็นผู้ให้บริการทางวิชาชีพใดๆ ซึ่งรวมถึงการให้บริการเป็นที่ปรึกษากฎหมายหรือที่ปรึกษาทางการเงิน ซึ่งได้รับค่าบริการเกินกว่าสองล้านบาทต่อปีจากบริษัทฯ บริษัทใหญ่ บริษัทย่อย บริษัทร่วม หรือนิติบุคคลที่อาจมีความขัดแย้ง ทั้งนี้ ในกรณีที่ผู้ให้บริการทางวิชาชีพเป็นนิติบุคคล ให้รวมถึงการเป็นผู้ถือหุ้นรายใหญ่ กรรมการซึ่งไม่ใช่กรรมการอิสระ ผู้บริหาร หรือหุ้นส่วนผู้จัดการ ของผู้ให้บริการทางวิชาชีพด้วย เว้นแต่จะได้ออกจากการมีลักษณะดังกล่าวมาแล้วไม่น้อยกว่าสองปีก่อนวันที่ยื่นคำขออนุญาตต่อสำนักงาน

จากการมีลักษณะดังกล่าวมาแล้วไม่น้อยกว่าสองปีก่อนวันที่ยื่นคำขออนุญาตต่อสำนักงาน

7. ไม่มีเป็นกรรมการที่ได้รับการแต่งตั้งขึ้นเพื่อเป็นตัวแทนของกรรมการของบริษัทฯ ผู้ถือหุ้นรายใหญ่ หรือผู้ถือหุ้นซึ่งเป็นผู้ที่เกี่ยวข้องกับผู้ถือหุ้นรายใหญ่ของบริษัทฯ

8. ไม่มีลักษณะอื่นใดที่ทำให้ความเห็นอย่างเป็นทางการเป็นอิสระเกี่ยวกับการดำเนินงานของบริษัทฯ

### การประเมินผลงาน หลักเกณฑ์ และกระบวนการในการประเมินผลการปฏิบัติงานคณะกรรมการและคณะกรรมการชุดย่อย

1. คณะกรรมการบริษัท กำหนดหน้าที่การประเมินความรู้ ทักษะ และประสบการณ์เฉพาะด้านของกรรมการ (Board Skill Matrix) ที่เป็นประโยชน์ต่อธุรกิจของบริษัทฯ และการประเมินผลการปฏิบัติงานตนเอง (Board Self-Assessment) ทั้งแบบรายคณะและรายบุคคล ครอบคลุมไปถึงคณะกรรมการชุดย่อยทุกชุดเป็นประจำทุกปี

2. คณะกรรมการบริษัทและคณะกรรมการชุดย่อย มีวาระการพิจารณาแบบฟอร์มประเมินตนเองทั้งรายคณะและรายบุคคล และแบบประเมินความรู้ความชำนาญเฉพาะด้านเป็นประจำทุกปี โดยปรับใช้เกณฑ์การประเมินและหัวข้อตามแนวทางของตลาดหลักทรัพย์แห่งประเทศไทย และกรณีคณะกรรมการตรวจสอบ ปรับใช้เกณฑ์การประเมินและหัวข้อตามแนวทางของสำนักงาน กสท.

3. คณะกรรมการบริษัทและคณะกรรมการชุดย่อยทำการประเมินการปฏิบัติงานในหน้าที่คณะกรรมการบริษัทและคณะกรรมการชุดย่อยอื่นๆ และเมื่อเลขานุการสรุปและรายงานผลการประเมินแล้ว คณะกรรมการบริษัทและคณะกรรมการชุดย่อย พิจารณา ทบทวน ประมวลผลข้อคิดเห็นในประเด็น การปฏิบัติหน้าที่ของคณะกรรมการบริษัทในระหว่างปีที่ผ่านมา เพื่อสามารถนำมาแก้ไขและเพิ่มประสิทธิภาพการทำงานอย่างต่อเนื่อง

### การพัฒนากรรมการและผู้บริหาร และแผนการสืบทอดตำแหน่ง

บริษัทมีนโยบายส่งเสริมและสนับสนุนให้กรรมการ ผู้บริหาร และเลขานุการบริษัท มีการฝึกอบรมพัฒนาความรู้ในด้านต่างๆ เพื่อเพิ่มพูนความรู้ในการปฏิบัติหน้าที่ที่สม่ำเสมอและต่อเนื่อง ทั้งในด้านหลักสูตรและกิจกรรมสัมมนาต่างๆ เช่น สมาคมส่งเสริมสถาบันกรรมการบริษัทไทย (Thai Institute of Directors Association) (ดูในรายละเอียดข้อมูลกรรมการ)

คณะกรรมการบริษัทมอบหมายให้เลขานุการบริษัทเป็นผู้ประสานงานกับคณะกรรมการ ผู้บริหาร เพื่อแจ้งหลักสูตรการอบรม อีกทั้งในกรณีกรรมการเข้าใหม่ มีการปฐมเทศและ/หรือการให้ข้อมูล ซึ่งรวมถึงคู่มือบริษัทจดทะเบียน คู่มือกรรมการบริษัทจดทะเบียน ขอบเขตอำนาจหน้าที่ และความรับผิดชอบของคณะกรรมการ ข้อบังคับบริษัท กฎหมายมหาชน พรบ.หลักทรัพย์และตลาดหลักทรัพย์ นโยบายการกำกับดูแลกิจการ (Corporate Governance Policy) และจรรยาบรรณ (Code of Conduct)

บริษัทกำหนดแผนการสืบทอดตำแหน่ง โดยมุ่งเน้นการทำงานเป็นทีม และมีการคัดเลือกและประเมินทักษะและคุณสมบัติต่างๆ สำหรับตำแหน่งงานสำคัญขององค์กร เพื่อให้มั่นใจว่าบริษัท มีผู้บริหารที่มีความรู้และความสามารถในการสืบทอดตำแหน่งงานที่สำคัญขององค์กรต่อไป

#### คำตอบแทนผู้สอบบัญชี

##### การแต่งตั้งผู้สอบบัญชี

ที่ประชุมสามัญผู้ถือหุ้นพิจารณาอนุมัติแต่งตั้งผู้สอบบัญชีและกำหนดค่าสอบบัญชีของบริษัทฯ และบริษัทย่อย โดยคณะ

กรรมการตรวจสอบเป็นผู้พิจารณาคัดเลือกเสนอแต่งตั้งผู้สอบบัญชีและค่าสอบบัญชี เพื่อเสนอให้คณะกรรมการบริษัทเสนอให้ที่ประชุมสามัญผู้ถือหุ้นพิจารณาอนุมัติแต่งตั้งและกำหนดค่าสอบบัญชี

โดยพิจารณาว่าบริษัทผู้สอบบัญชีและผู้สอบบัญชีที่ได้รับการคัดเลือกต้องมีความเป็นอิสระ ไม่มีความสัมพันธ์หรือส่วนได้เสียใดๆ กับบริษัท ผู้บริหาร ผู้ถือหุ้นใหญ่ หรือผู้ที่เกี่ยวข้องของบุคคลดังกล่าว และได้จัดให้มีการหมุนเวียนผู้สอบบัญชีเพื่อให้สอดคล้องกับประกาศคณะกรรมการกำกับตลาดทุน หากผู้สอบบัญชีรายเดิมปฏิบัติหน้าที่สอบทานหรือตรวจสอบและแสดงความเห็นต่องบการเงินของบริษัทมาแล้ว 5 รอบปีบัญชีติดต่อกัน

##### คำตอบแทนจากการสอบบัญชี

งบการเงินสำหรับปีบัญชี 2560 ของบริษัทฯ และบริษัทย่อยถูกตรวจสอบและแสดงความเห็นโดยนางสาวนภานุ อภิชาติเสถียร ผู้สอบบัญชีรับอนุญาตเลขที่ 5266 สังกัดบริษัท บริษัท ไพร์ธ วอเตอร์เฮาส์ คูเปอร์ เอบีเอเอส จำกัด (PwC) โดยบริษัทฯ และบริษัทย่อยจ่ายค่าตอบแทนจากการสอบบัญชีสำหรับปี 2560 ดังนี้

รายละเอียด	ค่าสอบบัญชี (บาท)
บริษัท อีโนเว รับเบอร์ (ประเทศไทย) จำกัด (มหาชน)	1,222,500
บริษัท ไออาร์ซี (เอเชีย) รีเสิร์ช จำกัด	229,220
บริษัท คินโนะ โซชิ เอ็นจิเนียริง จำกัด	229,220
ค่าสอบบัญชีกิจการที่ได้รับการส่งเสริมการลงทุน (4 กิจการ 64,800 บาทต่อกิจการ)	259,200
Out of pocket expenses	141,363
ค่าบริการอื่น	-ไม่มี-
<b>รวม</b>	<b>2,081,503</b>

## สารจากคณะกรรมการ บริหารความเสี่ยง



นายสุรงค์ บุญกุล  
ประธานคณะกรรมการบริหารความเสี่ยง

เรียน ท่านผู้ถือหุ้น

บริษัท อีโนเว รับเบอร์ (ประเทศไทย) จำกัด (มหาชน) ได้ตระหนักและให้ความสำคัญต่อการบริหารความเสี่ยงทั่วทั้งองค์กรอย่างมีประสิทธิภาพ เพื่อสร้างความเชื่อมั่นต่อผู้มีส่วนได้เสีย โดยบริษัทฯ ได้ดำเนินการบริหารความเสี่ยงสอดคล้องกับการเปลี่ยนแปลงของสถานะเศรษฐกิจ อุตสาหกรรม และสถานการณ์ในปัจจุบัน ผ่านทางการกำกับดูแลของคณะกรรมการบริหารความเสี่ยงของบริษัท ซึ่งประกอบด้วยผู้ทรงคุณวุฒิ มีความรู้ความสามารถและประสบการณ์ด้านการบริหารความเสี่ยง 8 ท่าน อันได้แก่ นายสุรงค์ บุญกุล เป็นประธานฯ นายอิโรชิ ฮาราดะ เป็นรองประธานฯ นายชาวลิต มีทองคำ นายณรงค์ชัย รัตนเอกกวิน นายสุชาติ คูศิริระการ นายบัญญัติ ยุทธาวารกุล นายสุรัชชัยเฉลิมพงษ์ และนางสาวแพรวพรรณ สองห้อง เป็นกรรมการปฏิบัติหน้าที่ภายใต้พันธกิจและบทบาทหน้าที่ที่คณะกรรมการบริษัทมอบหมาย เพื่อเป็นส่วนหนึ่งของการกำกับดูแลกิจการที่ดี และสนับสนุนการขับเคลื่อนองค์กรอย่างมีประสิทธิภาพ โดยในปี 2560 คณะกรรมการได้มีการประชุมรวมทั้งสิ้น 4 ครั้ง สรุปสาระสำคัญของการประชุมได้ดังนี้

1. กลั่นกรองและทบทวนนโยบายการบริหารความเสี่ยงของบริษัทฯ เพื่อให้มั่นใจว่านโยบายความเสี่ยงดังกล่าวสอดคล้องและเหมาะสมกับสภาพการดำเนินธุรกิจในปัจจุบัน

2. กำกับดูแลและพิจารณาการบริหารความเสี่ยงของบริษัทฯ ซึ่งประกอบด้วย การระบุ วิเคราะห์และประเมินความเสี่ยง โดยพิจารณาจากปัจจัยทั้งภายในและภายนอก ที่อาจส่งผลกระทบต่อ การบรรลุวัตถุประสงค์ที่บริษัทฯ ตั้งไว้ รวมถึงการกำหนดมาตรการจัดการความเสี่ยง ติดตามผลการบริหารความเสี่ยง เพื่อ บริหารจัดการความเสี่ยงให้อยู่ในระดับที่ยอมรับได้และบรรลุตาม วัตถุประสงค์

3. ให้ข้อเสนอแนะแนวทางการบริหารความเสี่ยงบริษัทฯ ต่อ คณะทำงานด้านการบริหารความเสี่ยง เพื่อนำไปดำเนินการได้ อย่างมีประสิทธิภาพ

4. สอบทานให้มีการทบทวนบทบาทและหน้าที่ของคณะทำงาน ด้านการบริหารความเสี่ยง เพื่อให้เกิดการรายงานความเสี่ยงอย่าง เป็นระบบและมีประสิทธิภาพ

5. สอบทานกฏบัตรคณะกรรมการบริหารความเสี่ยง ให้มีการ ดำเนินงานที่สอดคล้องกับ CG Code ปี 2560

6. ส่งเสริมและสนับสนุนให้มีกิจกรรมและการให้ความรู้ด้าน ความเสี่ยงต่างๆ แก่พนักงานของบริษัทฯ ให้รับทราบอย่างทั่วถึง

7. ผลักดันด้านนวัตกรรม และให้ข้อเสนอแนะต่อการ เปลี่ยนแปลงทางเทคโนโลยีและการพัฒนาผลิตภัณฑ์ใหม่ โดยใน ปี 2560 บริษัทฯ ได้คิดค้นนวัตกรรมชิ้นใหม่กว่า 43 โครงการ ซึ่ง สามารถเพิ่มประสิทธิภาพในการผลิตเป็นมูลค่ารวมกว่า 80,834,560 บาท

8. รายงานความคืบหน้าและผลการดำเนินงานของคณะ กรรมการบริหารความเสี่ยงต่อคณะกรรมการบริษัทเป็นประจำทุก ไตรมาส

ท้ายนี้ คณะกรรมการบริหารความเสี่ยงและคณะทำงานทุกคน ได้ มุ่งมั่นทำงานอย่างรอบคอบ ครบถ้วน และเต็มกำลังความสามารถ เพื่อให้ผู้ถือหุ้นและผู้มีส่วนได้ส่วนเสียทุกท่านมั่นใจว่า บริษัทฯ ได้ มีการกำกับดูแลและบริหารความเสี่ยงประเภทต่างๆ อย่างใกล้ชิด เพื่อให้การขับเคลื่อนองค์กรบรรลุตามวัตถุประสงค์อย่างยั่งยืน

# ปัจจัยความเสี่ยง และการบริหารความเสี่ยง

## นโยบายการบริหารความเสี่ยง

“บริษัท มุ่งมั่นและตระหนักในการบริหารจัดการความเสี่ยงซึ่งเป็นส่วนหนึ่งของการกำกับดูแลกิจการที่ดี ในการขับเคลื่อนองค์กรให้มีการเติบโตอย่างมีเสถียรภาพ โดยคำนึงถึงผลกระทบต่อวัตถุประสงค์และเป้าหมาย ชื่อเสียงและภาพลักษณ์ของบริษัท จึงได้กำหนดมาตรฐานสำหรับการจัดการความเสี่ยงทั่วทั้งองค์กร ผ่านทางการสื่อสารให้ทุกหน่วยงานเข้าใจกรอบการบริหารและแนวทางในการบริหารจัดการความเสี่ยงให้อยู่ในระดับที่ยอมรับได้ เพื่อให้มั่นใจว่าแต่ละหน่วยงานทำการประเมิน ควบคุม ติดตาม และรายงานความเสี่ยงที่เป็นมาตรฐานเดียวกัน

ดังนั้น คณะกรรมการบริหารความเสี่ยงได้กำหนดกรอบนโยบาย วิธีการดำเนินงาน และแผนการดำเนินการบริหารความเสี่ยงของบริษัท โดยมุ่งเน้น

1. การบริหารความเสี่ยงให้มีประสิทธิภาพสูงที่สุด และอยู่ในระดับที่มีความเสี่ยงที่ต่ำที่สุดหรือในระดับที่สามารถยอมรับได้
2. การติดตาม ทบทวน ตรวจสอบ และประเมินความเสี่ยง ที่มีในปัจจุบัน และที่จะเกิดขึ้นอย่างต่อเนื่อง เพื่อให้สอดคล้องกับสภาพแวดล้อมที่เปลี่ยนแปลงทั้งจากปัจจัยภายในและภายนอกองค์กร
3. การส่งเสริมให้พนักงานทั่วทั้งองค์กร ได้รับรู้และร่วมป้องกันความเสี่ยงที่จะเกิดขึ้น
4. การส่งเสริมให้การบริหารความเสี่ยง และนวัตกรรม เป็นส่วนหนึ่งของวัฒนธรรมขององค์กร และนำไปสู่การสร้างเสริมมูลค่าให้แก่องค์กร”

ประกาศใช้แทนนโยบายฉบับเดิม เมื่อวันที่ 24 กรกฎาคม 2560

ปัจจุบัน สภาวะเศรษฐกิจและสถานการณ์โลกเปลี่ยนแปลงและก้าวหน้าไปอย่างรวดเร็ว ส่งผลให้ความท้าทายในการดำเนินธุรกิจเพิ่มขึ้นอย่างต่อเนื่อง คณะกรรมการบริษัทได้เล็งเห็นว่า การบริหารความเสี่ยงคือกระบวนการสำคัญในการดำเนินธุรกิจและนำพาธุรกิจสู่การเติบโตอย่างยั่งยืน และเพื่อให้เป็นไปตามแนวทางปฏิบัติของหลักการกำกับดูแลกิจการที่ดีสำหรับบริษัทจดทะเบียน (CG Code) ปี 2560 จึงได้กำกับดูแลและมอบหมายให้คณะกรรมการบริหารความเสี่ยง ดำเนินการบริหารความเสี่ยงขององค์กรอย่างเป็นระบบ ตามกฎหมาย แนวปฏิบัติที่ดี และมาตรฐานสากล อันได้แก่ Committee of Sponsoring Organizations of the Treadway Commission (COSO ERM) ควบคู่ไปกับมาตรฐาน ISO 14001: 2015 และ ISO 9001: 2015 โดยเน้นการบริหารครอบคลุมปัจจัยความเสี่ยงหลักทั้ง 4 ด้าน อันได้แก่ ด้านกลยุทธ์ ด้านการปฏิบัติการ ด้านการเงิน และด้านการปฏิบัติตามกฎเกณฑ์ภายใต้กรอบการบริหารความเสี่ยงที่ยอมรับได้ (Risk Appetite) ซึ่งนำไปสู่แผนกลยุทธ์และการวางแผนธุรกิจที่สอดคล้องต่อวัตถุประสงค์และเป้าหมายองค์กรทั้งในระยะสั้น และระยะยาว

โดยในการผลักดันองค์กรให้สามารถบรรลุวัตถุประสงค์และเป้าหมายหลักได้ดียิ่งขึ้น คณะกรรมการบริหารความเสี่ยง ได้กำหนด

บทบาทหน้าที่ของคณะทำงานด้านการบริหารความเสี่ยง โดยเน้นย้ำเรื่องบทบาทของเจ้าของความเสี่ยงที่จะต้องรับรู้และเข้าใจความเสี่ยงของงานที่ตนรับผิดชอบ ตลอดจนมีการส่งเสริมให้จัดการประกวดและแข่งขันเรื่องนวัตกรรมและการบริหารความเสี่ยงขึ้นภายในองค์กร เพื่อส่งเสริมให้พนักงานในทุกระดับมีความตระหนักและมีส่วนร่วมในการบริหารความเสี่ยง ซึ่งนำไปสู่การรายงานความเสี่ยงอย่างเป็นระบบ (Systematic Reporting) และมีประสิทธิภาพมากที่สุด

คณะกรรมการบริหารความเสี่ยงได้มีการทบทวนดัชนีชี้วัดความเสี่ยง (Key Risk Indicators: KRIs) ซึ่งครอบคลุมสายธุรกิจหลักอันได้แก่ สายธุรกิจยางนอก-ยางในรถจักรยานยนต์ และสายธุรกิจชิ้นส่วนยางอุตสาหกรรม เพื่อใช้ในการประเมินความเสี่ยงที่สำคัญ (Key Risks) มีการจัดทำและทบทวนแผนความต่อเนื่องทางธุรกิจ (Business Continuity Plan: BCP) สำหรับเตรียมรับมือเมื่อเกิดกรณีวิกฤติ เพื่อไม่ให้ส่งผลเสียหายต่อกระบวนการธุรกิจ หรือกระทบผู้มีส่วนได้ส่วนเสียขององค์กร รวมถึงติดตามผลการดำเนินงานของคณะทำงานบริหารความเสี่ยง เพื่อสรุปผลและรายงานต่อคณะกรรมการบริษัทเป็นประจำทุกไตรมาส

## ปัจจัยความเสี่ยงและการบริหารความเสี่ยงในด้านต่างๆ

### 1) ความเสี่ยงด้านกลยุทธ์ (Strategy Risk)

นอกจากการเปลี่ยนแปลงของโลกและเทคโนโลยีที่เป็นไปอย่างรวดเร็ว การปรับตัวเข้าสู่ประเทศไทย 4.0 ก็เป็นอีกหนึ่งเรื่องท้าทายที่บริษัทฯ ให้ความสำคัญในการวางแผนรับมือ และสร้างกระบวนการบริหารความเสี่ยงเพื่อจัดการกับผลกระทบต่างๆ โดยบริษัทฯ มีการทบทวนและกำหนดแผนกลยุทธ์เป็นระยะๆ ให้สามารถตอบสนองต่อความเปลี่ยนแปลงต่างๆ ได้อย่างทันท่วงที พร้อมทั้งออกกลยุทธ์ที่สอดคล้องไปกับวิสัยทัศน์ของบริษัทฯ คือ “มุ่งสู่การเป็นบริษัทชั้นนำในการพัฒนา นวัตกรรม และโรงงานอัจฉริยะ ของผลิตภัณฑ์ยางอีลาสโตเมอร์ และยางนอก-ยางในรถจักรยานยนต์ ที่มีคุณภาพในประชาคมเศรษฐกิจอาเซียน” ยึดมั่นในการสร้างความเชื่อถือทางด้านคุณภาพของผลิตภัณฑ์ (Quality Reliability) โดยมุ่งเน้นการปฏิบัติตามนโยบายคุณภาพ ซึ่งได้แก่ “คุณภาพเป็นหนึ่งในสิ่งของถึงตรงเวลา ลูกค้ายิ้มพอใจ” คือการควบคุมด้านคุณภาพที่น่าเชื่อถือและเป็นที่ยอมรับของลูกค้า รวมไปถึงการพัฒนากระบวนการผลิต ที่สามารถจัดสรรผลิตภัณฑ์ให้แก่ลูกค้าได้ตรงเวลา และสร้างความพึงพอใจให้แก่ลูกค้าทุกราย นอกจากนี้ บริษัทฯ ได้ออกกลยุทธ์ส่งเสริมทางด้านการทำวิจัยและพัฒนาผลิตภัณฑ์ เพื่อตอบโจทย์ความต้องการของลูกค้า สร้างนวัตกรรมตลอดจนการเป็นโรงงานอัจฉริยะ (Smart Factory) เพื่อตอบสนองต่อการเปลี่ยนแปลงของเทคโนโลยี และก้าวเข้าสู่ประเทศไทย 4.0 ได้อย่างเต็มภาคภูมิ ไม่เพียงเท่านั้น บริษัทฯ ได้คำนึงถึงเรื่องของความยั่งยืนด้านสิ่งแวดล้อม และดำเนินการตามนโยบายการจัดการการสูญเสียให้เป็นศูนย์ (Zero Waste Policy) โดยการนำแนวคิด 3Rs คือ การลดการใช้ (Reduce) การนำกลับมาใช้ซ้ำ (Reuse) และ การแปรรูปสิ่งของเพื่อนำกลับมาใช้ใหม่ (Recycle) มาประยุกต์เข้ากับกระบวนการธุรกิจ

#### สายธุรกิจยางนอกและยางในรถจักรยานยนต์:

จากความต้องการรถจักรยานยนต์ใหม่ในประเทศที่เติบโตเพียงเล็กน้อยเมื่อเทียบกับปีที่ผ่านมาตามภาวะเศรษฐกิจ ทำให้ยอดการผลิตรถจักรยานยนต์มีการผลิตเพิ่มขึ้นเล็กน้อยเช่นกัน เพื่อลดผลกระทบของความเสี่ยงที่อาจเกิดขึ้น บริษัทฯ ยังคงใช้กลยุทธ์การแบ่งกลุ่มตลาดเป็น 3 ส่วนหลัก กล่าวคือ

(1) ตลาดกลุ่มลูกค้าโรงงานผู้ผลิตรถจักรยานยนต์ (Original Equipment Market: OEM) โดยในปี 2560 บริษัทฯ เน้นการรักษาฐานส่วนแบ่งตลาดไว้ ประกอบกับเพิ่มการผลิตยางที่มีสมรรถนะสูงเพิ่มขึ้น เช่น ยาง Tubeless ในรถรุ่นใหม่ๆ ที่มีรูปแบบหลากหลายมากขึ้น

(2) ตลาดทดแทน (Replacement Market) มุ่งเน้นการส่งเสริมการขายร่วมกับตัวแทนจำหน่ายในประเทศ ตลอดจนการออกผลิตภัณฑ์ใหม่ตามความต้องการของตลาดอย่างต่อเนื่อง อาทิ IRC IZ-S ในยางขนาดใหม่ๆ รุ่น SC3 ในแบบยางที่ไม่ใช้ยางใน

(3) ตลาดต่างประเทศ (Export Market) ได้รับปัจจัยหนุนจากประเทศเพื่อนบ้านที่ตลาดเติบโต และยังมีควมนิยมสินค้าจากบริษัทฯ เพิ่มขึ้นอย่างต่อเนื่อง เช่น ตลาดในประเทศเวียดนาม กัมพูชา และประเทศจีนที่ขยายตัวจากปีที่ผ่านมาได้อย่างชัดเจน

#### สายธุรกิจชิ้นส่วนยางอุตสาหกรรม:

สายธุรกิจชิ้นส่วนยางอุตสาหกรรมก็ได้รับผลกระทบจากการพัฒนาของเทคโนโลยีเช่นกัน คือการเข้ามาของยานพาหนะไฟฟ้า (Electric Vehicle) ซึ่งจากการคาดการณ์ของสถาบันยานยนต์ (TAI) ระบุว่ารถยนต์ไฟฟ้าจะเติบโตในประเทศไทยภายใน 15-20 ปีข้างหน้า โดยในฝั่งของทวีปยุโรป ก็มีการคาดการณ์ว่ารถยนต์ที่เป็นระบบ Internal Combustion Engine (ICE) จะหมดไปภายในปี 2573 ดังนั้น บริษัทฯ จึงเร่งสร้างมูลค่าเพิ่มให้แก่ผลิตภัณฑ์ เร่งพัฒนาศักยภาพในการคิดค้นผลิตภัณฑ์ใหม่ เช่น ผลิตภัณฑ์ End-Door Seal บริเวณประตูกันชนซาลาของรถไฟฟ้าบีทีเอส หรือจะเป็นยางปูพื้นสนามกีฬา ที่พัฒนาจากยางธรรมชาติและยางสังเคราะห์บางส่วนจากกระบวนการผลิตมาเป็นวัตถุดิบใหม่ในการผลิตยางปูพื้น เป็นการสร้างความหลากหลายของผลิตภัณฑ์ที่สามารถตอบสนองต่อกลุ่มลูกค้าที่หลากหลายขึ้น เพื่อเพิ่มโอกาสในการขยายตลาด ตลอดจนการออกแบบผลิตภัณฑ์ให้มีฟังก์ชันการใช้งานและคุณสมบัติที่ดีขึ้น เช่นการที่บริษัทฯ ร่วมออกแบบชิ้นส่วนใหม่กับลูกค้าอย่าง บริษัทฮิซุซุมอเตอร์ ประเทศไทย จำกัด (ISUZU) ซึ่งเป็นการตอบสนองต่อความต้องการของลูกค้าได้อย่างตรงประเด็นมากขึ้นเพื่อเป็นส่วนหนึ่งในกลยุทธ์การรักษาสวนแบ่งทางการตลาด

### 2) ความเสี่ยงด้านการปฏิบัติการ (Operational Risk)

บริษัทฯ ได้นำเทคโนโลยีอัจฉริยะต่างๆ เข้ามามีบทบาท เพื่อเพิ่มประสิทธิภาพ ลดต้นทุน และเวลาที่ใช้ในกระบวนการผลิต โดยมีการส่งเสริมทางด้านนวัตกรรม ให้เป็นส่วนหนึ่งของวัฒนธรรมองค์กร เพื่อให้สอดคล้องกับวิสัยทัศน์และพันธกิจของบริษัทฯ และสภาพการดำเนินธุรกิจตามนโยบายประเทศไทย 4.0 อันนำไปสู่การยกระดับขีดความสามารถในการแข่งขัน รวมถึงการสร้างสรรคมูลค่าให้แก่องค์กรอย่างยั่งยืน โดยในปี 2560 บริษัทฯ ได้คิดค้นนวัตกรรมชิ้นใหม่กว่า 43 โครงการ ซึ่งสามารถเพิ่มประสิทธิภาพในการผลิตเป็นมูลค่ารวมกว่า 80,834,560 บาท นอกจากนี้ เพื่อเป็นการรักษามาตรฐานทางด้านคุณภาพในการผลิต บริษัทฯ ก็ให้ความสำคัญในการควบคุม พัฒนา และดูแลรักษาเครื่องจักรและอุปกรณ์ต่างๆ ให้สามารถดำเนินกระบวนการผลิตได้อย่างเต็มประสิทธิภาพ ป้องกันปัญหาการผลิตซึ่งอาจส่งผลกระทบต่อความพึงพอใจของลูกค้า ทั้งนี้ บริษัทฯ ได้บริหารจัดการและปรับปรุงกระบวนการผลิตให้เหนือกว่ามาตรฐานและกฎเกณฑ์ที่กำหนด เพื่อสร้างผลกระทบที่อาจเกิดขึ้นต่อชุมชนใกล้เคียงให้น้อยที่สุด โดยมุ่งมั่นที่จะรักษาความสัมพันธ์และความเข้าใจอันดีที่มีต่อชุมชนรอบข้างบริษัทฯ เพื่อให้บริษัทฯ สามารถประกอบธุรกิจได้อย่างชอบธรรมและยั่งยืน

อย่างไรก็ตาม บริษัทฯ ไม่ละทิ้งการให้ความสำคัญในการพัฒนาจากฐานขององค์กรให้มั่นคง โดยการพัฒนาศักยภาพส่งเสริมความรู้ รวมถึงสร้างจิตสำนึกที่ดีและตรงกันให้แก่บุคลากร เพื่อการปฏิบัติงานตรงตามเป้าหมายและวัตถุประสงค์ที่ได้ตั้งไว้ อีกทั้งยังตระหนักถึงความสำคัญของความปลอดภัยในพื้นที่ปฏิบัติงาน เพื่อลดความเสี่ยงที่อาจเกิดขึ้นจากการปฏิบัติงาน โดยบริษัทฯ ตั้งเป้าหมายในการเป็นสถานที่ทำงานที่ปลอดภัยไม่มีอุบัติเหตุ (Zero-Accident) ผ่านทางการปลูกฝังให้พนักงานในองค์กรมีจิตสำนึกด้านความปลอดภัย ยึดมั่นในนโยบายความปลอดภัย และนโยบาย “5 ไม่ - 5 ต้อง” การจัดอบรมด้านความปลอดภัย และการจัดกิจกรรม Safety Day ให้กับพนักงานอย่างสม่ำเสมอ ตลอดจนจัดทำแผนงานและเสนอแนะมาตรการด้านความปลอดภัยในการทำงาน ทั้งนี้ ในปี 2560 คณะกรรมการความปลอดภัย อาชีวอนามัย และสภาพแวดล้อมในการทำงาน ได้ดำเนินการสอดรับเป้าหมายดังกล่าวเป็นอย่างดี โดยบริษัทฯ ได้ทำการเฉลิมฉลอง 10 ล้านชั่วโมงการทำงานอย่างต่อเนื่องโดยไม่มีอุบัติเหตุ ณ โรงงานวังน้อย เมื่อวันที่ 28 กันยายน 2560

ยิ่งไปกว่านั้น บริษัทฯ ได้เพิ่มความเข้มงวดในการควบคุมดูแลระบบสารสนเทศ และระบบเครือข่ายข้อมูลภายในองค์กร ภายใต้การควบคุมดูแลอย่างใกล้ชิดของแผนกเทคโนโลยีสารสนเทศ เพราะตระหนักดีถึงภัยไซเบอร์ที่ก้าวเข้ามามีผลกระทบต่อสังคมยุคดิจิทัลปัจจุบัน อีกทั้งยังไม่ประมาทในการเฝ้าระวังและเตรียมรับมือกับผลกระทบด้านอุทกภัยและอัคคีภัย โดยบริษัทฯ ได้ติดตามและเฝ้าระวังสถานการณ์น้ำอย่างใกล้ชิด พร้อมทั้งให้มีการรายงานสถานการณ์น้ำต่อฝ่ายบริหารเป็นประจำทุกสัปดาห์ ในขณะที่เดียวกัน ก็จัดอบรมการปฏิบัติตนเมื่อเกิดอัคคีภัยและการซ้อมหนีไฟอย่างสม่ำเสมอ

#### สายธุรกิจภายนอกและภายในรถจักรยานยนต์:

บริษัทฯ ให้ความสำคัญต่อการยกระดับประสิทธิภาพในการผลิตรวมทั้งการยกระดับคุณภาพของกระบวนการผลิตอย่างต่อเนื่อง โดยนำเครื่องจักรที่ทันสมัยและมีสมรรถนะในการดำเนินการผลิตได้อย่างต่อเนื่องเข้ามาใช้ในกระบวนการผลิต อาทิ การปรับปรุงเครื่องอบภายในสายการผลิตภายนอก 2 ให้ครบจำนวนเพื่อประหยัดการใช้พลังงานสูงสุด และการนำระบบ Automation มาใช้ในกระบวนการเดินชุดมากขึ้น เช่น การเริ่มใช้ Robot ในกระบวนการผลิตในสายการผลิตภายใน ซึ่งคาดว่าจะเสร็จครบทุกกระบวนการผลิตในปี 2561 และ การใช้ รถ AGV (Automated Guided Vehicle) มาช่วยในระบบขนถ่ายในการผลิต ซึ่งทางบริษัทฯ ได้เริ่มในสายการผลิตภายในเช่นกัน ตลอดจนการปรับเปลี่ยนวิธีการบรรจุหีบห่อของผลิตภัณฑ์ภายใน เพื่อเสริมประสิทธิภาพการผลิตโดยไม่มีผลกระทบต่อสินค้า นอกจากนี้ บริษัทฯ ได้นำโครงการ IRC Smart Production (ISP) เข้ามาใช้ในการวางแผนและควบคุมการผลิต และเพิ่มศักยภาพในการตรวจ

สอบโดยใช้เครื่องทดสอบ Auto balance – run out ในกระบวนการตรวจภายนอกเพิ่มขึ้น เพื่อเพิ่มประสิทธิภาพการผลิตและจัดส่งผลิตภัณฑ์ได้ตรงตามความต้องการของลูกค้า ทั้งนี้ เพื่อยกระดับประสิทธิภาพการผลิตอย่างต่อเนื่องและนำมาสู่ขีดความสามารถในการแข่งขันที่เพิ่มขึ้น

#### สายธุรกิจชิ้นส่วนยางอุตสาหกรรม:

บริษัทฯ ได้มีการพัฒนาเครื่องจักร รวมถึงการนำระบบหุ่นยนต์อัตโนมัติ (Automation System) เข้ามาใช้ในสายการผลิตชิ้นส่วนยางอุตสาหกรรม เช่น กระบวนการผลิตท่ออากาศ (Hose Air Intake) การประกอบชิ้นส่วน ตลอดจนการตรวจสอบความเรียบร้อยของผลิตภัณฑ์ รวมถึงมีระบบสังเกตการณ์และตรวจสอบสภาพของเครื่องจักร (Machine Condition Monitoring System) เพื่อเพิ่มประสิทธิภาพในการควบคุมด้านคุณภาพ การลดของเสียในกระบวนการผลิต การป้องกันเครื่องจักรชำรุด และการบริหารต้นทุน โดยมีรางวัลเป็นเครื่องการันตีประสิทธิภาพของระบบอัตโนมัติ ตลอดจนการควบคุมคุณภาพและผลผลิตของบริษัทฯ มากมาย อาทิ “Automation Award” จาก Inoac Corporation การผ่านเข้ารอบคัดเลือก Thailand Quality Prize 2018 ประเภท New Born QCC Prize การเป็น 1 ใน 14 กลุ่มที่เป็นตัวแทนประเทศไทยที่เข้าร่วมการแข่งขัน International Convention on Quality Control Circles 2017 ที่ประเทศฟิลิปปินส์ อีกทั้งยังได้รับการรับรองระบบคุณภาพ IATF 16949: 2016 (เวอร์ชันใหม่) ISO 9001:2015 (เวอร์ชันใหม่) และ ISO 14001: 2015 (เวอร์ชันใหม่) รวมถึงการได้รับรางวัลทางด้าน Quality และ Delivery จากลูกค้าหลายราย ซึ่งรางวัลเหล่านี้ก็เป็นอีกส่วนหนึ่งของเครื่องยืนยัน ว่าบริษัทฯ สามารถบริหารความเสี่ยงด้านการปฏิบัติการได้เป็นอย่างดี

#### 3) ความเสี่ยงด้านการเงิน (Financial Risk)

ภาพรวมเศรษฐกิจโลกในปี 2560 มีแนวโน้มขยายตัวได้ดีกว่าในปี 2559 ที่ผ่านมา แต่ยังมีทิศทางที่ไม่แน่นอน เนื่องจากความผันผวนทางการเมืองในยุโรปและสหรัฐฯ จากนโยบายเศรษฐกิจของประธานาธิบดีทรัมป์ ซึ่งไทยอาจได้รับผลกระทบในเรื่องของค่าเงินบาทที่ยังคงมีความผันผวนสูงตามกระแสเงินทุนเคลื่อนย้ายระหว่างประเทศ ที่แปรปรวนตามความไม่แน่นอนของนโยบายเศรษฐกิจและสถานะการเมืองในต่างประเทศ นอกจากนี้ ในเรื่องความแตกต่างของทิศทางการดำเนินนโยบายของธนาคารกลางของประเทศแกนหลัก (ญี่ปุ่น ยุโรป และสหรัฐอเมริกา) ยังส่งผลถึงการเคลื่อนย้ายเม็ดเงินลงทุนและตลาดการเงินทั่วโลก

จากความผันผวนทางเศรษฐกิจ และประกอบกับบริษัทฯ มีธุรกรรมในการนำเข้าวัตถุดิบและส่งออกผลิตภัณฑ์ที่เกี่ยวข้องกับสกุลเงินดอลลาร์สหรัฐ (USD) เยน (JPY) และยูโร (EUR) ทำให้ความเสี่ยงหลักทางด้านการเงินของบริษัทฯ นั้นคือความผันผวนของ



อัตราแลกเปลี่ยน เนื่องจากบริษัท มีธุรกรรมในสกุลเงินต่างประเทศ โดยส่วนใหญ่เป็นสกุลเงินเยน ที่มีค่าความเบี่ยงเบนค่อนข้างสูง แต่อย่างไรก็ตาม บริษัท ได้ติดตามความเคลื่อนไหวของอัตราแลกเปลี่ยนและเหตุการณ์ที่อาจส่งผลกระทบต่อตลาดเงินอย่างใกล้ชิด ตลอดจนกำหนดนโยบายการทำสัญญาการซื้อ/ขายเงินตราต่างประเทศล่วงหน้า (Forward Contract) สำหรับธุรกรรมที่เกี่ยวข้องกับเงินตราต่างประเทศ เพื่อปิดความเสี่ยงดังกล่าว โดยได้ทำรายงานสรุปต่อผู้บริหารเพื่อรับทราบเป็นประจำและรายงานต่อคณะกรรมการบริหารความเสี่ยงในทุกๆ ไตรมาส

นอกจากนี้ บริษัท ยังมีแนวทางการบริหารเงิน โดยการจ่ายเงินปันผลในอัตราที่สูงกว่าอัตราดอกเบี้ยที่บริษัท ได้รับจากเงินลงทุนระยะสั้น และ บริษัท ยังได้ศึกษาการลงทุนในช่องทางอื่นเพิ่มเติม อาทิ การลงทุนในงานวิจัยด้านนวัตกรรมหรือเทคโนโลยี ที่นอกจากจะเป็นการบริหารเงินอย่างคุ้มค่าและเกิดประโยชน์ต่อบริษัท ในระยะยาวแล้ว การลงทุนดังกล่าวยังสามารถนำไปลดหย่อนภาษีได้อีกด้วย

ส่วนความเสี่ยงด้านเครดิตลูกค้า บริษัท กำหนดให้มีการรายงานอายุของลูกค้าต่อการค้าต่อผู้บริหารเป็นประจำ เพื่อดำเนินการติดตามหากพบรายการที่อาจก่อให้เกิดความเสี่ยง ตลอดจนแสดงในงบการเงินทุกไตรมาส ซึ่งยอดลูกหนี้การค้าส่วนใหญ่ของบริษัท อยู่ในเกณฑ์ที่ยังไม่ครบกำหนดชำระ จึงไม่ส่งผลกระทบต่อสภาพคล่องและสถานะทางการเงินของบริษัท

#### 4) ความเสี่ยงด้านการปฏิบัติตามกฎหมาย (Compliance Risk)

บริษัท ตระหนักถึงความสำคัญในการปฏิบัติตามกฎหมาย กฎระเบียบ และกฎเกณฑ์ ทั้งด้านการผลิตและการดำเนินงาน ด้านความปลอดภัยอาชีวอนามัยและสิ่งแวดล้อม ด้านแรงงาน ด้านการเปิดเผยข้อมูล ด้านการทุจริตคอร์รัปชัน ตลอดจนมาตรฐานสากลต่างๆ ที่จำเป็นและเกี่ยวข้องในการดำเนินธุรกิจ โดยบริษัท สามารถปฏิบัติตามกฎระเบียบและมาตรฐานที่เกี่ยวข้องได้เป็นอย่างดี

โดยในปี 2560 ได้มีการแต่งตั้งคณะทำงานบริหารความเสี่ยงเพิ่มเติม เพื่อรองรับหน้าที่และความรับผิดชอบให้สอดคล้องตามมาตรฐาน ISO 9001:2015 ตลอดจนมีการทบทวนนโยบายบริหารความเสี่ยง กฎบัตรคณะกรรมการบริหารความเสี่ยง รวมถึงบทบาท หน้าที่ และความรับผิดชอบของคณะกรรมการบริษัท เพื่อให้สอดคล้องกับแนวทางปฏิบัติของหลักการกำกับดูแลกิจการที่ดีสำหรับบริษัทจดทะเบียน (CG Code) ปี 2560 การบังคับใช้ของพระราชบัญญัติหลักทรัพย์และตลาดหลักทรัพย์ฉบับใหม่ ซึ่งมีการแก้ไขเพิ่มเติมถึงบทบัญญัติในส่วนของการป้องกันการกระทำความผิดที่ไม่เป็นธรรมเกี่ยวกับการซื้อขายหลักทรัพย์ (Market Misconduct)

และนโยบายประเทศไทย 4.0 โดยบริษัท ได้รับคัดเลือกจากสถาบันไทยพัฒน์ ให้เป็น 1 ในบริษัทที่มีการดำเนินงานโดดเด่นในด้านสิ่งแวดล้อม สังคม และธรรมาภิบาลอย่างยั่งยืน (Environmental, Social and Governance: ESG) หรือที่เรียกว่ากลุ่มหลักทรัพย์ ESG100 ประจำปี 2560 ต่อเนื่องเป็นปีที่ 2 ซึ่งประกาศนียบัตรนี้เป็นเครื่องยืนยันว่าบริษัท ได้ดำเนินการตามกฎหมาย กฎระเบียบ และกฎเกณฑ์ ในประเด็นด้านสิ่งแวดล้อม สังคม และธรรมาภิบาล ของทางตลาดหลักทรัพย์แห่งประเทศไทย และคณะกรรมการกำกับหลักทรัพย์และตลาดหลักทรัพย์

ในเรื่องของการต่อต้านทุจริตคอร์รัปชัน บริษัท ได้ประกาศเจตนารมณ์ในการต่อต้านทุจริตคอร์รัปชัน และ ส่งเสริมให้คณะกรรมการบริหารความเสี่ยงประเมินโอกาสและผลกระทบที่อาจเกิดขึ้นจากการทุจริตคอร์รัปชันอย่างเข้มงวดมากขึ้นเพิ่มเติมจากที่ฝ่ายบริหารได้ควบคุมและติดตาม เพื่อให้เป็นที่มั่นใจได้ว่าบริษัท มีระบบการบริหารความเสี่ยงในเรื่องดังกล่าวอย่างเหมาะสม อีกทั้งยังจัดตั้งนโยบาย และแนวปฏิบัติด้านการต่อต้านการทุจริตคอร์รัปชันอย่างชัดเจน โดยการเปิดเผยสู่สาธารณะผ่านทางเว็บไซต์บริษัท พร้อมทั้งสื่อสารไปยังพนักงานผ่านทางคู่มือการบริหารกิจการที่ดี ตลอดจนจัดอบรมสร้างความตระหนักแก่พนักงานโดยผู้บริหารระดับสูง ยิ่งไปกว่านั้นบริษัท ได้จัดให้มีการฝึกอบรมเรื่องร้องเรียนและการดำเนินการกรณีมีการชี้เบาะแสผ่าน 4 ช่องทางหลัก ได้แก่

- 1) การยื่นข้อร้องเรียนด้วยตนเอง ต่อประธานกรรมการบริษัท
- 2) ทางจดหมายถึง ประธานกรรมการบริษัท หรือเลขานุการบริษัท  
258 ซอยรังสิตนครนายก 49 ต.ธัญบุรี อ.ปทุมธานี จ.ปทุมธานี 12130
- 3) ทาง Email: listen@ircthailand.com
- 4) ทาง Website: www.ircthailand.com/th/investor/corporate/whistleblowing

อย่างไรก็ตาม บริษัท ตระหนักดีว่าการเป็นพลเมืองที่ดีนั้น ไม่เพียงแต่ต้องปฏิบัติตามกฎหมายและกฎระเบียบ แต่รวมถึงการรับฟังและตอบสนองความต้องการและความคาดหวังของผู้มีส่วนได้ส่วนเสียอย่างสมดุล โดยบริษัท จัดให้มีคณะกรรมการสิ่งแวดล้อม และคณะทำงานด้านความรับผิดชอบต่อสังคม เพื่อดูแลรับฟัง ตลอดจนเป็นตัวกลางในการสื่อสารระหว่างบริษัท และผู้มีส่วนได้ส่วนเสีย เพื่อให้บริษัท ดำเนินธุรกิจอย่างยั่งยืน

# สารจากคณะกรรมการ ตรวจสอบ



นายวิฑิต วุฒิสสมบัติ  
ประธานคณะกรรมการตรวจสอบ

## เรียน ท่านผู้ถือหุ้น

คณะกรรมการตรวจสอบประกอบด้วยกรรมการอิสระที่มีคุณสมบัติครบถ้วนตามหลักเกณฑ์ที่เกี่ยวข้อง และเป็นผู้ทรงคุณวุฒิที่มีประสบการณ์ ความรู้ความสามารถ อันเป็นประโยชน์ต่อการดำเนินงานของบริษัทฯ จำนวน 3 ท่าน ได้แก่ นายวิฑิต วุฒิสสมบัติ เป็นประธานคณะกรรมการตรวจสอบ รศ.จาร์พร ไวยนันท์ และนายกิตติชัย รักตะกนิษฐ์ เป็นกรรมการตรวจสอบ โดย รศ.จาร์พร ไวยนันท์ และนายกิตติชัย รักตะกนิษฐ์ เป็นผู้มีความรู้และประสบการณ์เพียงพอในการสอบทานความน่าเชื่อถือของงบการเงิน และ รศ.จาร์พร ไวยนันท์ เป็นผู้จบการศึกษาด้านบัญชี

ในรอบปีบัญชี 2560 คณะกรรมการตรวจสอบได้ปฏิบัติหน้าที่ครบถ้วนตามขอบเขต หน้าที่ และความรับผิดชอบตามกฎหมาย วัตถุประสงค์ของกรรมการตรวจสอบที่อนุมัติโดยคณะกรรมการบริษัท รวมถึงได้แสดงความคิดเห็นและให้ข้อเสนอแนะอย่างอิสระ มีการประชุมร่วมกับฝ่ายบริหาร ผู้ตรวจสอบภายใน และผู้สอบบัญชี ทั้งสิ้น 7 ครั้ง โดยกรรมการแต่ละท่านเข้าร่วมประชุม ดังนี้

รายชื่อ	ตำแหน่ง	จำนวนครั้งที่เข้าประชุม / จำนวนครั้งประชุม
นายวิฑิต วุฒิสสมบัติ	ประธานคณะกรรมการตรวจสอบ	6 / 7
รศ.จาร์พร ไวยนันท์	กรรมการตรวจสอบ	7 / 7
นายกิตติชัย รักตะกนิษฐ์	กรรมการตรวจสอบ	7 / 7

สรุปสาระสำคัญในการดำเนินงานของคณะกรรมการตรวจสอบ และการให้ความเห็นในเรื่องต่างๆ ต่อที่ประชุมคณะกรรมการบริษัท ในปี 2560 มีดังต่อไปนี้

### การสอบทานรายงานทางการเงิน

คณะกรรมการตรวจสอบได้สอบทานความถูกต้องและความเชื่อถือได้ของรายงานทางการเงิน ทั้งงบการเงินรายไตรมาส และงบการเงินประจำปีที่ผ่านการสอบทานและตรวจสอบจากผู้สอบบัญชี ซึ่งผู้สอบบัญชีไม่พบประเด็นปัญหา หรือข้อบกพร่องที่เป็นสาระสำคัญในเรื่องเหล่านี้ ตลอดจนจากรายงานจากผู้ตรวจสอบภายในเกี่ยวกับกระบวนการทำงานที่มีความสำคัญ อีกทั้งได้เชิญผู้สอบบัญชีเข้าร่วมประชุมเพื่อพิจารณาขอบเขต แนวทาง และแผนการสอบบัญชีประจำปี รวมถึงเพื่อสอบถามเรื่องความถูกต้องครบถ้วนของการปรับปรุงรายการบัญชีที่สำคัญ มาตรฐานบัญชี ความเพียงพอของการเปิดเผยข้อมูล ประสิทธิภาพของระบบควบคุมภายในที่จำเป็นในการจัดทํางบการเงิน และความเหมาะสมในการบันทึกบัญชี เพื่อให้มั่นใจว่างบการเงินเป็นไปตามมาตรฐานบัญชีที่รับรองทั่วไป อีกทั้งได้มีการประชุมกับผู้สอบบัญชีโดยไม่มีฝ่ายบริหาร 2 ครั้ง เพื่อให้มั่นใจว่าผู้ตรวจสอบบัญชีมีความอิสระในการรายงานปัญหาและอุปสรรคในการปฏิบัติหน้าที่ หรือรายงานเหตุการณ์หรือความผิดปกติที่พบเห็นแก่คณะกรรมการอิสระ ทั้งนี้เพื่อประโยชน์ของผู้ใช้งบการเงิน

### การประเมินและสอบทานระบบการควบคุมภายใน

คณะกรรมการตรวจสอบได้สอบทานระบบการควบคุมภายใน ทั้งจากรายงานการตรวจสอบจากผู้สอบบัญชีภายนอก และรายงานจากผู้ตรวจสอบภายใน อีกทั้งสอบทานการประเมินระบบการควบคุมภายในตามแนวทางที่กำหนดโดยสำนักงานคณะกรรมการกำกับหลักทรัพย์และตลาดหลักทรัพย์แห่งประเทศไทย

คณะกรรมการตรวจสอบให้ข้อเสนอแนะที่เป็นประโยชน์เกี่ยวกับรายงานการตรวจสอบของผู้สอบบัญชี และระบบควบคุมภายในที่พิจารณาเรื่องการดำเนินงาน การทุจริต และความเชื่อถือได้ของรายงานทางการเงิน โดยบริษัทฯ ได้นำข้อแนะนำของคณะกรรมการตรวจสอบ ของผู้สอบบัญชี และของผู้ตรวจสอบภายในมาดำเนินการเพื่อเพิ่มประสิทธิภาพการทำงานของบริษัทฯ เพื่อให้มั่นใจว่ากระบวนการทำงานมีการควบคุมภายในที่ดียิ่งขึ้น

### การสอบทานการทำรายการระหว่างกัน

คณะกรรมการตรวจสอบได้สอบทานความสมเหตุสมผลและประโยชน์สูงสุดต่อบริษัท ในการทำรายการระหว่างกันหรือรายการที่อาจมีความขัดแย้งทางผลประโยชน์ เพื่อให้เป็นไปตามกฎหมายและข้อกำหนดของสำนักงานคณะกรรมการกำกับหลักทรัพย์และตลาดหลักทรัพย์แห่งประเทศไทย ตลอดจนให้ข้อเสนอแนะที่เป็นประโยชน์เกี่ยวกับการกำหนดเงื่อนไขทางการค้าโดยทั่วไป โดยมุ่งเน้นการปฏิบัติตามกฎเกณฑ์ที่เกี่ยวข้อง และเพื่อให้ฝ่ายจัดการสามารถดำเนินการได้อย่างเป็นธรรม ไม่ก่อให้เกิดการถ่ายเทผลประโยชน์ และอยู่ภายใต้หลักการที่คณะกรรมการบริษัทอนุมัติไว้แล้ว

### การสอบทานกระบวนการรับแจ้งเบาะแสการทุจริต ตลอดจนข้อมูลความไม่เหมาะสมของรายงานทางการเงินหรือประเด็นอื่นๆ

คณะกรรมการตรวจสอบได้สอบทานกระบวนการรับแจ้งเบาะแสการทุจริต เพื่อเปิดโอกาสและเพิ่มประสิทธิภาพในการร้องเรียนและแจ้งเบาะแสเกี่ยวกับเรื่องการทุจริต ตลอดจนการรับแจ้งข้อมูลความไม่เหมาะสมของรายงานทางการเงินหรือประเด็นอื่นๆ ประจำปีไตรมาส

ในปีที่ผ่านมา คณะกรรมการตรวจสอบไม่ได้รับรายงานข้อร้องเรียนเกี่ยวกับการทุจริตหรือข้อมูลความไม่เหมาะสมของรายงานทางการเงินหรือประเด็นอื่นๆ แต่อย่างใด

### การดูแลด้านการปฏิบัติตามกฎระเบียบและนโยบาย

คณะกรรมการตรวจสอบได้สอบทานการปฏิบัติตามของบริษัทฯ ให้เป็นไปตามกฎหมายว่าด้วยหลักทรัพย์และตลาดหลักทรัพย์ รวมทั้งกฎหมายที่เกี่ยวข้องกับธุรกิจของบริษัทฯ และไม่พบการไม่ปฏิบัติตามกฎหมายว่าด้วยหลักทรัพย์และตลาดหลักทรัพย์ ข้อกำหนดของตลาดหลักทรัพย์แห่งประเทศไทย และกฎหมายที่เกี่ยวข้องกับธุรกิจของบริษัทฯ

นอกจากนี้ คณะกรรมการตรวจสอบได้รับทราบการเปลี่ยนแปลงกฎระเบียบและนโยบายที่สำคัญที่เกี่ยวข้องกับธุรกิจของบริษัทฯ ประจำปีไตรมาส เพื่อให้เกิดความมั่นใจว่าบริษัทฯ มีการเตรียมความพร้อมในการดำเนินงาน รวมถึงมีการจ้างที่ปรึกษาในด้านต่างๆ เพื่อดำเนินการตรวจสอบและให้ข้อเสนอแนะแก่บริษัทฯ ในเรื่องที่สำคัญ เพื่อให้มั่นใจว่าบริษัทฯ มีการเตรียมความพร้อมต่อความเปลี่ยนแปลงอย่างต่อเนื่อง

### การพิจารณาคัดเลือก และเสนอแต่งตั้งผู้สอบบัญชี

คณะกรรมการตรวจสอบได้พิจารณาความเป็นอิสระ ความรู้ความเข้าใจในธุรกิจของบริษัทฯ คุณภาพงาน และคุณสมบัติของผู้สอบบัญชี ตลอดจนความเหมาะสมของค่าสอบบัญชี โดยเห็นชอบให้เสนอผู้สอบบัญชีจาก บริษัท ไพรซ์วอเตอร์เฮาส์ คูเปอร์ เอบีเอส จำกัด เป็นผู้สอบบัญชีประจำปี 2561 ของบริษัทฯ และบริษัทย่อย ได้แก่ นางสาวนภนุช อภิชาติเสถียร ผู้สอบบัญชีรับอนุญาตเลขที่ 5266 นายชาญชัย ชัยประสิทธิ์ ผู้สอบบัญชีรับอนุญาตเลขที่ 3760 และ/หรือ นายพิสิฐ ทางธนกุล ผู้สอบบัญชีรับอนุญาตเลขที่ 4095

ผู้สอบบัญชีที่ลงลายมือชื่อในรายงานการตรวจสอบงบการเงินของบริษัทฯ มีคุณสมบัติตามข้อกำหนด และได้รับความเห็นชอบจากสำนักงานคณะกรรมการกำกับหลักทรัพย์และตลาดหลักทรัพย์ ทั้งนี้ ไม่มีผู้สอบบัญชีหรือผู้สอบทานการควบคุมคุณภาพงานท่านใดดำเนินงานของบริษัทฯ ต่อเนื่องกันเกิน 5 ปี

### การประเมินผลการปฏิบัติงานโดยรวมและของตนเอง ตลอดจนการสอบทานกฎบัตรให้สอดคล้องกับหน้าที่ความรับผิดชอบ

คณะกรรมการตรวจสอบได้พิจารณาประเมินตนเองทั้งรายคณะและรายบุคคล โดยสอบทานหน้าที่ในบริบทของบริษัทฯ ตามคู่มือคณะกรรมการตรวจสอบที่จัดทำโดยสำนักงานคณะกรรมการกำกับหลักทรัพย์และตลาดหลักทรัพย์ และของตลาดหลักทรัพย์แห่งประเทศไทย รวมทั้งกฎบัตรคณะกรรมการตรวจสอบของบริษัทฯ จากผลการประเมินประจำปี 2560 พบว่าคณะกรรมการตรวจสอบปฏิบัติงานสอดคล้องกับหน้าที่ความรับผิดชอบ ส่วนในด้านของผลคะแนน ทั้งแบบรายคณะและแบบรายบุคคลอยู่ในระดับดีมาก (ประมาณ 3.9 จากคะแนนเต็ม 4.0 คะแนน)

คณะกรรมการตรวจสอบได้สอบทานกฎบัตรคณะกรรมการตรวจสอบประจำปี โดยพิจารณาเทียบเคียงขอบเขต หน้าที่และความรับผิดชอบกับคู่มือคณะกรรมการตรวจสอบ ซึ่งจัดทำโดยสำนักงานคณะกรรมการกำกับหลักทรัพย์และตลาดหลักทรัพย์ และกฎบัตรคณะกรรมการตรวจสอบของบริษัทจดทะเบียนอื่นๆ และนำมาปรับใช้ให้สอดคล้องกับหน้าที่ความรับผิดชอบของคณะกรรมการตรวจสอบ ตลอดจนนำเสนอให้คณะกรรมการเป็นผู้พิจารณอนุมัติกฎบัตรคณะกรรมการตรวจสอบ ทั้งนี้ บริษัทฯ มีการเปิดเผยสารสนเทศในการเปลี่ยนแปลงในหน้าที่ความรับผิดชอบของคณะกรรมการตรวจสอบอย่างครบถ้วน

### สรุปความเห็นโดยรวมของคณะกรรมการตรวจสอบต่อการดำเนินงานในด้านต่างๆ

คณะกรรมการตรวจสอบได้ปฏิบัติหน้าที่ตามความรับผิดชอบที่ได้ระบุไว้ในกฎบัตรคณะกรรมการตรวจสอบ ที่ได้รับอนุมัติจากคณะกรรมการบริษัท ด้วยความรู้ ความสามารถ ความระมัดระวัง ความรอบคอบ และความอิสระ ตลอดจนได้ให้ความเห็นและข้อเสนอแนะอย่างสร้างสรรค์ เพื่อประโยชน์สูงสุดต่อผู้มีส่วนได้เสีย โดยได้รับความร่วมมือจากหน่วยงานและบุคคลที่เกี่ยวข้องเป็นอย่างดี

คณะกรรมการตรวจสอบมีความเห็นว่ารายงานทางการเงินของบริษัทฯ ได้จัดทำขึ้นตามหลักการบัญชีที่รับรองโดยทั่วไป มีความถูกต้อง ครบถ้วน และเชื่อถือได้ตามที่ควรในสาระสำคัญตามมาตรฐานการบัญชี ในเรื่องของรายการเกี่ยวโยง พบว่ามีความสมเหตุสมผลและเป็นประโยชน์สูงสุดต่อบริษัทฯ มีการเปิดเผยสารสนเทศอย่างเพียงพอ ครบถ้วน เชื่อถือได้ ตลอดจนมีระบบการควบคุมภายในที่เพียงพอและมีประสิทธิผล รวมทั้งได้ปฏิบัติตามนโยบายการกำกับดูแลกิจการที่ดี และปฏิบัติตามกฎหมายและระเบียบที่เกี่ยวข้องโดยไม่ขัดข้องหรือที่เป็นสาระสำคัญ

# การควบคุมภายใน

การมีระบบการควบคุมภายในที่ดีมีความสำคัญอย่างยิ่งในการสร้างความมั่นใจว่าบริษัท สามารถดำเนินการบรรลุวัตถุประสงค์ อีกทั้งยังช่วยบริหารความเสี่ยง และลดความเสียหายต่างๆ จากเหตุการณ์ที่อาจเกิดขึ้นกับบริษัท และผู้ที่มีส่วนได้เสีย ดังนั้นบริษัท จึงจัดตั้งคณะกรรมการตรวจสอบที่สามารถปฏิบัติหน้าที่ได้อย่างมีประสิทธิภาพและอิสระ เพื่อสอบทานระบบการควบคุมภายในให้เกิดประสิทธิภาพสูงสุด โดยระบบการควบคุมภายในของบริษัท ครอบคลุม 5 หัวข้อหลัก สอดคล้องตาม หลักการบริหารความเสี่ยงของ Committee of Sponsoring Organizations of the Treadway Commission – Enterprise Risk Management (COSO-ERM) โดยมีรายละเอียด ดังนี้

## 1) การควบคุมภายในองค์กร (Control Environment)

คณะกรรมการบริษัท และฝ่ายบริหาร ได้ร่วมกันกำหนดโครงสร้างองค์กรในการบริหารจัดการ บทบาทหน้าที่ของผู้ที่เกี่ยวข้อง ตลอดจนอำนาจในการพิจารณาและอนุมัติเรื่องต่างๆ เพื่อให้มั่นใจว่าบริษัท มีระบบการควบคุมภายในที่ส่งเสริมการบรรลุวัตถุประสงค์อย่างมีประสิทธิภาพ และมีการปฏิบัติให้เป็นไปตามกฎหมายและมาตรฐานที่เกี่ยวข้อง สามารถบริหารงานได้อย่างมีประสิทธิภาพ บรรลุตามวิสัยทัศน์และพันธกิจที่ตั้งไว้ ภายใต้หลักการทำงานที่โปร่งใสและซื่อสัตย์

บริษัท ได้จัดทำ คู่มือการบริหารกิจการที่ดี ซึ่งครอบคลุมนโยบายการบริหารกิจการ จริยธรรมธุรกิจ จรรยาบรรณกรรมการและพนักงาน จรรยาบรรณนักลงทุนสัมพันธ์ รายงานการละเมิดจรรยาบรรณและบทลงโทษ รวมทั้งนโยบายการแจ้งเบาะแสและรับเรื่องร้องเรียน ขึ้นในปี 2548 และได้มีการปรับปรุงเรื่อยมา เพื่อให้สอดคล้องต่อการเปลี่ยนแปลงของกฎหมาย กฎระเบียบ กฎเกณฑ์ และสภาพแวดล้อมต่างๆ โดยทำการทบทวนและปรับปรุงล่าสุดและได้รับอนุมัติจากคณะกรรมการบริษัทเมื่อวันที่ 16 พฤษภาคม 2560 เพื่อให้บทบาทและหน้าที่ของคณะกรรมการบริษัทและคณะกรรมการชุดย่อยที่อยู่ในกฎบัตรต่างๆ สอดคล้องกับ หลักการทำงานที่โปร่งใสและซื่อสัตย์ สำหรับบริษัทจดทะเบียนปี 2560 หรือ CG Code ซึ่งสำนักงาน ก.ล.ต. นำมาใช้ในปี 2560

นอกจากนี้ เพื่อปลูกฝังคุณค่าของความซื่อตรงและจริยธรรม บริษัท ได้จัดให้มีการสื่อสารเรื่องนโยบายการบริหารกิจการที่ดี จรรยาบรรณผู้บริหารและพนักงาน ตลอดจนจริยธรรมธุรกิจ แก่พนักงานทุกระดับ ผ่านทางการจัดอบรม การประชุมพิเศษพนักงานเข้าใหม่ และสื่อความรู้ความเข้าใจในโรงอาหาร เพื่อให้พนักงานของบริษัท และพนักงานในกลุ่มไออาร์ซีซีทั้งหมด ได้ตระหนักถึงความสำคัญในเรื่องของความซื่อตรงทั้งต่อตนเองและต่อส่วนรวม

สำหรับความมุ่งมั่นในการมุ่งใจ พัฒนา และรักษาบุคลากรที่มีความรู้ความสามารถ บริษัท จัดให้มีกระบวนการในการเลื่อนตำแหน่ง พนักงาน และการประเมินผลงานที่อ้างอิงกับสัดส่วนการขึ้นเงินเดือนของพนักงาน ตลอดจนแผนในการพัฒนาและฝึกอบรมพนักงานทุกระดับ โดยเฉพาะอย่างยิ่งการพัฒนาพนักงานในกลุ่มที่มีศักยภาพ เพื่อเป็นส่วนหนึ่งในแผนการและกระบวนการสรรหาผู้สืบทอดในตำแหน่งงานที่สำคัญ (Succession plan)

## 2) การประเมินความเสี่ยง (Risk Assessment)

ในปี 2560 คณะกรรมการบริหารความเสี่ยงได้จัดทำตารางประเมินความเสี่ยง (Risk Assessment Matrix) ที่แสดงระดับของผลกระทบ (Impact) และโอกาสที่จะเกิดขึ้น (Likelihood) ตลอดจนมีการติดตามความเสี่ยงครอบคลุมความเสี่ยงด้านกลยุทธ์ (Strategic Risk) ความเสี่ยงด้านการปฏิบัติการ (Operational Risk) ความเสี่ยงด้านการเงิน (Financial Risk) และความเสี่ยงด้านการปฏิบัติตามกฎเกณฑ์ (Compliance Risk) เป็นประจำทุกไตรมาส และมีการสื่อสารกับเจ้าภาพความเสี่ยง (Risk Owner) รวมถึงผู้จัดการในแต่ละหน่วยธุรกิจ เพื่อสร้างความตระหนักรู้เรื่องของความเสี่ยงให้เกิดขึ้น ซึ่งถือเป็นพัฒนาการที่สำคัญ

นอกจากนี้ คณะกรรมการบริหารความเสี่ยงได้มีการเสนอให้จัดทำรายงานการติดตามความเสี่ยงในรูปแบบของ Dashboard เพื่อให้การบริหารความเสี่ยงมีประสิทธิภาพและทันต่อสถานการณ์การเปลี่ยนแปลง โดยตลอดปี 2560 ความเสี่ยงในด้านต่างๆ ของบริษัท มีการบริหารจัดการอยู่ในระดับที่น่าพอใจ

## 3) การควบคุมการปฏิบัติงาน (Control Activities)

บริษัท มีการกำหนดนโยบายและระเบียบวิธีปฏิบัติงานที่เป็นลายลักษณ์อักษรและครอบคลุมกระบวนการต่างๆอย่างเหมาะสม ทั้งในด้านธุรกรรมด้านการเงิน การจัดซื้อ และการบริหารงานทั่วไป ตลอดจนกำหนดขอบเขต อำนาจหน้าที่ และลำดับชั้นการอนุมัติในแต่ละระดับอย่างชัดเจนตามโครงสร้างองค์กรและอำนาจดำเนินการ โดยแบ่งแยกหน้าที่การอนุมัติออกจากหน้าที่การบันทึกบัญชี และข้อมูลสารสนเทศ รวมถึงหน้าที่ในการดูแลจัดเก็บทรัพย์สินออกจากกัน เพื่อเป็นการถ่วงดุลและตรวจสอบซึ่งกันและกัน

ตลอดจน จัดให้มีการควบคุมภายในผ่านทางนโยบายและขั้นตอนในการปฏิบัติงาน เพื่อให้นโยบายที่กำหนดไว้สามารถนำสู่การปฏิบัติงานได้อย่างแท้จริง และสามารถจัดการความเสี่ยงเพื่อให้บรรลุตามวัตถุประสงค์ที่บริษัท ตั้งไว้ โดยกิจกรรมการควบคุมภายในของบริษัท จะถูกนำไปใช้ในทุกระดับขององค์กร

#### 4) ระบบสารสนเทศและการสื่อสารข้อมูล (Information & Communication)

บริษัทฯ จัดทำข้อมูลที่ใช้ในการดำเนินการ โดยข้อมูลดังกล่าวต้องเป็นข้อมูลที่มีคุณภาพมาจากทั้งภายในและภายนอกองค์กร เพื่อสนับสนุนการปฏิบัติงาน และควบคุมภายในให้สามารถดำเนินไปได้ตามที่กำหนดไว้ ตลอดจน พนักงานทุกระดับต้องสื่อสารข้อมูลให้เป็นไปอย่างถูกต้อง เหมาะสม เพียงพอต่อการปฏิบัติงาน

สำหรับการประชุมผู้ถือหุ้น การประชุมคณะกรรมการบริษัท และการประชุมคณะกรรมการชุดย่อยต่างๆ บริษัทฯ ได้จัดให้ผู้ถือหุ้น กรรมการ ผู้บริหาร ตลอดจนผู้มีส่วนได้ส่วนเสียต่างๆ ได้รับทราบข้อมูลที่ถูกต้อง และเพียงพอต่อการตัดสินใจ ภายในเวลาที่เหมาะสม ซึ่งบริษัทฯ สามารถดำเนินการด้วยความครบถ้วนเสนอมา ตลอดจนได้กำหนดนโยบายดังกล่าวไว้ในคู่มือการบริหารกิจการที่ดี

นอกจากนี้ บริษัทฯ ได้จัดให้มีกลไกในการรับเรื่องร้องเรียนผ่าน 4 ช่องทางหลัก และการดำเนินการกรณีมีการชี้เบาะแส เพื่อให้บุคคลต่างๆ ทั้งภายในและภายนอกบริษัทฯ สามารถแจ้งข้อมูลหรือเบาะแสที่เกี่ยวกับการฉ้อฉลหรือทุจริตแก่บริษัทฯ ได้อย่างปลอดภัยผ่านทาง Whistle-blowing channel ที่บริษัทฯ กำหนด โดยไม่จำเป็นต้องเปิดเผยตัวตน หรือห่วงเกรงต่ออิทธิพลใดๆ

#### 5) ระบบการติดตาม (Monitoring Activities)

บริษัทฯ ติดตามและประเมินผลการควบคุมภายใน เพื่อให้มั่นใจว่าได้มีการควบคุมภายในยังดำเนินต่อไปอย่างครบถ้วนเหมาะสม มีการติดตามประเมินผลอย่างต่อเนื่องโดยผู้บริหารแต่ละสายงาน เพื่อให้มั่นใจว่าองค์ประกอบต่างๆ ของการควบคุมภายในยังคงมีอยู่และทำหน้าที่อย่างเหมาะสมและมีประสิทธิภาพ อีกทั้งเพื่อป้องกันความขัดแย้งของผลประโยชน์ที่อาจเกิดขึ้นได้ระหว่างบริษัทฯ กับฝ่ายจัดการ คณะกรรมการ หรือผู้ถือหุ้น รวมไปถึงการป้องกันการใช้ประโยชน์อันมิควรในทรัพย์สิน ข้อมูล และโอกาสของบริษัทฯ และการทำธุรกรรมกับผู้ที่มีความสัมพันธ์เกี่ยวข้องกับบริษัทฯ ในลักษณะที่ไม่สมควร

ในการประชุมผู้บริหารประจำสัปดาห์และประจำเดือน ได้มีการติดตามเป้าหมายและกำกับกำกับการดำเนินงานตามแผนงาน ที่อยู่ในแผนงบประมาณประจำปีที่ได้รับอนุมัติจากคณะกรรมการบริษัท และรายงานความคืบหน้า หรือการเปลี่ยนแปลงใดๆ ที่อาจไม่เป็นไปตามแผนงานต่อคณะกรรมการบริษัท ทั้งนี้ หากมีการตรวจสอบพบข้อบกพร่องที่เป็นสาระสำคัญ คณะกรรมการบริหารจะต้องรายงานต่อคณะกรรมการบริษัท หรือ คณะกรรมการตรวจสอบหรือคณะกรรมการในชุดอื่นๆ ที่เกี่ยวข้องเพื่อชี้แจงสาเหตุ และแนวทางการแก้ไขโดยพลัน

#### ความเห็นของผู้เกี่ยวข้องกับระบบการควบคุมภายในของบริษัท

ฝ่ายบริหารได้ประเมินความเพียงพอของระบบการควบคุมภายในตามแบบประเมินความเพียงพอของระบบควบคุมภายในที่จัดทำขึ้นโดยสำนักงานกำกับหลักทรัพย์และตลาดหลักทรัพย์ (กลต.) ครอบคลุมทั้ง 5 หัวข้อตามที่กล่าวไปข้างต้น โดยการประเมินดังกล่าวได้ผ่านการสอบทานจากคณะกรรมการตรวจสอบ และเสนอต่อคณะกรรมการบริษัทเป็นประจำทุกปี

นอกจากนี้ ผู้สอบบัญชีไม่มีข้อสังเกตที่เป็นนัยสำคัญในเรื่องของความบกพร่องของการควบคุมภายใน หรือความสามารถในการป้องกันทรัพย์สินของบริษัทฯ และบริษัทฯ หลีกเลี่ยงจากการที่ผู้บริหารหรือพนักงานนำไปใช้โดยมิชอบหรือโดยไม่มีอำนาจ และเห็นว่ารายงานทางการเงินของบริษัทฯ มีความถูกต้องเชื่อถือได้สอดคล้องกับมาตรฐานการบัญชีที่รับรองทั่วไป และเป็นไปตามมาตรฐานรายงานทางการเงิน

## รายการระหว่างกัน

ในปีบัญชี 2560 บริษัท และบริษัทย่อยมีรายการระหว่างกันที่เกิดขึ้นกับกิจการหรือบุคคลที่อาจมีความขัดแย้ง ซึ่งรายการส่วนใหญ่เกี่ยวเนื่องกับการซื้อขายสินค้า การให้เช่าอสังหาริมทรัพย์ ระยะสั้น การให้/รับบริการ การเช่าเครื่องจักรระยะยาว รายการธุรกิจดังกล่าวเป็นไปตามเกณฑ์ที่ตกลงร่วมกันระหว่างกิจการตามปกติของการดำเนินธุรกิจ และเป็นไปตามเงื่อนไขทางการค้าตามปกติ ทั้งนี้ผู้สอบบัญชีได้แสดงข้อมูลรายการระหว่างกันไว้ในหมายเหตุประกอบงบการเงินข้อ 26

### ความจำเป็นและความสมเหตุสมผลของรายการ

รายการระหว่างกันของบริษัท ที่เกิดขึ้นส่วนใหญ่เป็นรายการระหว่างบริษัท กับกิจการที่มีความเกี่ยวข้องเนื่องจากการประกอบธุรกิจของบริษัท ซึ่งมีส่วนช่วยให้การดำเนินธุรกิจเกิดความคล่องตัวและนำไปสู่การพัฒนาการเติบโตที่ยั่งยืน และการทำรายการดังกล่าวเป็นไปโดยยึดถือประโยชน์ของผู้มีส่วนได้เสียเป็นที่ตั้ง มิได้กระทำเพื่อจำหน่ายถ่ายโอนประโยชน์ของกิจการมหาชนออกไปยังบุคคลที่เกี่ยวข้องแต่อย่างใด

### มาตรการและขั้นตอนการอนุมัติการทำรายการระหว่างกัน (นโยบายการทำรายการระหว่างกัน)

เพื่อให้รายการระหว่างกันหรือรายการเกี่ยวโยงที่อาจมีความขัดแย้งเป็นไปอย่างโปร่งใส และเป็นการรักษาผลประโยชน์ของผู้มีส่วนได้เสีย บริษัท กำหนดเรื่องการขออนุมัติการทำรายการระหว่างกันไว้อย่างชัดเจนในอำนาจดำเนินการของบริษัท ซึ่งปฏิบัติและสอดคล้องตามหลักเกณฑ์ที่สำนักงานคณะกรรมการกำกับหลักทรัพย์และตลาดหลักทรัพย์กำหนด

นอกจากนี้ ในปี 2560 คณะกรรมการบริษัทได้อนุมัตินโยบายการ

ทำรายการระหว่างกัน และทบทวนหลักการเกี่ยวกับข้อตกลงทางการค้าที่มีเงื่อนไขโดยทั่วไปในการทำรายการเกี่ยวโยงกัน ซึ่งฝ่ายบริหารมีอำนาจในการดำเนินการภายใต้หลักการที่คณะกรรมการอนุมัติ ทั้งนี้ เพื่อให้ฝ่ายบริหารมีกรอบการทำงานที่ชัดเจน มีการกำหนดราคาและเงื่อนไขที่สมเหตุสมผล ก่อให้เกิดประโยชน์กับบริษัท และเสมือนทำรายการกับบุคคลภายนอก อันเป็นการดำเนินการที่โปร่งใส และสอดคล้องกับหลักเกณฑ์ของกฎหมายที่เกี่ยวข้อง

รายการระหว่างกันสำหรับรอบปีบัญชี 2560 มีรายละเอียดดังแสดงในตาราง โดยคณะกรรมการตรวจสอบได้พิจารณาสอบทานและนำเสนอที่ประชุมคณะกรรมการบริษัทพิจารณารับทราบแล้ว

### แนวโน้มการทำรายการระหว่างกันในอนาคต

สำหรับแนวโน้มการทำรายการระหว่างกันในอนาคตนั้นยังคงมีอยู่ในส่วนที่เป็นการค้าตามปกติของบริษัท และบริษัทย่อย ซึ่งบริษัท จะดำเนินการด้วยความโปร่งใสและปฏิบัติตามข้อกำหนดที่เกี่ยวข้องอย่างเคร่งครัด

## ตารางรายการระหว่างกัน

สำหรับปีบัญชี 2560 (1 ตุลาคม 2559 – 30 กันยายน 2560)

	บุคคลที่อาจมีความขัดแย้ง / ลักษณะความสัมพันธ์	ลักษณะรายการ	จำนวน (ล้านบาท)		ประเภทรายการเกี่ยวโยง / การพิจารณารายการ
			ปีบัญชี 2559	ปีบัญชี 2560	
1	บจ.ไทย อินแอค คอมโพเนนท์ (“TIC”) /  บริษัท และ TIC เป็นบริษัทที่มีผู้ถือหุ้นทางอ้อมและกรรมการร่วมกัน	ค่าใช้จ่ายด้านประกอบชิ้นงาน	1.23	3.02	<b>รายการธุรกิจปกติ</b> วัตถุประสงค์เพื่อให้ TIC ประกอบชิ้นงานสำเร็จรูปให้กับบริษัท โดยกำหนดค่าบริการประกอบชิ้นงานเช่นเดียวกับผู้ประกอบชิ้นงานรายอื่นๆ ซึ่งมีเงื่อนไขการค้าโดยทั่วไป ฝ่ายบริหารดำเนินการภายใต้หลักการที่คณะกรรมการอนุมัติไว้
		รายได้จากการให้เช่าพื้นที่	1.20	1.20	<b>รายการให้เช่าอสังหาริมทรัพย์ระยะสั้น</b> อายุสัญญา 1 ปี โดยอัตราค่าเช่าไม่น้อยไปกว่าราคาเช่ายุติธรรม จากบริษัทผู้ประเมินราคาอิสระ 2 ราย ให้ความเห็นไว้ โดยอัตราค่าเช่าอยู่ในช่วงราคาตลาด ซึ่งมีบริษัทผู้ประเมินราคาอิสระ 2 ราย ให้ราคาประเมินไว้มูลค่ารายการอยู่ภายใต้อำนาจการอนุมัติของฝ่ายบริหารตามหลักเกณฑ์ที่เกี่ยวข้อง
		รายได้ค่าบริการและสาธารณูปโภค	0.19	0.19	<b>ค่าบริการ</b> เทียบราคาจากราคาที่เรียกเก็บจากบุคคลภายนอก และพิจารณาตามความสมเหตุสมผลของรายการและประโยชน์ที่จะเกิดขึ้นแก่บริษัทเป็นหลัก มูลค่ารายการอยู่ภายใต้อำนาจการอนุมัติของฝ่ายบริหารตามหลักเกณฑ์ที่เกี่ยวข้อง
2	บมจ.ไทยสแตนเลย์การไฟฟ้า (“STANLY”) /  ผู้ถือหุ้นรายใหญ่ร่วมกัน คือ บริษัท โสภากนก อินเตอร์เนชั่นแนล จำกัด และมีกรรมการร่วมกัน	รายได้จากการขายสินค้าสำเร็จรูป	15.13	13.72	<b>รายการธุรกิจปกติ</b> กำหนดราคาขายด้วยราคาตลาดหรือราคาทุนบวกกำไรขั้นต้นตามชนิดผลิตภัณฑ์ ใช้แนวปฏิบัติเดียวกับการทำรายการกับบุคคลภายนอก ซึ่งมีเงื่อนไขการค้าโดยทั่วไป ฝ่ายบริหารดำเนินการภายใต้หลักการที่คณะกรรมการอนุมัติไว้
		รายได้จากการขายสินค้าสำเร็จรูป	15.32	15.12	<b>รายการธุรกิจปกติ</b> กำหนดราคาขายด้วยราคาตลาดหรือราคาทุนบวกกำไรขั้นต้นตามชนิดผลิตภัณฑ์ ใช้แนวปฏิบัติเดียวกับการทำรายการกับบุคคลภายนอก ซึ่งมีเงื่อนไขการค้าโดยทั่วไป ฝ่ายบริหารดำเนินการภายใต้หลักการที่คณะกรรมการอนุมัติไว้
3	บจ.ศิริวิทย์-สแตนเลย์ /  ผู้ถือหุ้นรายใหญ่ร่วมกัน คือ บจ.โสภากนก อินเตอร์เนชั่นแนล และมีกรรมการร่วมกัน	รายได้จากการขายสินค้าสำเร็จรูป	15.32	15.12	<b>รายการธุรกิจปกติ</b> กำหนดราคาขายด้วยราคาตลาดหรือราคาทุนบวกกำไรขั้นต้นตามชนิดผลิตภัณฑ์ ใช้แนวปฏิบัติเดียวกับการทำรายการกับบุคคลภายนอก ซึ่งมีเงื่อนไขการค้าโดยทั่วไป ฝ่ายบริหารดำเนินการภายใต้หลักการที่คณะกรรมการอนุมัติไว้

บุคคลที่อาจมีความขัดแย้ง / ลักษณะความสัมพันธ์	ลักษณะรายการ	จำนวน (ล้านบาท)		ประเภทรายการเกี่ยวโยง / การพิจารณารายการ
		ปีบัญชี 2559	ปีบัญชี 2560	
4 บจ.อีโนเว รัมเบอร์ (ประเทศญี่ปุ่น) (“IRCJ”) /  “IRCJ” เป็นผู้ถือหุ้นรายใหญ่ของบริษัท และมีกรรมการร่วมกัน	ค่าบริการทางเทคนิค	12.87	14.19	<b>รายการสนับสนุนธุรกิจปกติ</b> คิดค่าบริการตามจริง จากชั่วโมงการทำงาน จำนวนวัน และค่าใช้จ่ายอื่นๆ โดยค่าตอบแทนและเงื่อนไขการให้บริการดังกล่าว สามารถเทียบเคียงได้กับการทำรายการกับบุคคลภายนอก ซึ่งมีเงื่อนไขการค้าโดยทั่วไป คณะกรรมการอนุมัติโดยไม่รวมกรรมการผู้มีส่วนได้เสีย และคณะกรรมการตรวจสอบโดยไม่มีความเห็นแตกต่างจากมติคณะกรรมการ และพิจารณาว่ารายการนี้สมเหตุสมผลและเป็นประโยชน์แก่บริษัท
	รายได้จากการขายสินค้าสำเร็จรูป	117.53	92.66	<b>รายการธุรกิจปกติ</b> กำหนดราคาขายด้วยราคาตลาดหรือราคาทุนบวกกำไรขั้นต้นตามชนิดผลิตภัณฑ์ โดยค่าตอบแทนและเงื่อนไขการขายสามารถเทียบเคียงได้กับการทำรายการกับบุคคลภายนอก ซึ่งมีเงื่อนไขการค้าโดยทั่วไป ฝ่ายบริหารดำเนินการภายใต้หลักการที่คณะกรรมการอนุมัติไว้
	ซื้อสินค้าสำเร็จรูป	5.75	2.74	<b>รายการธุรกิจปกติ</b> ราคาและเงื่อนไขการซื้อ สามารถเทียบเคียงได้กับการทำรายการกับบุคคลภายนอก ซึ่งมีเงื่อนไขการค้าโดยทั่วไป ฝ่ายบริหารดำเนินการภายใต้หลักการที่คณะกรรมการอนุมัติไว้
5 บจ.อีโนแอ็ค คอร์ปอเรชั่น (“Inoac Corp”) /  Inoac Corp มีผู้ถือหุ้นรายใหญ่ร่วมกันคือ IRCJ และมีกรรมการร่วมกัน	ค่าบริการทางเทคนิค	20.57	19.65	<b>รายการสนับสนุนธุรกิจปกติ</b> คิดค่าบริการตามจริง จากชั่วโมงการทำงาน จำนวนวัน และค่าใช้จ่ายอื่นๆ โดยค่าตอบแทนและเงื่อนไขการให้บริการ สามารถเทียบเคียงได้กับการทำรายการกับบุคคลภายนอก ซึ่งมีเงื่อนไขการค้าโดยทั่วไป คณะกรรมการอนุมัติโดยไม่รวมกรรมการผู้มีส่วนได้เสีย และคณะกรรมการตรวจสอบโดยไม่มีความเห็นแตกต่างจากมติคณะกรรมการ และพิจารณาว่ารายการนี้สมเหตุสมผลและเป็นประโยชน์แก่บริษัท
6 บจ.อีโนเว รัมเบอร์ เวียดนาม (“IRV”) /  บริษัทฯ ถือหุ้น 8% โดยมีผู้ถือหุ้นรายใหญ่ทางอ้อมร่วมกันคือ บจ. อีโนเว รัมเบอร์ (ประเทศญี่ปุ่น) และมีกรรมการร่วมกัน	รายได้จากการขายสินค้าสำเร็จรูป	60.48	77.93	<b>รายการธุรกิจปกติ</b> กำหนดราคาขายด้วยราคาตลาดหรือราคาทุนบวกกำไรขั้นต้นตามชนิดผลิตภัณฑ์ ใช้แนวปฏิบัติเกี่ยวกับการทำรายการกับบุคคลภายนอก ซึ่งมีเงื่อนไขการค้าโดยทั่วไป ฝ่ายบริหารดำเนินการภายใต้หลักการที่คณะกรรมการอนุมัติไว้
7 บจ.อีโนแอ็ค (ประเทศไทย) (“ITH”) /  ITH มีผู้ถือหุ้นทางอ้อมร่วมกันคือ บจ. อีโนเว รัมเบอร์ (ประเทศญี่ปุ่น)	ค่าใช้จ่ายด้านรับบริการวิชาชีพ	37.47	37.72	<b>รายการธุรกิจปกติ</b> ระยะเวลาสัญญา 1 ปี ITH ให้บริการทางวิชาชีพด้านการตลาดและควบคุมคุณภาพสินค้า ใช้เกณฑ์ในการกำหนดอัตราค่าตอบแทนในลักษณะเดียวกับที่กำหนดแก่บริษัทในเครือ ฝ่ายบริหารดำเนินการภายใต้หลักการที่คณะกรรมการอนุมัติไว้



บุคคลที่อาจมีความขัดแย้ง / ลักษณะความสัมพันธ์	ลักษณะรายการ	จำนวน (ล้านบาท)		ประเภทรายการเกี่ยวโยง / การพิจารณารายการ
		ปีบัญชี 2559	ปีบัญชี 2560	
	รายได้จากการขายสินค้า สำเร็จรูป	2.25	2.69	<b>รายการธุรกิจปกติ</b> กำหนดราคาขายด้วยราคาตลาดหรือราคาทุนบวกกำไร ขั้นต้นตามชนิดผลิตภัณฑ์ ใช้แนวปฏิบัติเดียวกับการทำ รายการกับบุคคลภายนอก ซึ่งมีเงื่อนไขการค้าโดยทั่วไป ฝ่ายบริหารดำเนินการภายใต้หลักการที่คณะกรรมการ อนุมัติไว้
	รายได้จากการให้เช่าพื้นที่ และค่าบริการ	0.38	0.40	<b>ให้เช่าอสังหาริมทรัพย์ระยะสั้นและบริการ</b> ระยะเวลาสัญญา 1 ปี โดยอัตราค่าเช่าไม่น้อยไปกว่า ราคาเช่ายุติธรรม จากบริษัทผู้ประเมินราคาอิสระ 2 ราย ให้ความเห็นไว้ สำหรับค่าบริการเป็นอัตราที่คำนวณจาก ต้นทุนบวกกำไร เป็นแนวปฏิบัติเดียวกับการทำรายการ กับบุคคลภายนอก ซึ่งมีเงื่อนไขการค้าโดยทั่วไป คณะกรรมการอนุมัติโดยไม่รวมกรรมการผู้มีส่วนได้ เสีย และคณะกรรมการตรวจสอบโดยไม่มีความเห็น แตกต่างจากมติคณะกรรมการ และพิจารณาว่า รายการนี้สมเหตุสมผลและเป็นประโยชน์แก่บริษัท
8 บจ.อินโนแคว เวียดนาม (“IVC”) / ผู้ถือหุ้นทางอ้อมร่วมกัน คือ บริษัท อีโนเว รับเบอร์ (ประเทศไทย) จำกัด	รายได้จากการขายสินค้า สำเร็จรูป	0.43	0.52	<b>รายการธุรกิจปกติ</b> กำหนดราคาขายด้วยราคาตลาดหรือราคาทุนบวกกำไร ขั้นต้นตามชนิดผลิตภัณฑ์ ใช้แนวปฏิบัติเดียวกับการทำ รายการกับบุคคลภายนอก ซึ่งมีเงื่อนไขการค้าโดยทั่วไป ฝ่ายบริหารดำเนินการภายใต้หลักการที่คณะกรรมการ อนุมัติไว้
9 บบจ.สิทธิผล 1919 (“STP”) / ผู้ถือหุ้นรายใหญ่ร่วมกัน คือ บริษัท โสภานก อินเตอร์เนชั่นแนล จำกัด และมีกรรมการร่วมกัน	รายได้จากการขายสินค้า สำเร็จรูป	569.44	655.32	<b>รายการธุรกิจปกติ</b> STP เป็นผู้ได้รับการแต่งตั้งเป็นตัวแทนจำหน่าย สำหรับตลาดทดแทน ในผลิตภัณฑ์ยางนอกยางในรถ จักรยานยนต์แต่เพียงผู้เดียวในประเทศไทย ทั้งนี้กำหนดราคาขายด้วยราคาตลาดหรือราคาทุนบวก กำไรขั้นต้นตามชนิดผลิตภัณฑ์ ใช้แนวปฏิบัติเดียวกับการ ทำรายการกับบุคคลภายนอกซึ่งมีเงื่อนไขการค้าโดยทั่วไป ฝ่ายบริหารดำเนินการภายใต้หลักการที่คณะกรรมการ อนุมัติไว้
	ค่าใช้จ่ายด้านส่งเสริมการ ตลาด	3.20	4.00	<b>รายการสนับสนุนธุรกิจปกติ</b> ราคาซึ่งคิดใกล้เคียงกับบุคคลภายนอก วัตถุประสงค์ สนับสนุนและส่งเสริมกิจกรรมด้านการขาย ด้วย STP เป็นบริษัทที่เป็นตัวแทนจำหน่ายในตลาดทดแทน ซึ่งมี ความชำนาญด้านตลาดอยู่แล้ว โดยอัตราค่า ธรรมเนียมอยู่ในช่วงราคาที่ผู้ประกอบธุรกิจทั่วไป ดำเนินการกับบุคคลทั่วไป ซึ่งมีเงื่อนไขการค้าโดยทั่วไป ฝ่ายบริหารดำเนินการภายใต้หลักการที่คณะกรรมการ อนุมัติไว้

บุคคลที่อาจมีความขัดแย้ง / ลักษณะความสัมพันธ์	ลักษณะรายการ	จำนวน (ล้านบาท)		ประเภทรายการเกี่ยวโยง /การพิจารณารายการ
		ปีบัญชี 2559	ปีบัญชี 2560	
10 บจ.สมาร์ต สปอร์ต โปรโมชัน  ผู้ถือหุ้นรายทางอ้อมร่วมกัน คือบริษัท โสภากนก อินเตอร์ เนชั่นแนล จำกัด และมีกรรมการ ร่วมกัน	ค่าใช้จ่ายด้านจัดกิจกรรม ส่งเสริมการขาย	0.28	0.25	<b>รายการสนับสนุนธุรกิจปกติ</b> ราคาซึ่งคิดใกล้เคียงกับบุคคลภายนอก ในการรองรับการจัดบุรุษกิจกรรมงานแสดงสินค้าให้กับ บริษัท เพื่อความคล่องตัวในการปฏิบัติงาน โดยอัตรา ค่าธรรมเนียมอยู่ในช่วงราคาที่ผู้ประกอบธุรกิจทั่วไป ดำเนินการกับบุคคลทั่วไป ซึ่งมีเงื่อนไขการค้าโดยทั่วไป ฝ่ายบริหารดำเนินการภายใต้หลักการที่คณะกรรมการ อนุมัติไว้
11 บจ.โททาล ออยล์ (ประเทศไทย) ("TOTAL") /  ผู้ถือหุ้นรายใหญ่ร่วมกัน คือ บริษัท โสภากนก อินเตอร์เนชั่นแนล จำกัด และมีกรรมการร่วมกัน	ซื้อวัสดุและอะไหล่โรงงาน	2.15	3.85	<b>รายการธุรกิจปกติ</b> ราคาและเงื่อนไขการค้าสามารถเทียบเคียงได้กับการ ทำรายการกับบุคคลภายนอก ซึ่งมีเงื่อนไขการค้าโดย ทั่วไป ฝ่ายบริหารดำเนินการภายใต้หลักการที่คณะกรรมการ อนุมัติไว้
12 บจ.แปซิฟิก อินดัสตรีส์ (ไทย แลนด์) ("PACIFIC") /  ผู้ถือหุ้นรายใหญ่ร่วมกัน คือ บริษัท โสภากนก อินเตอร์เนชั่นแนล จำกัด และมีกรรมการร่วมกัน	ค่าใช้จ่ายด้านซื้อวัตถุดิบ การผลิต	68.00	73.10	<b>รายการธุรกิจปกติ</b> ใช้แนวปฏิบัติเดียวกับการทำรายการกับบุคคล ภายนอก ซึ่งมีเงื่อนไขการค้าโดยทั่วไป ฝ่ายบริหารดำเนินการภายใต้หลักการที่คณะกรรมการ อนุมัติไว้
13 บจ.เอส เค ผลิตภัณฑ์ยาง ("SKR") /  ผู้ถือหุ้นรายใหญ่ทางอ้อมร่วม กันคือบจ. โสภากนก อินเตอร์ เนชั่นแนล	รายได้จากการขายงาน ระหว่างทำ	36.06	36.03	<b>รายการธุรกิจปกติ</b> กำหนดราคาขายด้วยราคาตลาดหรือราคาทุนบวก กำไรขั้นต้นตามชนิดผลิตภัณฑ์ ใช้แนวปฏิบัติเดียวกับการ ทำรายการกับบุคคลภายนอก ซึ่งมีเงื่อนไขการค้า โดยทั่วไป ฝ่ายบริหารดำเนินการภายใต้หลักการที่คณะกรรมการ อนุมัติไว้
	ค่าใช้จ่ายด้านการซื้อชิ้น งาน	67.46	65.07	<b>รายการธุรกิจปกติ</b> ใช้แนวปฏิบัติเดียวกับการทำรายการกับบุคคล ภายนอก ซึ่งมีเงื่อนไขการค้าโดยทั่วไป ฝ่ายบริหารดำเนินการภายใต้หลักการที่คณะกรรมการ อนุมัติไว้
14 บจ. อีโนแอก อินเตอร์เนชั่นแนล ("IIC") /  ผู้ถือหุ้นรายใหญ่ร่วมกัน คือ บริษัท อีโนเว รับเบอร์ (ประเทศญี่ปุ่น) จำกัด และมีกรรมการร่วมกัน	รายได้จากการขายสินค้า สำเร็จรูป	150.48	175.05	<b>รายการธุรกิจปกติ</b> กำหนดราคาขายด้วยราคาตลาดหรือราคาทุนบวก กำไรขั้นต้นตามชนิดผลิตภัณฑ์ ใช้แนวปฏิบัติเดียวกับการ ทำรายการกับบุคคลภายนอก ซึ่งมีเงื่อนไขการค้า โดยทั่วไป ฝ่ายบริหารดำเนินการภายใต้หลักการที่คณะกรรมการ อนุมัติไว้
	ค่าใช้จ่ายจากการซื้อ วัตถุดิบการผลิต	141.83	146.84	<b>รายการธุรกิจปกติ</b> ใช้แนวปฏิบัติเดียวกับการทำรายการกับบุคคล ภายนอก ซึ่งมีเงื่อนไขการค้าโดยทั่วไป ฝ่ายบริหารดำเนินการภายใต้หลักการที่คณะกรรมการ อนุมัติไว้

บุคคลที่อาจมีความขัดแย้ง / ลักษณะความสัมพันธ์	ลักษณะรายการ	จำนวน (ล้านบาท)		ประเภทรายการเกี่ยวโยง /การพิจารณารายการ
		ปีบัญชี 2559	ปีบัญชี 2560	
15 บจ.เทคโนโลยี  มีผู้ถือหุ้นทางอ้อมร่วมกันคือ บริษัท อีโนเว รับเบอร์ (ประเทศญี่ปุ่น) จำกัด	รายได้จากการขายสินค้า สำเร็จรูป	0.58	0.53	<b>รายการธุรกิจปกติ</b> กำหนดราคาขายด้วยราคาตลาดหรือราคาทุนบวก กำไรขั้นต้นตามชนิดผลิตภัณฑ์ ใช้แนวปฏิบัติเดียวกับการ ทำรายการกับบุคคลภายนอก ซึ่งมีเงื่อนไขการค้า โดยทั่วไป ฝ่ายบริหารดำเนินการภายใต้หลักการที่คณะกรรมการ อนุมัติไว้
16 บจ.อีโนแอก ออโตโมทีฟ (ประเทศไทย)  มีผู้ถือหุ้นทางอ้อมร่วมกันคือ บริษัท อีโนเว รับเบอร์ (ประเทศญี่ปุ่น) จำกัด	ขายสินค้าสำเร็จรูป	4.07	4.66	<b>รายการธุรกิจปกติ</b> กำหนดราคาขายด้วยราคาตลาดหรือราคาทุนบวก กำไรขั้นต้นตามชนิดผลิตภัณฑ์ ใช้แนวปฏิบัติเดียวกับการ ทำรายการกับบุคคลภายนอก ซึ่งมีเงื่อนไขการค้า โดยทั่วไป ฝ่ายบริหารดำเนินการภายใต้หลักการที่คณะกรรมการ อนุมัติไว้
	ซื้อวัตถุดิบการผลิต	4.92	3.95	<b>รายการธุรกิจปกติ</b> ใช้แนวปฏิบัติเดียวกับการทำรายการกับบุคคล ภายนอก ซึ่งมีเงื่อนไขการค้าโดยทั่วไป ฝ่ายบริหารดำเนินการภายใต้หลักการที่คณะกรรมการ อนุมัติไว้
17 บจ.บริดสโตน ไออาร์ซี แมนูแฟค เจอร์ริง  มีผู้ถือหุ้นทางอ้อมร่วมกันคือ บริษัท อีโนเว รับเบอร์ (ประเทศญี่ปุ่น) จำกัด	ขายสินค้าสำเร็จรูป	140.23	108.84	<b>รายการธุรกิจปกติ</b> กำหนดราคาขายด้วยราคาตลาดหรือราคาทุนบวก กำไรขั้นต้นตามชนิดผลิตภัณฑ์ ใช้แนวปฏิบัติเดียวกับการ ทำรายการกับบุคคลภายนอก ซึ่งมีเงื่อนไขการค้า โดยทั่วไป ฝ่ายบริหารดำเนินการภายใต้หลักการที่คณะกรรมการ อนุมัติไว้
18 บจ.อีโนแอก โตโก (ประเทศไทย)  มีผู้ถือหุ้นทางอ้อมร่วมกันคือ บริษัท อีโนเว รับเบอร์ (ประเทศญี่ปุ่น) จำกัด	ค่าใช้จ่ายด้านการซื้อชิ้น งานสำเร็จรูป	188.9	284.35	<b>รายการธุรกิจปกติ</b> กำหนดราคาขายด้วยราคาตลาดหรือราคาทุนบวก กำไรขั้นต้นตามชนิดผลิตภัณฑ์ ใช้แนวปฏิบัติเดียวกับการ ทำรายการกับบุคคลภายนอก ซึ่งมีเงื่อนไขการค้า โดยทั่วไป ฝ่ายบริหารดำเนินการภายใต้หลักการที่คณะกรรมการ อนุมัติไว้
	รายได้จากการขายงาน ระหว่างทำ	525.2	615.84	<b>รายการธุรกิจปกติ</b> กำหนดราคาขายด้วยราคาตลาดหรือราคาทุนบวก กำไรขั้นต้นตามชนิดผลิตภัณฑ์ ใช้แนวปฏิบัติเดียวกับการ ทำรายการกับบุคคลภายนอก ซึ่งมีเงื่อนไขการค้า โดยทั่วไป ฝ่ายบริหารดำเนินการภายใต้หลักการที่คณะกรรมการ อนุมัติไว้

บุคคลที่อาจมีความขัดแย้ง / ลักษณะความสัมพันธ์	ลักษณะรายการ	จำนวน (ล้านบาท)		ประเภทรายการเกี่ยวโยง /การพิจารณารายการ
		ปีบัญชี 2559	ปีบัญชี 2560	
	รายได้ค่าบริการและค่า บริการวิชาชีพ	8.59	8.56	<p><b>รายการเกี่ยวกับบริการ</b></p> <p>สัญญาระยะสั้น 1 ปี โดยบริษัท ให้บริการด้านระบบบัญชีและการเงิน ระบบคอมพิวเตอร์และระบบบริหารบุคคล ค่าบริการผันแปรไปจากจำนวนการใช้เงิน โดยใช้อัตราที่คำนวณจากต้นทุนของระบบและพนักงานบวกกำไร ซึ่งเป็นลักษณะเดียวกับที่พึงกระทำกับคู่สัญญาทั่วไป</p> <p>คณะกรรมการอนุมัติโดยไม่รวมกรรมการผู้มีส่วนได้เสีย และคณะกรรมการตรวจสอบโดยไม่มีความเห็นแตกต่างจากมติคณะกรรมการ และพิจารณาว่ารายการนี้สมเหตุสมผลและเป็นประโยชน์แก่บริษัท</p>
	ค่าเช่าสิ่งปลูกสร้าง	1.54	1.02	<p><b>รายการให้เช่าอสังหาริมทรัพย์ระยะสั้น</b></p> <p>อายุสัญญา 1 ปี โดยอัตราค่าเช่าไม่น้อยไปกว่าราคาเช่ายุติธรรม จากบริษัทผู้ประเมินราคาอิสระ 2 ราย ให้ความเห็นไว้ โดยอัตราค่าเช่าและค่าบริการอยู่ในช่วงราคาตลาด ซึ่งมีบริษัทผู้ประเมินราคาอิสระ 2 ราย ให้ราคาประเมินไว้</p> <p>มูลค่ารายการอยู่ภายใต้อำนาจการอนุมัติของฝ่ายบริหารตามหลักเกณฑ์ที่เกี่ยวข้อง</p>
19 นางพิมพ์ใจ ลีอิสสระนุกูล / กรรมการที่เป็นผู้บริหาร	ตัวสัญญาใช้เงินระยะสั้น	-	0.00012	<p><b>การรับความช่วยเหลือทางการเงิน</b></p> <p>รับตัวสัญญาใช้เงินจำนวน 4 ล้านบาท ดอกเบี้ยร้อยละ 0.55 ต่อปี จำนวน 2 วัน คือคิดดอกเบี้ยจ่ายเป็นจำนวน 121 บาท</p> <p>คณะกรรมการอนุมัติโดยไม่รวมกรรมการผู้มีส่วนได้เสีย และคณะกรรมการตรวจสอบโดยไม่มีความเห็นแตกต่างจากมติคณะกรรมการ และพิจารณาว่ารายการนี้สมเหตุสมผลและเป็นประโยชน์แก่บริษัท</p> <p>เนื่องจากผู้มีอำนาจลงนามในเอกสารธุรกรรมกับธนาคารเดินทางไปต่างประเทศฉุกเฉินและค่าตอบแทนคำนวณโดยใช้อัตราดอกเบี้ยเงินฝากเฉลี่ยของธนาคารพาณิชย์</p>

# การวิเคราะห์และคำอธิบาย ของฝ่ายจัดการ

## ภาพรวมอุตสาหกรรม

### ข้อมูลยอดผลิตรถยนต์และรถจักรยานยนต์ปีบัญชี 2559 – 2560

	ปีบัญชี 2559	ปีบัญชี 2560	เปลี่ยนแปลง
	(1 ต.ค.58 – 30 ก.ย.59)	(1 ต.ค.59 – 30 ก.ย.60)	(%)
<b>ยอดผลิตรถยนต์ (คัน)</b>	1,957,979	1,945,426	-0.64
จำหน่ายในประเทศ (คัน)	767,226	830,450	+8.24
ส่งออก (คัน)	1,190,753	1,114,976	-6.36
<b>ยอดผลิตรถจักรยานยนต์ (คัน)</b>	1,787,057	2,005,282	+12.21
จำหน่ายในประเทศ (คัน)	1,494,856	1,649,084	+10.32
ส่งออก (คัน)	292,201	356,198	+21.9

จากตัวเลขของสภาอุตสาหกรรมแห่งประเทศไทย ยอดการผลิตรถยนต์ในรอบปีบัญชี 2560 (1 ต.ค. 59 – 30 ก.ย. 60) โดยรวมค่อนข้างคงที่ ลดลงเล็กน้อยเพียงประมาณร้อยละ 0.64 หรือ 1.26 หมื่นคัน จากยอดผลิตเพื่อการส่งออกที่หดตัวประมาณร้อยละ 6.36 อย่างไรก็ตาม ยอดผลิตเพื่อจำหน่ายในประเทศโดยรวมขยายตัวขึ้นประมาณร้อยละ 8.24 โดยหลักมาจากการผลิตปิกอัพ 1 คัน และรถยนต์นั่งส่วนบุคคล

สำหรับตลาดรถจักรยานยนต์ในรอบปีบัญชี 2560 (1 ต.ค. 59 – 30 ก.ย. 60) มียอดการผลิตรวมประมาณ 2 ล้านคัน เพิ่มขึ้นจากปีก่อนร้อยละ 12.21 แบ่งเป็นรถจักรยานยนต์แบบครบวงจร 1.53 ล้านคัน และแบบสปอร์ต 0.48 ล้านคัน โดยหลักมาจากการผลิตเพื่อจำหน่ายในประเทศ โดยเฉพาะในส่วนของรถมอเตอร์ไซด์ขนาด 101 – 125 ซีซี ที่เป็นรุ่นยอดนิยมสำหรับตลาดในประเทศ

### รายงานผลการดำเนินงานของบริษัทฯ โดยรวม

หน่วย: ล้านบาท	ปีบัญชี 2560				รอบปีบัญชี		%YoY
	ไตรมาส 1/ 2560	ไตรมาส 2/ 2560	ไตรมาส 3/ 2560	ไตรมาส 4/ 2560	2559	2560	
รายได้รวม	1,288.89	1,344.28	1,309.61	1,388.69	5,002.40	5,331.47	6.58%
ต้นทุนการขายและบริการ	1,009.86	1,126.21	1,144.91	1,184.95	4,028.24	4,465.93	10.87%
ค่าใช้จ่ายในการขายและบริการ	89.66	94.78	90.69	79.21	347.66	354.34	19.21%
EBIT	189.37	123.29	74.01	124.54	626.49	511.21	-18.40%
กำไรสุทธิ	154.69	102.52	63.05	103.53	513.63	423.79	-17.49%
กำไรต่อหุ้นขั้นพื้นฐาน	0.77	0.51	0.32	0.52	2.57	2.12	-17.49%

ในปีบัญชี 2560 บริษัทฯ มีรายได้รวมดังปรากฏในงบการเงินรวม 5,331.47 ล้านบาท เพิ่มขึ้น 329.07 ล้านบาท คิดเป็นร้อยละ 6.58 จากปีก่อน สอดคล้องกับอุตสาหกรรมยานยนต์ ซึ่งได้แก่ รถยนต์และรถจักรยานยนต์ โดยบริษัทฯ มีรายได้หลักมาจากการขายและบริการที่เพิ่มขึ้นใน 2 สายธุรกิจ ได้แก่

- สายธุรกิจยางนอก – ยางในรถจักรยานยนต์: มีสัดส่วนของรายได้แบ่งตามช่องทางการจัดจำหน่ายหลัก ได้แก่ การจำหน่ายใน

ตลาดต่างประเทศ การจำหน่ายให้กับโรงงานประกอบรถจักรยานยนต์ และการจำหน่ายในตลาดทดแทน ซึ่งยอดขายโดยรวมในปีนี้เป็นไปตามตลาดรถจักรยานยนต์และยางรถจักรยานยนต์ที่ขยายตัวในภาคพื้นอาเซียน

- สายธุรกิจชิ้นส่วนยางอุตสาหกรรม (Industrial Elastomer Parts): มียอดขายเพิ่มขึ้นจากอุตสาหกรรมอื่นๆ และการขยายส่วนแบ่งทางตลาด

ทั้งนี้ ยังมีรายได้อื่นๆ ซึ่งมาจากเงินปันผลจากการลงทุนที่เพิ่มขึ้นจากปีบัญชีที่แล้ว ประมาณ 34 ล้านบาท

สำหรับต้นทุนขายของบริษัทฯ ปรับตัวเพิ่มขึ้นร้อยละ 10.87 จากปีที่แล้ว โดยสาเหตุหลักมาจากราคาวัตถุดิบที่สูงขึ้นอย่างมากในช่วงไตรมาส 2 ถึงไตรมาส 3 โดยเฉพาะกลุ่มยางธรรมชาติ ยางสังเคราะห์ และเคมีภัณฑ์ ที่ปรับตัวสูงขึ้นตามราคาน้ำมันดิบ รวมถึงสภาวะอุปสงค์และอุปทานอันไม่แน่นอนของตลาดโลก จึงทำให้ต้นทุนวัตถุดิบโดยรวมของบริษัทฯ เพิ่มขึ้นถึง 238.74 ล้านบาท ซึ่งส่งผลถึงการลดลงของกำไรประมาณ 89.84 ล้านบาท หรือ ร้อยละ 17.49 เมื่อเทียบกับปีที่แล้ว

โดยในปีบัญชี 2560 บริษัทฯ มีรายจ่ายเพื่อทำการวิจัยและพัฒนาเทคโนโลยีและนวัตกรรมตามคำแนะนำ หรือคำอธิบายเพิ่มเติมเกี่ยวกับรายจ่ายเพื่อทำการวิจัยและพัฒนาเทคโนโลยีและนวัตกรรม จำนวนทั้งสิ้น 165.60 ล้านบาท

#### ฐานะทางการเงิน

ณ วันที่ 30 กันยายน 2560 บริษัทฯ มีสินทรัพย์รวมทั้งสิ้น 4,631.76 ล้านบาท เพิ่มขึ้น 359.39 ล้านบาท จากวันที่ 30 กันยายน 2559 โดยหลักมาจากการเพิ่มขึ้นของยอดขาย รวมถึงลูกหนี้การค้าและลูกหนี้อื่นๆ จำนวน 141.42 ล้านบาท โดยในปีนี้ บริษัทฯ ได้มีการนำเงินลงทุนระยะสั้นไปลงทุนในพันธบัตรรัฐบาลและหุ้นกู้ภาคเอกชน มูลค่าประมาณ 702.74 ล้านบาท

บริษัทฯ มีหนี้สินรวมจำนวน 1,214.89 ล้านบาท เพิ่มขึ้น 143.33 ล้านบาท โดยหลักมาจากการเพิ่มขึ้นในรายการ เจ้าหนี้การค้าและเจ้าหนี้อื่นๆ จำนวน 173.83 ล้านบาท ซึ่งเป็นไปตามยอดขายและราคาวัตถุดิบที่เพิ่มขึ้น ทั้งนี้ บริษัทฯ คงสถานะปราศจากหนี้สินระยะยาว

ส่วนของผู้ถือหุ้นทั้งสิ้นจำนวน 3,416.87 ล้านบาท เพิ่มขึ้น 216.06 ล้านบาท มาจากผลกำไรจากการดำเนินงานในระหว่างปีบัญชี 2559 ที่เพิ่มขึ้น หักด้วยการจัดสรรกำไรประจำปี 2559 ในอัตราหุ้นละ 1.0273 บาทต่อหุ้น (โดยจ่ายจากกิจการที่ได้รับการส่งเสริมการลงทุน 0.2330 บาทต่อหุ้น และจากกิจการที่ไม่ได้รับการส่งเสริมการลงทุน 0.7943 บาทต่อหุ้น) รวมเป็นเงินปันผลจ่ายจำนวน 205.46 ล้านบาท

ทั้งนี้ ณ วันที่ 30 กันยายน 2560 บริษัทฯ มีโครงสร้างเงินทุนตามอัตราส่วนหนี้สินต่อทุนประมาณ 0.36 เท่า

#### กระแสเงินสด

จากงบการเงินรวมสิ้นสุด ณ วันที่ 30 กันยายน 2560 บริษัทฯ มีกระแสเงินสดเทียบกับปีบัญชี 2559 ดังนี้

- กระแสเงินสดรับจากการดำเนินงาน 636.61 ล้านบาท ลดลงจากปีที่แล้ว 306.33 ล้านบาท โดยหลักจากต้นทุนทางวัตถุดิบที่สูงขึ้น
- กระแสเงินสดจ่ายเพื่อกิจกรรมลงทุน 250.35 ล้านบาท ลดลงจากปีที่แล้ว 484.52 ล้านบาท จากการลดลงของเงินลงทุนระยะสั้น โดยส่วนหนึ่งเพื่อนำไปลงทุนในพันธบัตรรัฐบาลและหุ้นกู้ภาคเอกชน
- กระแสเงินสดจ่ายเพื่อกิจกรรมจัดหาเงินเท่ากับ 207.99 ล้านบาท เพิ่มขึ้น 25.50 ล้านบาท โดยหลักมาจากการจ่ายเงินปันผลเพิ่มขึ้นในปี 2560 จำนวน 28.86 ล้านบาท

ทั้งนี้ บริษัทฯ มีเงินสดและรายการเทียบเท่าเงินสด 406.23 ล้านบาท เพิ่มขึ้น 178.26 ล้านบาท รวมถึงมีเงินลงทุนระยะสั้นจำนวน 244.07 ล้านบาท

#### ปัจจัยที่อาจมีผลต่อฐานะทางการเงินหรือการดำเนินงานในอนาคต

สภาวะเศรษฐกิจและการเมืองโลก รวมถึงสภาวะเศรษฐกิจไทย เป็นปัจจัยสำคัญที่ส่งผลต่อการดำเนินงานของบริษัทฯ ในอนาคต ซึ่งจากการคาดการณ์ของบริษัทฯ เศรษฐกิจไทยโดยรวมในปีหน้ามีแนวโน้มที่ดีขึ้น แสดงสัญญาณที่ดีต่อการเพิ่มขึ้นของยอดขาย อย่างไรก็ตาม บริษัทฯ ยังคงให้ความสำคัญในการบริหารจัดการความเสี่ยงด้านต้นทุนการผลิต และการพัฒนาขีดความสามารถในการแข่งขัน เพื่อรับมือต่อการเติบโตของเศรษฐกิจ และสถานการณ์การเปลี่ยนแปลงของอุตสาหกรรม 4.0 อย่างต่อเนื่อง

# รายงานความรับผิดชอบ ของคณะกรรมการ ต่อรายงานทางการเงิน

คณะกรรมการบริษัท เป็นผู้รับผิดชอบต่อการเงินรวมของบริษัทฯ และบริษัทย่อย รวมถึงข้อมูลทางการเงินที่ปรากฏในรายงานประจำปีของบริษัทฯ งบการเงินรวมของบริษัทฯ และบริษัทย่อยสำหรับปีสิ้นสุดวันที่ 30 กันยายน 2560 จัดทำขึ้นตามมาตรฐานการบัญชีที่รับรองทั่วไปในประเทศไทย โดยเลือกใช้นโยบายบัญชีที่เหมาะสม ใช้ดุลยพินิจอย่างระมัดระวังรอบคอบ และประมาณการที่สมเหตุสมผลในการจัดทำ รวมทั้งมีการเปิดเผยข้อมูลสำคัญอย่างเพียงพอในหมายเหตุประกอบงบการเงิน งบการเงินดังกล่าวได้ผ่านการตรวจสอบและให้ความเห็นอย่างไม่มีเงื่อนไขจากผู้สอบบัญชีรับอนุญาตที่เป็นอิสระ ดังนั้นจึงสะท้อนฐานะทางการเงินและผลการดำเนินงานของบริษัทฯ ที่เป็นจริง โปร่งใสและสมเหตุสมผล เพื่อประโยชน์ของผู้ถือหุ้นและนักลงทุนทั่วไปรายงานความรับผิดชอบของคณะกรรมการต่อรายงานทางการเงิน

คณะกรรมการบริษัท ได้จัดให้มีระบบการควบคุมภายในและระบบการตรวจสอบภายในที่เหมาะสมและมีประสิทธิภาพเพื่อให้มั่นใจได้ว่าการบันทึกข้อมูลทางบัญชีมีความถูกต้อง ครบถ้วน และเพียงพอที่จะดำรงรักษาไว้ซึ่งทรัพย์สินของ บริษัทฯ และป้องกันไม่ให้เกิดการทุจริตหรือการดำเนินการที่ผิดปกติดังมีนัยสำคัญ

คณะกรรมการบริษัท ได้แต่งตั้งคณะกรรมการตรวจสอบซึ่งประกอบด้วยกรรมการอิสระ เพื่อทำหน้าที่ดูแลรับผิดชอบให้บริษัทฯ มีการรายงานทางการเงินที่ถูกต้องและเพียงพอ มีระบบการควบคุมภายในและระบบการตรวจสอบภายในที่เหมาะสมและมีประสิทธิภาพ ตลอดจนมีการปฏิบัติตามกฎหมายและกฎระเบียบที่เกี่ยวข้องกับธุรกิจของบริษัทฯ โดยความเห็นของคณะกรรมการตรวจสอบเกี่ยวกับเรื่องดังกล่าวปรากฏในรายงานของคณะกรรมการตรวจสอบซึ่งแสดงไว้ในรายงานประจำปีฉบับนี้แล้ว

คณะกรรมการบริษัท มีความเห็นว่า ระบบการควบคุมภายในของบริษัทฯ โดยรวมอยู่ในระดับที่น่าพอใจ และสามารถสร้างความเชื่อมั่นต่อความน่าเชื่อถือของงบการเงินของบริษัทฯ และบริษัทย่อยสำหรับปีสิ้นสุดวันที่ 30 กันยายน 2560

ในนามของคณะกรรมการ

บริษัท อินเว รับบอร์ (ประเทศไทย) จำกัด (มหาชน)

(นางพิมพ์ใจ ลีอัสสรนุกุล)  
ประธานกรรมการ

(นายอิโรชิ ฮาราดะ)  
ประธานบริหาร

## รายงานของผู้สอบบัญชีรับอนุญาต

เสนอผู้ถือหุ้นของบริษัท อีโนเว รับเบอร์ (ประเทศไทย) จำกัด (มหาชน)

### ความเห็น

ข้าพเจ้าเห็นว่า งบการเงินรวมของบริษัท อีโนเว รับเบอร์ (ประเทศไทย) จำกัด (มหาชน) (บริษัท) และบริษัทย่อย (กลุ่มกิจการ) และงบการเงินเฉพาะกิจการของบริษัทแสดงฐานะการเงินรวมของกลุ่มกิจการและฐานะการเงินเฉพาะกิจการของบริษัท ณ วันที่ 30 กันยายน พ.ศ. 2560 และผลการดำเนินงานรวมและผลการดำเนินงานเฉพาะกิจการ กระแสเงินสดรวมและกระแสเงินสดเฉพาะกิจการสำหรับปีสิ้นสุดวันเดียวกัน โดยถูกต้องตามที่ควรในสาระสำคัญตามมาตรฐานการรายงานทางการเงิน

### งบการเงินที่ตรวจสอบ

ข้าพเจ้าได้ตรวจสอบงบการเงินรวมของกลุ่มกิจการและงบการเงินเฉพาะกิจการของบริษัทข้างต้นนี้ ซึ่งประกอบด้วยงบแสดงฐานะการเงินรวมและงบแสดงฐานะการเงินเฉพาะกิจการ ณ วันที่ 30 กันยายน พ.ศ. 2560 งบกำไรขาดทุนเบ็ดเสร็จรวมและงบกำไรขาดทุนเบ็ดเสร็จเฉพาะกิจการ งบแสดงการเปลี่ยนแปลงส่วนของผู้ถือหุ้นรวมและงบแสดงการเปลี่ยนแปลงส่วนของผู้ถือหุ้นเฉพาะกิจการ และงบกระแสเงินสดรวมและงบกระแสเงินสดเฉพาะกิจการสำหรับปีสิ้นสุดวันเดียวกัน และหมายเหตุประกอบงบการเงินรวมและงบการเงินเฉพาะกิจการ รวมถึงหมายเหตุสรุปนโยบายการบัญชีที่สำคัญ

### เกณฑ์ในการแสดงความเห็น

ข้าพเจ้าได้ปฏิบัติตามตรวจสอบตามมาตรฐานการสอบบัญชี ความรับผิดชอบของข้าพเจ้าได้กล่าวไว้ในส่วนของความรับผิดชอบของผู้สอบบัญชีต่อการตรวจสอบงบการเงินรวมและงบการเงินเฉพาะกิจการในรายงานของข้าพเจ้า ข้าพเจ้ามีความเป็นอิสระจากกลุ่มกิจการและบริษัทตามข้อกำหนดจรรยาบรรณของผู้ประกอบวิชาชีพบัญชีในส่วนที่เกี่ยวข้องกับการตรวจสอบงบการเงินรวมและงบการเงินเฉพาะกิจการที่กำหนดโดยสภาวิชาชีพบัญชีในพระบรมราชูปถัมภ์ และข้าพเจ้าได้ปฏิบัติตามความรับผิดชอบด้านจรรยาบรรณอื่น ๆ ซึ่งเป็นไปตามข้อกำหนดเหล่านี้ ข้าพเจ้าเชื่อว่าหลักฐานการสอบบัญชีที่ข้าพเจ้าได้รับเพียงพอและเหมาะสมเพื่อใช้เป็นเกณฑ์ในการแสดงความเห็นของข้าพเจ้า



## เรื่องสำคัญในการตรวจสอบ

เรื่องสำคัญในการตรวจสอบคือเรื่องต่าง ๆ ที่มีนัยสำคัญที่สุดตามดุลยพินิจของผู้ประกอบวิชาชีพของข้าพเจ้าในการตรวจสอบงบการเงินรวมและงบการเงินเฉพาะกิจการสำหรับงวดปัจจุบัน ข้าพเจ้าได้นำเรื่องเหล่านี้มาพิจารณาในบริบทของการตรวจสอบงบการเงินรวมและงบการเงินเฉพาะกิจการ โดยรวมและในการแสดงความเห็นของข้าพเจ้า ทั้งนี้ ข้าพเจ้าไม่ได้แสดงความเห็นแยกต่างหากสำหรับเรื่องเหล่านี้

### เรื่องสำคัญในการตรวจสอบ

### วิธีการตรวจสอบ

#### ค่าเผื่อสินค้าเสื่อมคุณภาพและล้าสมัย

ตามที่ได้กล่าวไว้ในหมายเหตุประกอบงบการเงินข้อที่ 2.8 (นโยบายการบัญชี) และหมายเหตุประกอบงบการเงินข้อที่ 9 (สินค้าคงเหลือ) กลุ่มกิจการตั้งค่าเผื่อสำหรับสินค้าเสื่อมคุณภาพและล้าสมัย

ณ วันที่ 30 กันยายน พ.ศ. 2560 สินค้าคงเหลือก่อนตั้งค่าเผื่อสินค้าเสื่อมคุณภาพและล้าสมัยในงบแสดงฐานะการเงินรวมและงบแสดงฐานะการเงินเฉพาะกิจการมีจำนวน 508.80 ล้านบาท และ 505.87 ล้านบาทตามลำดับ และค่าเผื่อสินค้าเสื่อมคุณภาพมีจำนวน 3.83 ล้านบาทเท่ากัน

การวัดมูลค่าสินค้าคงเหลือเป็นเรื่องที่ข้าพเจ้าให้ความสำคัญเนื่องจากสินค้าคงเหลือเป็นรายการที่มีสาระสำคัญต่อสินทรัพย์รวมและค่าเผื่อการลดมูลค่าของสินค้าคงเหลือเป็นการประมาณการที่เกี่ยวข้องกับการใช้ดุลยพินิจและประสบการณ์ของผู้บริหาร และสภาพการณ์ของตลาด

#### วิธีการปฏิบัติงานที่สำคัญของข้าพเจ้าประกอบด้วย

- สอบถามผู้บริหารเพื่อทำความเข้าใจในข้อสมมติฐานของกลุ่มกิจการที่ใช้ในการประมาณการมูลค่าสุทธิที่จะได้รับ และค่าเผื่อสินค้าเสื่อมคุณภาพและล้าสมัย และประเมินว่านโยบายการบัญชีมีความสม่ำเสมอจากปีที่ผ่านมา
- ประเมินความสมเหตุสมผลในข้อสมมติฐานของผู้บริหารซึ่งใช้ในการประมาณการดังกล่าวข้างต้น โดยพิจารณาจากข้อมูลที่เกิดขึ้นในอดีต รวมถึงการวิเคราะห์อัตราการหมุนเวียนของสินค้าคงเหลือ และสอบถามเชิงวิเคราะห์ต่อผู้บริหารถึงข้อสมมติฐานของผู้บริหารเกี่ยวกับความเหมาะสมของอายุสินค้าคงเหลือ ว่าเป็นเกณฑ์ที่เหมาะสมในการประเมินค่าเผื่อสินค้าเสื่อมคุณภาพและล้าสมัย
- ทดสอบความน่าเชื่อถือของรายงานอายุของสินค้าคงเหลือที่ผู้บริหารใช้ในการประมาณการค่าเผื่อสินค้าเสื่อมคุณภาพและล้าสมัย โดยตรวจสอบรายการเคลื่อนไหววันสุดท้ายของสินค้าคงเหลือกับเอกสารประกอบรายการ เพื่อให้มั่นใจว่าระบบสินค้าคงเหลือได้จำแนกสินค้าคงเหลือตามอายุของสินค้าคงเหลืออย่างถูกต้อง

เรื่องสำคัญในการตรวจสอบ	วิธีการตรวจสอบ
<p>กลุ่มกิจการมีการบันทึกค่าเพื่อลดมูลค่าสำหรับสินค้าสินค้าเสื่อมคุณภาพและล้าสมัยตามความจำเป็น หลักเกณฑ์ในการประเมินค่าเพื่อสินค้าเสื่อมคุณภาพและล้าสมัยต้องใช้ในการประมาณการ ซึ่งผู้บริหารใช้ดุลยพินิจและประสบการณ์และข้อมูลที่เกิดขึ้นในอดีต กำหนดให้สินค้าคงเหลือแต่ละกลุ่มที่ไม่เคลื่อนไหวเกินกว่าปกติธุรกิจ จะถูกบันทึกค่าเพื่อสินค้าเสื่อมคุณภาพและล้าสมัยในอัตราร้อยละ 100 ในการประเมินค่าเพื่อสินค้าเสื่อมคุณภาพและล้าสมัย ผู้บริหารต้องคำนึงถึงแนวโน้มการขายจากสภาพเศรษฐกิจและสภาวะการณ์ของตลาดทั้งในอดีตและปัจจุบัน อายุของสินค้าคงเหลือ และปัจจัยอื่นที่ส่งผลกระทบต่อสินค้าเสื่อมคุณภาพและล้าสมัย</p>	<ul style="list-style-type: none"> <li>ทดสอบความถูกต้องของตัวเลขโดยทดสอบการคำนวณค่าเพื่อการลดมูลค่าของสินค้าคงเหลือที่ประมาณการจากข้อสมมติฐานของผู้บริหาร ซึ่งข้าพเจ้าไม่พบผลแตกต่างที่มีสาระสำคัญจากวิธีการตรวจสอบดังกล่าว</li> </ul> <p>จากวิธีการปฏิบัติงานข้างต้น ข้าพเจ้าสรุปได้ว่าผู้บริหารใช้ข้อสมมติฐานที่สมเหตุสมผลในการประมาณการ และการประมาณค่าเพื่อสินค้าเสื่อมคุณภาพและล้าสมัยได้กระทำอย่างเหมาะสม</p>
<p><b>การประเมินมูลค่ายุติธรรมของเงินลงทุนเผื่อขาย</b></p> <p>ตามที่ได้กล่าวไว้ในหมายเหตุประกอบงบการเงินข้อที่ 2.9 (นโยบายการบัญชี) หมายเหตุประกอบงบการเงินข้อที่ 3.3 (การประเมินมูลค่ายุติธรรม) และหมายเหตุประกอบงบการเงินข้อที่ 10 (เงินลงทุนเผื่อขาย) กลุ่มกิจการมีเงินลงทุนในหลักทรัพย์เผื่อขาย ซึ่งเป็นการลงทุนในตราสารหนี้ โดยถูกวัดมูลค่ายุติธรรมจากข้อมูล ในระดับที่ 2 คือ ข้อมูลอื่นนอกเหนือจากราคาเสนอซื้อขายที่สามารถสังเกตได้ โดยเงินลงทุนดังกล่าวรวมเป็นจำนวน 702.74 ล้านบาท ซึ่งคิดเป็นร้อยละ 15 ของสินทรัพย์รวมในงบการเงินรวมและงบการเงินเฉพาะกิจการ</p> <p>ข้าพเจ้าให้ความสนใจการประเมินมูลค่ายุติธรรมของเงินลงทุนเผื่อขาย เนื่องจากการประเมินมูลค่ายุติธรรมที่ใช้ข้อมูลในระดับที่ 2 ที่เป็นการคำนวณที่มีความซับซ้อนและต้องอาศัยความรู้ความชำนาญเฉพาะด้าน โดยผู้บริหารให้ความสำคัญและกำกับดูแลการปฏิบัติตามนโยบายโดยบริษัทหลักทรัพย์จัดการกองทุนอย่างใกล้ชิด นอกจากนี้เงินลงทุนเผื่อขายเป็นรายการที่มีสาระสำคัญต่อสินทรัพย์รวม ดังนั้น การประเมินมูลค่ายุติธรรมของเงินลงทุนเพื่อนำเสนอข้อมูลในหมายเหตุประกอบงบการเงินอย่างถูกต้องจึงถูกพิจารณาเป็นเรื่องสำคัญ</p>	<p>วิธีการปฏิบัติงานที่สำคัญของข้าพเจ้าประกอบด้วย</p> <ul style="list-style-type: none"> <li>สอบถามผู้บริหารเพื่อทำความเข้าใจนโยบายการลงทุนของกลุ่มกิจการถึงรูปแบบการลงทุน ระดับการประเมินความเสี่ยง การประเมินราคาและการวัดมูลค่าของเงินลงทุน อัตราส่วนและข้อจำกัด รอบระยะเวลา การรายงาน การเปิดเผยข้อมูล และกระบวนการการกำกับดูแลและการอนุมัติโดยผู้บริหาร</li> <li>ตรวจทานกับผู้จัดการกองทุนถึงการปฏิบัติตามนโยบายการลงทุนและยืนยันว่าไม่มีรายการที่ไม่เป็นไปตามนโยบายการลงทุนในระหว่างปี</li> <li>ตรวจทานการลงทุนในหลักทรัพย์และข้อมูลอื่นที่แสดงในรายงานประจำเดือนที่ได้รับว่าเป็นไปตามนโยบายการลงทุนที่กำหนด</li> <li>ตรวจทานลายมือชื่อของผู้มีอำนาจอนุมัติในรายงานประจำเดือน ซึ่งเป็นการอนุมัติขั้นสุดท้ายก่อนที่จะนำส่งรายงานให้แก่กลุ่มกิจการ</li> <li>เปรียบเทียบการประเมินมูลค่ายุติธรรมของเงินลงทุนเผื่อขายในรายงานประจำเดือนกับบันทึกทางบัญชี</li> </ul> <p>จากวิธีการปฏิบัติงานข้างต้น ข้าพเจ้าสรุปได้ว่าการประมาณการของเงินลงทุนเผื่อขายมีความเหมาะสมและเป็นไปตามนโยบายการลงทุน</p>

## ข้อมูลอื่น

กรรมการเป็นผู้รับผิดชอบต่อข้อมูลอื่น ข้อมูลอื่นประกอบด้วย ข้อมูลซึ่งรวมอยู่ในรายงานประจำปี แต่ไม่รวมถึงงบการเงินรวมและงบการเงินเฉพาะกิจการ และรายงานของผู้สอบบัญชีที่อยู่ในรายงานนั้น ข้าพเจ้าคาดว่าข้าพเจ้าจะได้รับรายงานประจำปีภายหลังวันที่ในรายงานของผู้สอบบัญชีนี้

ความเห็นของข้าพเจ้าต่องบการเงินรวมและงบการเงินเฉพาะกิจการไม่ครอบคลุมถึงข้อมูลอื่น และข้าพเจ้าไม่ได้ให้ความเชื่อมั่นต่อข้อมูลอื่น

ความรับผิดชอบของข้าพเจ้าที่เกี่ยวข้องกับการตรวจสอบงบการเงินรวมและงบการเงินเฉพาะกิจการคือ การอ่านและพิจารณาว่าข้อมูลอื่นมีความขัดแย้งที่มีสาระสำคัญกับงบการเงินรวมและงบการเงินเฉพาะกิจการ หรือกับความรู้ที่ได้รับจากการตรวจสอบของข้าพเจ้า หรือปรากฏว่าข้อมูลอื่นมีการแสดงข้อมูลที่ขัดต่อข้อเท็จจริงอันเป็นสาระสำคัญหรือไม่

เมื่อข้าพเจ้าได้อ่านรายงานประจำปี หากข้าพเจ้าสรุปได้ว่ามีการแสดงข้อมูลที่ขัดต่อข้อเท็จจริงอันเป็นสาระสำคัญ ข้าพเจ้าต้องสื่อสารเรื่องดังกล่าวกับคณะกรรมการตรวจสอบ

## ความรับผิดชอบของกรรมการต่องบการเงินรวมและงบการเงินเฉพาะกิจการ

กรรมการมีหน้าที่รับผิดชอบในการจัดทำและนำเสนองบการเงินรวมและงบการเงินเฉพาะกิจการเหล่านี้ โดยถูกต้องตามที่ควรตามมาตรฐานการรายงานทางการเงิน และรับผิดชอบเกี่ยวกับการควบคุมภายในที่กรรมการพิจารณาว่าจำเป็น เพื่อให้สามารถจัดทำงบการเงินรวมและงบการเงินเฉพาะกิจการที่ปราศจากการแสดงข้อมูลที่ขัดต่อข้อเท็จจริงอันเป็นสาระสำคัญไม่ว่าจะเกิดจากการทุจริตหรือข้อผิดพลาด

ในการจัดทำงบการเงินรวมและงบการเงินเฉพาะกิจการ กรรมการรับผิดชอบในการประเมินความสามารถของกลุ่มกิจการและบริษัทในการดำเนินงานต่อเนื่อง เปิดเผยเรื่องที่เกี่ยวข้องกับการดำเนินงานต่อเนื่อง (ตามความเหมาะสม) และการใช้เกณฑ์การบัญชีสำหรับการดำเนินงานต่อเนื่อง เว้นแต่กรรมการมีความตั้งใจที่จะเลิกกลุ่มกิจการและบริษัท หรือหยุดดำเนินงาน หรือไม่สามารถดำเนินงานต่อเนื่องต่อไปได้

คณะกรรมการตรวจสอบมีหน้าที่ช่วยกรรมการในการกำกับดูแลกระบวนการในการจัดทำรายงานทางการเงินของกลุ่มกิจการและบริษัท

### ความรับผิดชอบของผู้สอบบัญชีต่อการตรวจสอบงบการเงินรวมและงบการเงินเฉพาะกิจการ

การตรวจสอบของข้าพเจ้ามีวัตถุประสงค์เพื่อให้ได้ความเชื่อมั่นอย่างสมเหตุสมผลว่างบการเงินรวมและงบการเงินเฉพาะกิจการโดยรวมปราศจากการแสดงข้อมูลที่ขัดต่อข้อเท็จจริงอันเป็นสาระสำคัญหรือไม่ ไม่ว่าจะเกิดจากการทุจริตหรือข้อผิดพลาด และเสนอรายงานของผู้สอบบัญชีซึ่งรวมความเห็นของข้าพเจ้าอยู่ด้วย ความเชื่อมั่นอย่างสมเหตุสมผลคือความเชื่อมั่นในระดับสูง แต่ไม่ได้เป็นการรับประกันว่าการปฏิบัติงานตรวจสอบตามมาตรฐานการสอบบัญชีจะสามารถตรวจพบข้อมูลที่ขัดต่อข้อเท็จจริงอันเป็นสาระสำคัญที่มีอยู่ได้เสมอไป ข้อมูลที่ขัดต่อข้อเท็จจริงอาจเกิดจากการทุจริตหรือข้อผิดพลาด และถือว่ามีสาระสำคัญเมื่อคาดการณ์อย่างสมเหตุสมผลได้ว่ารายการที่ขัดต่อข้อเท็จจริงแต่ละรายการ หรือทุกรายการรวมกันจะมีผลต่อการตัดสินใจทางเศรษฐกิจของผู้ใช้งบการเงินรวมและงบการเงินเฉพาะกิจการเหล่านี้

ในการตรวจสอบของข้าพเจ้าตามมาตรฐานการสอบบัญชี ข้าพเจ้าได้ใช้ดุลยพินิจของผู้ประกอบวิชาชีพและการสังเกต และสงสัยของผู้ประกอบวิชาชีพตลอดการตรวจสอบ การปฏิบัติงานของข้าพเจ้ารวมถึง

- ระบุและประเมินความเสี่ยงจากการแสดงข้อมูลที่ขัดต่อข้อเท็จจริงอันเป็นสาระสำคัญในงบการเงินรวมและงบการเงินเฉพาะกิจการ ไม่ว่าจะเกิดจากการทุจริตหรือข้อผิดพลาด ออกแบบและปฏิบัติตามวิธีการตรวจสอบเพื่อตอบสนองต่อความเสี่ยงเหล่านั้น และได้หลักฐานการสอบบัญชีที่เพียงพอและเหมาะสมเพื่อเป็นเกณฑ์ในการแสดงความเห็นของข้าพเจ้า ความเสี่ยงที่ไม่พบข้อมูลที่ขัดต่อข้อเท็จจริงอันเป็นสาระสำคัญซึ่งเป็นผลมาจากการทุจริตจะสูงกว่าความเสี่ยงที่เกิดจากข้อผิดพลาด เนื่องจากการทุจริตอาจเกี่ยวกับการสมรู้ร่วมคิด การปลอมแปลงเอกสารหลักฐาน การตั้งใจละเว้นการแสดงผลข้อมูล การแสดงผลข้อมูลที่ไมตรงตามข้อเท็จจริงหรือการแทรกแซงการควบคุมภายใน
- ทำความเข้าใจในระบบการควบคุมภายในที่เกี่ยวข้องกับการตรวจสอบ เพื่อออกแบบวิธีการตรวจสอบที่เหมาะสมกับสถานการณ์ แต่ไม่ใช่เพื่อวัตถุประสงค์ในการแสดงความเห็นต่อความมีประสิทธิภาพของการควบคุมภายในของกลุ่มกิจการและบริษัท
- ประเมินความเหมาะสมของนโยบายการบัญชีที่กรรมการใช้และความสมเหตุสมผลของประมาณการทางบัญชี และการเปิดเผยข้อมูลที่เกี่ยวข้องซึ่งจัดทำขึ้น โดยกรรมการ
- สรุปร่วมกับความเหมาะสมของการใช้เกณฑ์การบัญชีสำหรับการดำเนินงานต่อเนื่องของกรรมการจากหลักฐานการสอบบัญชีที่ได้รับ และประเมินว่ามีความไม่แน่นอนที่มีสาระสำคัญเกี่ยวกับเหตุการณ์หรือสถานการณ์ที่อาจเป็นเหตุให้เกิดข้อสงสัยอย่างมีนัยสำคัญต่อความสามารถของกลุ่มกิจการและบริษัทในการดำเนินงานต่อเนื่องหรือไม่ ถ้าข้าพเจ้าได้ข้อสรุปว่ามีความไม่แน่นอนที่มีสาระสำคัญ ข้าพเจ้าต้องกล่าวไว้ในรายงานของผู้สอบบัญชีของข้าพเจ้าโดยให้ข้อสังเกตถึงการเปิดเผยข้อมูลในงบการเงินรวมและงบการเงินเฉพาะกิจการที่เกี่ยวข้อง หรือถ้าการเปิดเผยดังกล่าวไม่เพียงพอ ความเห็นของข้าพเจ้าจะเปลี่ยนแปลงไป ข้อสรุปของข้าพเจ้าขึ้นอยู่กับหลักฐานการสอบบัญชีที่ได้รับจนถึงวันที่ในรายงานของผู้สอบบัญชีของข้าพเจ้า อย่างไรก็ตาม เหตุการณ์หรือสถานการณ์ในอนาคตอาจเป็นเหตุให้กลุ่มกิจการและบริษัทต้องหยุดการดำเนินงานต่อเนื่อง
- ประเมินการนำเสนอ โครงสร้างและเนื้อหาของงบการเงินรวมและงบการเงินเฉพาะกิจการโดยรวม รวมถึงการเปิดเผยข้อมูลว่างบการเงินรวมและงบการเงินเฉพาะกิจการแสดงรายการ และเหตุการณ์ในรูปแบบที่ทำให้มีการนำเสนอข้อมูล โดยถูกต้องตามที่ควรหรือไม่
- ได้รับหลักฐานการสอบบัญชีที่เหมาะสมอย่างเพียงพอเกี่ยวกับข้อมูลทางการเงินของกิจการภายในกลุ่มหรือกิจกรรมทางธุรกิจภายในกลุ่มกิจการเพื่อแสดงความเห็นต่องบการเงินรวม ข้าพเจ้ารับผิดชอบต่อการกำหนดแนวทาง การควบคุมดูแลและการปฏิบัติงานตรวจสอบกลุ่มกิจการ ข้าพเจ้าเป็นผู้รับผิดชอบแต่เพียงผู้เดียวต่อความเห็นของข้าพเจ้า

ข้าพเจ้าได้สื่อสารกับคณะกรรมการตรวจสอบในเรื่องต่างๆ ที่สำคัญซึ่งรวมถึงขอบเขตและช่วงเวลาของการตรวจสอบตามที่ได้วางแผนไว้ ประเด็นที่มีนัยสำคัญที่พบจากการตรวจสอบ และข้อบกพร่องที่มีนัยสำคัญในระบบการควบคุมภายในหากข้าพเจ้าได้พบในระหว่างการตรวจสอบของข้าพเจ้า

ข้าพเจ้าได้ให้คำรับรองแก่คณะกรรมการตรวจสอบว่า ข้าพเจ้าได้ปฏิบัติตามข้อกำหนดจรรยาบรรณที่เกี่ยวข้องกับความเป็นอิสระและได้สื่อสารกับคณะกรรมการตรวจสอบเกี่ยวกับความสัมพันธ์ทั้งหมด ตลอดจนเรื่องอื่นซึ่งข้าพเจ้าเชื่อว่ามีเหตุผลที่บุคคลภายนอกอาจพิจารณาว่ากระทบต่อความเป็นอิสระของข้าพเจ้าและมาตรการที่ข้าพเจ้าใช้เพื่อป้องกันไม่ให้ข้าพเจ้าขาดความเป็นอิสระ

จากเรื่องที่ได้สื่อสารกับคณะกรรมการตรวจสอบ ข้าพเจ้าได้พิจารณาเรื่องต่าง ๆ ที่มีนัยสำคัญที่สุดในการตรวจสอบงบการเงินรวมและงบการเงินเฉพาะกิจการในงวดปัจจุบันและกำหนดเป็นเรื่องสำคัญในการตรวจสอบ ข้าพเจ้าได้อธิบายเรื่องเหล่านี้ในรายงานของผู้สอบบัญชี เว้นแต่กฎหมายหรือข้อบังคับไม่ให้เปิดเผยต่อสาธารณะเกี่ยวกับเรื่องดังกล่าว หรือในสถานการณ์ที่ยากที่จะเกิดขึ้น ข้าพเจ้าพิจารณาว่าไม่ควรสื่อสารเรื่องดังกล่าวในรายงานของข้าพเจ้าเพราะการกระทำดังกล่าวสามารถคาดการณ์ได้อย่างสมเหตุสมผลว่าจะมีผลกระทบในทางลบมากกว่าผลประโยชน์ต่อส่วนได้เสียสาธารณะจากการสื่อสารดังกล่าว

บริษัท ไพร่ชวอเตอร์เฮาส์คูเปอร์ส เอบีเอส จำกัด



นอนุช อภิชาติเสถียร

ผู้สอบบัญชีรับอนุญาตเลขที่ 5266

กรุงเทพมหานคร

22 พฤศจิกายน พ.ศ. 2560

## บริษัท อินเว รัมเบอร์ (ประเทศไทย) จำกัด (มหาชน)

## งบแสดงฐานะการเงิน

ณ วันที่ 30 กันยายน พ.ศ. 2560

หมายเหตุ	งบการเงินรวม		งบการเงินเฉพาะกิจการ		
	พ.ศ. 2560	พ.ศ. 2559	พ.ศ. 2560	พ.ศ. 2559	
	บาท	บาท	บาท	บาท	
<b>สินทรัพย์</b>					
<b>สินทรัพย์หมุนเวียน</b>					
เงินสดและรายการเทียบเท่าเงินสด	6	406,228,379	227,970,278	382,734,981	222,839,301
เงินลงทุนระยะสั้น	7	244,073,432	964,603,692	240,002,005	930,662,487
ลูกหนี้การค้าและลูกหนี้อื่น - สุทธิ	8	1,025,941,380	884,517,831	1,026,529,299	884,130,776
สินค้าคงเหลือ - สุทธิ	9	504,973,893	454,710,742	502,046,501	451,433,227
สินทรัพย์หมุนเวียนอื่น		17,548,495	16,849,305	15,782,076	15,629,068
<b>รวมสินทรัพย์หมุนเวียน</b>		<b>2,198,765,579</b>	<b>2,548,651,848</b>	<b>2,167,094,862</b>	<b>2,504,694,859</b>
<b>สินทรัพย์ไม่หมุนเวียน</b>					
เงินลงทุนเพื่อขาย	10	702,739,996	-	702,739,996	-
เงินลงทุนในบริษัทย่อย	11	-	-	20,049,230	20,049,230
เงินลงทุนระยะยาวอื่น	12	30,781,799	30,781,799	30,781,799	30,781,799
อสังหาริมทรัพย์เพื่อการลงทุน - สุทธิ	13	9,224,908	9,825,579	9,994,458	10,630,797
ที่ดิน อาคารและอุปกรณ์ - สุทธิ	14	1,604,615,276	1,599,508,645	1,536,259,760	1,526,635,663
โปรแกรมคอมพิวเตอร์ - สุทธิ	15	35,014,689	37,206,132	29,587,110	30,382,664
สินทรัพย์ภาษีเงินได้รอการตัดบัญชี	16	31,597,158	25,546,507	30,329,584	25,063,574
สินทรัพย์ไม่หมุนเวียนอื่น		19,018,000	20,846,883	19,018,000	20,846,883
<b>รวมสินทรัพย์ไม่หมุนเวียน</b>		<b>2,432,991,826</b>	<b>1,723,715,545</b>	<b>2,378,759,937</b>	<b>1,664,390,610</b>
<b>รวมสินทรัพย์</b>		<b>4,631,757,405</b>	<b>4,272,367,393</b>	<b>4,545,854,799</b>	<b>4,169,085,469</b>

## บริษัท อินเว รัมเบอร์ (ประเทศไทย) จำกัด (มหาชน)

## งบแสดงฐานะการเงิน (ต่อ)

ณ วันที่ 30 กันยายน พ.ศ. 2560

หมายเหตุ	งบการเงินรวม		งบการเงินเฉพาะกิจการ		
	พ.ศ. 2560	พ.ศ. 2559	พ.ศ. 2560	พ.ศ. 2559	
	บาท	บาท	บาท	บาท	
<b>หนี้สินและส่วนของผู้ถือหุ้น</b>					
<b>หนี้สินหมุนเวียน</b>					
เจ้าหนี้การค้าและเจ้าหนี้อื่น	17	998,172,531	824,347,048	1,004,263,152	826,256,509
หนี้สินภายใต้สัญญาเช่าการเงิน ที่ถึงกำหนดชำระภายในหนึ่งปี	18	-	4,693,491	-	4,693,491
ภาษีเงินได้นิติบุคคลค้างจ่าย		32,549,357	60,350,407	32,549,357	60,937,837
หนี้สินหมุนเวียนอื่น		2,532,341	1,918,337	492,380	194,054
<b>รวมหนี้สินหมุนเวียน</b>		<b>1,033,254,229</b>	<b>891,309,283</b>	<b>1,037,304,889</b>	<b>892,081,891</b>
<b>หนี้สินไม่หมุนเวียน</b>					
ภาระผูกพันผลประโยชน์พนักงาน	19	179,805,700	158,454,178	162,090,408	143,016,106
หนี้สินภายใต้สัญญาเช่าการเงิน	18	-	20,548,658	-	20,548,658
หนี้สินภาษีเงินได้รอการตัดบัญชี	16	1,825,347	1,246,786	-	-
<b>รวมหนี้สินไม่หมุนเวียน</b>		<b>181,631,047</b>	<b>180,249,622</b>	<b>162,090,408</b>	<b>163,564,764</b>
<b>รวมหนี้สิน</b>		<b>1,214,885,276</b>	<b>1,071,558,905</b>	<b>1,199,395,297</b>	<b>1,055,646,655</b>

หมายเหตุประกอบงบการเงินเป็นส่วนหนึ่งของงบการเงินรวมและงบการเงินเฉพาะบริษัทนี้

## บริษัท อินเว ธิเบอส์ (ประเทศไทย) จำกัด (มหาชน)

## งบแสดงฐานะการเงิน (ต่อ)

ณ วันที่ 30 กันยายน พ.ศ. 2560

หมายเหตุ	งบการเงินรวม		งบการเงินเฉพาะกิจการ	
	พ.ศ. 2560	พ.ศ. 2559	พ.ศ. 2560	พ.ศ. 2559
	บาท	บาท	บาท	บาท
<b>หนี้สินและส่วนของผู้ถือหุ้น (ต่อ)</b>				
<b>ส่วนของผู้ถือหุ้น</b>				
ทุนเรือนหุ้น	20			
ทุนจดทะเบียน				
หุ้นสามัญจำนวน 200 ล้านหุ้น				
มูลค่าที่ตราไว้หุ้นละ 1 บาท	200,000,000	200,000,000	200,000,000	200,000,000
ทุนที่ออกและชำระเต็มมูลค่าแล้ว				
หุ้นสามัญจำนวน 200 ล้านหุ้น				
จ่ายชำระแล้วหุ้นละ 1 บาท	200,000,000	200,000,000	200,000,000	200,000,000
ส่วนเกินมูลค่าหุ้น	20	298,000,000	298,000,000	298,000,000
กำไรสะสม				
จัดสรรแล้ว - ทุนสำรองตามกฎหมาย	21	20,000,000	20,000,000	20,000,000
ยังไม่ได้จัดสรร		2,899,545,008	2,681,214,880	2,826,315,345
องค์ประกอบอื่นของผู้ถือหุ้น		(677,677)	1,587,371	2,144,157
<b>รวมส่วนของผู้ถือหุ้นใหญ่</b>		3,416,867,331	3,200,802,251	3,346,459,502
ส่วนได้เสียที่ไม่มีอำนาจควบคุม		4,798	6,237	-
<b>รวมส่วนของผู้ถือหุ้น</b>		3,416,872,129	3,200,808,488	3,346,459,502
<b>รวมหนี้สินและส่วนของผู้ถือหุ้น</b>		4,631,757,405	4,272,367,393	4,545,854,799

หมายเหตุประกอบงบการเงินเป็นส่วนหนึ่งของงบการเงินรวมและงบการเงินเฉพาะกิจการนี้



บริษัท อินเว รัมเบอร์ (ประเทศไทย) จำกัด (มหาชน)

งบกำไรขาดทุนเบ็ดเสร็จ

สำหรับปีสิ้นสุดวันที่ 30 กันยายน พ.ศ. 2560

หมายเหตุ	งบการเงินรวม		งบการเงินเฉพาะกิจการ	
	พ.ศ. 2560	พ.ศ. 2559	พ.ศ. 2560	พ.ศ. 2559
	บาท	บาท	บาท	บาท
<b>รายได้</b>				
รายได้จากการขายและบริการ	5,232,565,186	4,954,767,572	5,231,860,894	4,954,572,158
รายได้เงินปันผล	11,12 45,914,000	-	69,912,658	35,999,239
รายได้อื่น	52,992,551	47,628,584	55,656,562	49,907,646
<b>รวมรายได้</b>	<b>5,331,471,737</b>	<b>5,002,396,156</b>	<b>5,357,430,114</b>	<b>5,040,479,043</b>
<b>ค่าใช้จ่าย</b>				
ต้นทุนขายและบริการ	4,465,926,970	4,028,243,415	4,484,820,743	4,041,875,797
ค่าใช้จ่ายในการขาย	97,453,730	87,961,758	97,453,730	87,961,757
ค่าใช้จ่ายในการบริหาร	236,806,652	234,426,750	227,897,346	224,494,362
ค่าใช้จ่ายอื่น	20,076,859	25,272,144	19,930,075	25,269,433
<b>รวมค่าใช้จ่าย</b>	<b>4,820,264,211</b>	<b>4,375,904,067</b>	<b>4,830,101,894</b>	<b>4,379,601,349</b>
กำไรก่อนต้นทุนทางการเงินและค่าใช้จ่ายภาษีเงินได้	511,207,526	626,492,089	527,328,220	660,877,694
ต้นทุนทางการเงิน	22 (1,141,866)	(1,743,567)	(1,141,866)	(1,661,486)
กำไรก่อนค่าใช้จ่ายภาษีเงินได้	510,065,660	624,748,522	526,186,354	659,216,208
ค่าใช้จ่ายภาษีเงินได้	24 (86,275,737)	(111,118,509)	(85,689,656)	(110,910,386)
<b>กำไรสุทธิสำหรับปี</b>	<b>423,789,923</b>	<b>513,630,013</b>	<b>440,496,698</b>	<b>548,305,822</b>
<b>กำไร (ขาดทุน) เบ็ดเสร็จอื่น</b>				
รายการที่จะไม่จัดประเภทรายการใหม่ไปยังกำไรหรือขาดทุนในภายหลัง :				
การวัดมูลค่าใหม่ของการระดมทุนผลประโยชน์พนักงาน	19 (3,545,210)	-	(3,197,851)	-
ภาษีเงินได้ของการวัดมูลค่าใหม่ของการระดมทุนผลประโยชน์พนักงาน	24 599,355	-	500,927	-
รวมรายการที่จะไม่จัดประเภทรายการใหม่เข้าไปไว้กำไรหรือขาดทุนในภายหลัง	(2,945,855)	-	(2,696,924)	-
รายการที่จะจัดประเภทรายการใหม่ไปยังกำไรหรือขาดทุนในภายหลัง :				
การเปลี่ยนแปลงในมูลค่าของเงินลงทุนเพื่อขาย	10 680,802	-	680,802	-
รวมรายการที่จะจัดประเภทรายการใหม่เข้าไปไว้กำไรหรือขาดทุนในภายหลัง	680,802	-	680,802	-
<b>ขาดทุนเบ็ดเสร็จอื่นสำหรับปี - สุทธิจากภาษี</b>	<b>(2,265,053)</b>	<b>-</b>	<b>(2,016,122)</b>	<b>-</b>
<b>กำไรเบ็ดเสร็จรวมสำหรับปี</b>	<b>421,524,870</b>	<b>513,630,013</b>	<b>438,480,576</b>	<b>548,305,822</b>

หมายเหตุประกอบงบการเงินเป็นส่วนหนึ่งของงบการเงินรวมและงบการเงินเฉพาะบริษัทนี้

บริษัท อีโนเว รับเบอร์ (ประเทศไทย) จำกัด (มหาชน)

งบกำไรขาดทุนเบ็ดเสร็จ (ต่อ)

สำหรับปีสิ้นสุดวันที่ 30 กันยายน พ.ศ. 2560

หมายเหตุ	งบการเงินรวม		งบการเงินเฉพาะกิจการ	
	พ.ศ. 2560	พ.ศ. 2559	พ.ศ. 2560	พ.ศ. 2559
	บาท	บาท	บาท	บาท
<b>การแบ่งปันกำไร</b>				
ส่วนที่เป็นของผู้เป็นเจ้าของของบริษัทใหญ่	423,790,015	513,630,214	440,496,698	548,305,822
ส่วนที่เป็นของส่วนได้เสียที่ไม่มีอำนาจควบคุม	(92)	(201)	-	-
	<u>423,789,923</u>	<u>513,630,013</u>	<u>440,496,698</u>	<u>548,305,822</u>
<b>การแบ่งปันกำไรเบ็ดเสร็จรวม</b>				
ส่วนที่เป็นของผู้เป็นเจ้าของของบริษัทใหญ่	421,524,967	513,630,214	438,480,576	548,305,822
ส่วนที่เป็นของส่วนได้เสียที่ไม่มีอำนาจควบคุม	(97)	(201)	-	-
	<u>421,524,870</u>	<u>513,630,013</u>	<u>438,480,576</u>	<u>548,305,822</u>
<b>กำไรต่อหุ้น</b>				
กำไรต่อหุ้นขั้นพื้นฐาน	25	2.12	2.57	2.20
				2.74

หมายเหตุประกอบงบการเงินเป็นส่วนหนึ่งของงบการเงินรวมและงบการเงินเฉพาะบริษัทนี้

บริษัท อีโนเว รับบอร์ (ประเทศไทย) จำกัด (มหาชน)  
งบแสดงการเปลี่ยนแปลงส่วนของผู้ถือหุ้น  
สำหรับปีสิ้นสุดวันที่ 30 กันยายน พ.ศ. 2560

		งบการเงินรวม															
		ส่วนของผู้ถือหุ้นของบริษัทใหญ่															
		องค์ประกอบอื่นของส่วนของผู้ถือหุ้น															
		กำไรสะสม				กำไร (ขาดทุน) เบ็ดเสร็จอื่น				ส่วนของผู้ถือหุ้นของบริษัทใหญ่				ส่วนของผู้ถือหุ้นของบริษัทใหญ่			
หมายเหตุ	บาท	บาท	บาท	บาท	บาท	บาท	บาท	บาท	บาท	บาท	บาท	บาท	บาท	บาท	บาท	บาท	
	ทุนที่ออกและชำระเต็มมูลค่าแล้ว	ส่วนเกินมูลค่าหุ้น	ทุนสำรองตามกฎหมาย	กำไรสะสม	กำไรสะสม	กำไรสะสม	กำไรสะสม	กำไร (ขาดทุน) เบ็ดเสร็จอื่น	กำไร (ขาดทุน) เบ็ดเสร็จอื่น	กำไร (ขาดทุน) เบ็ดเสร็จอื่น	กำไร (ขาดทุน) เบ็ดเสร็จอื่น	กำไร (ขาดทุน) เบ็ดเสร็จอื่น	กำไร (ขาดทุน) เบ็ดเสร็จอื่น	กำไร (ขาดทุน) เบ็ดเสร็จอื่น	กำไร (ขาดทุน) เบ็ดเสร็จอื่น	กำไร (ขาดทุน) เบ็ดเสร็จอื่น	
	บาท	บาท	บาท	บาท	บาท	บาท	บาท	บาท	บาท	บาท	บาท	บาท	บาท	บาท	บาท	บาท	
	200,000,000	298,000,000	20,000,000	2,344,184,666	-	1,587,371	1,587,371	2,863,772,037	2,863,772,037	2,863,772,037	2,863,772,037	2,863,772,037	2,863,772,037	2,863,772,037	2,863,772,037	2,863,772,037	
	-	-	-	513,630,214	-	-	-	513,630,214	513,630,214	513,630,214	513,630,214	513,630,214	513,630,214	513,630,214	513,630,214	513,630,214	
30	-	-	-	(176,600,000)	-	-	-	(176,600,000)	(176,600,000)	(176,600,000)	(176,600,000)	(176,600,000)	(176,600,000)	(176,600,000)	(176,600,000)	(176,600,000)	
	200,000,000	298,000,000	20,000,000	2,681,214,880	-	1,587,371	1,587,371	3,200,802,251	3,200,802,251	3,200,802,251	3,200,802,251	3,200,802,251	3,200,802,251	3,200,802,251	3,200,802,251	3,200,802,251	
ยอดคงเหลือ ณ วันที่ 1 ตุลาคม พ.ศ. 2558																	
	กำไรเบ็ดเสร็จรวมสำหรับปี																
	เงินปันผลจ่าย																
	200,000,000	298,000,000	20,000,000	2,681,214,880	-	1,587,371	1,587,371	3,200,802,251	3,200,802,251	3,200,802,251	3,200,802,251	3,200,802,251	3,200,802,251	3,200,802,251	3,200,802,251	3,200,802,251	
	200,000,000	298,000,000	20,000,000	2,681,214,880	-	1,587,371	1,587,371	3,200,802,251	3,200,802,251	3,200,802,251	3,200,802,251	3,200,802,251	3,200,802,251	3,200,802,251	3,200,802,251	3,200,802,251	
ยอดคงเหลือ ณ วันที่ 1 ตุลาคม พ.ศ. 2559																	
	กำไรเบ็ดเสร็จรวมสำหรับปี																
	เงินปันผลจ่าย																
	200,000,000	298,000,000	20,000,000	2,899,545,008	680,802	(2,945,850)	(2,265,048)	421,524,967	421,524,967	421,524,967	421,524,967	421,524,967	421,524,967	421,524,967	421,524,967	421,524,967	
30	-	-	-	(205,459,887)	-	-	-	(205,459,887)	(205,459,887)	(205,459,887)	(205,459,887)	(205,459,887)	(205,459,887)	(205,459,887)	(205,459,887)	(205,459,887)	
	200,000,000	298,000,000	20,000,000	2,899,545,008	680,802	(2,945,850)	(2,265,048)	421,524,967	421,524,967	421,524,967	421,524,967	421,524,967	421,524,967	421,524,967	421,524,967	421,524,967	
	200,000,000	298,000,000	20,000,000	2,899,545,008	680,802	(2,945,850)	(2,265,048)	421,524,967	421,524,967	421,524,967	421,524,967	421,524,967	421,524,967	421,524,967	421,524,967	421,524,967	
ยอดคงเหลือ ณ วันที่ 30 กันยายน พ.ศ. 2560																	
	กำไรเบ็ดเสร็จรวมสำหรับปี																
	เงินปันผลจ่าย																
	200,000,000	298,000,000	20,000,000	3,416,867,331	680,802	(1,358,479)	(677,677)	3,416,867,331	3,416,867,331	3,416,867,331	3,416,867,331	3,416,867,331	3,416,867,331	3,416,867,331	3,416,867,331	3,416,867,331	

หมายเหตุประกอบงบการเงินเป็นส่วนหนึ่งของงบการเงินรวมและงบการเงินเฉพาะบริษัทนี้

## บริษัท อินเว รัมเบอร์ (ประเทศไทย) จำกัด (มหาชน)

งบแสดงการเปลี่ยนแปลงส่วนของผู้ถือหุ้น (ต่อ)

สำหรับปีสิ้นสุดวันที่ 30 กันยายน พ.ศ. 2560

	งบการเงินเฉพาะกิจการ										
	งบกำไร (ขาดทุน) เบ็ดเสร็จอื่น						องค์ประกอบอื่นของผู้ถือหุ้น				
	กำไรสะสม			การเปลี่ยนแปลงเงิน			การวัดมูลค่าใหม่		รวมองค์ประกอบอื่น		รวมส่วนของผู้ถือหุ้น
	ทุนสำรอง	กำไรสะสม	กำไรสะสม	มูลค่าของเงินลงทุน	การผูกพันผลประโยชน์	ส่วนเกิน	กำไรสะสม	กำไรสะสม	กำไรสะสม	กำไรสะสม	
บาท	บาท	บาท	บาท	บาท	บาท	บาท	บาท	บาท	บาท	บาท	
ยอดคงเหลือ ณ วันที่ 1 ตุลาคม พ.ศ. 2558	200,000,000	-	298,000,000	20,000,000	2,219,572,712	-	4,160,280	4,160,280	4,160,280	4,160,280	2,741,732,992
กำไรเบ็ดเสร็จรวมสำหรับปี	-	-	-	-	548,305,822	-	-	-	-	-	548,305,822
เงินปันผลจ่าย	-	-	-	-	(176,600,000)	-	-	-	-	-	(176,600,000)
ยอดคงเหลือ ณ วันที่ 30 กันยายน พ.ศ. 2559	200,000,000	-	298,000,000	20,000,000	2,591,278,534	-	4,160,280	4,160,280	4,160,280	4,160,280	3,113,438,814
ยอดคงเหลือ ณ วันที่ 1 ตุลาคม พ.ศ. 2559	200,000,000	-	298,000,000	20,000,000	2,591,278,534	-	4,160,280	4,160,280	4,160,280	4,160,280	3,113,438,814
กำไรเบ็ดเสร็จรวมสำหรับปี	-	-	-	-	440,496,698	680,802	(2,696,925)	(2,696,925)	(2,696,925)	(2,016,123)	438,480,575
เงินปันผลจ่าย	-	-	-	-	(205,459,887)	-	-	-	-	-	(205,459,887)
ยอดคงเหลือ ณ วันที่ 30 กันยายน พ.ศ. 2560	200,000,000	-	298,000,000	20,000,000	2,826,315,345	680,802	1,463,355	1,463,355	2,144,157	2,144,157	3,346,459,502

หมายเหตุประกอบงบการเงินเป็นส่วนหนึ่งของงบการเงินรวมและงบการเงินเฉพาะบริษัทนี้

## บริษัท อินเว รับเบอร์ (ประเทศไทย) จำกัด (มหาชน)

## งบกระแสเงินสด

สำหรับปีสิ้นสุดวันที่ 30 กันยายน พ.ศ. 2560

หมายเหตุ	งบการเงินรวม		งบการเงินเฉพาะกิจการ	
	พ.ศ. 2560	พ.ศ. 2559	พ.ศ. 2560	พ.ศ. 2559
	บาท	บาท	บาท	บาท
<b>กระแสเงินสดจากกิจกรรมดำเนินงาน</b>				
กำไรก่อนค่าใช้จ่ายภาษีเงินได้	510,065,660	624,748,522	526,186,354	659,216,208
รายการปรับปรุง				
ค่าเสื่อมราคา	13,14	310,487,769	297,591,487	310,828,807
ค่าตัดจำหน่าย	15	5,620,197	4,188,608	3,890,041
กลับรายการค่าเผื่อสินค้าล้าสมัย	9	(697,204)	(697,204)	(548,526)
(กำไร) ขาดทุนจากการตัดจำหน่ายและการจำหน่ายที่ดิน อาคารและอุปกรณ์		(1,278,843)	(1,223,566)	2,489,722
ขาดทุนจากการตัดจำหน่ายโปรแกรมคอมพิวเตอร์		185,015	-	-
กำไรจากอัตราแลกเปลี่ยนที่ยังไม่เกิดขึ้นจริง		(651,131)	(651,131)	(4,294,347)
รายได้เงินปันผล	11,12	(45,914,000)	(69,912,658)	(35,999,239)
รายได้ดอกเบี้ยรับ		(4,205,171)	(3,983,897)	(11,136,320)
ค่าใช้จ่ายดอกเบี้ย	22	449,706	449,706	1,405,492
ผลประโยชน์พนักงาน	19	20,290,288	19,309,775	17,490,574
<b>การเปลี่ยนแปลงของสินทรัพย์และหนี้สินดำเนินงาน</b>				
ลูกหนี้การค้าและลูกหนี้อื่น		(142,538,156)	(143,482,133)	(25,843,758)
สินค้าคงเหลือ		(35,592,566)	146,630,337	(35,942,689)
สินทรัพย์หมุนเวียนอื่น		(699,190)	(971,781)	(153,008)
สินทรัพย์ไม่หมุนเวียนอื่น		1,828,883	13,067,126	13,067,126
เจ้าหนี้การค้าและเจ้าหนี้อื่น		138,270,687	(79,666,630)	141,953,631
หนี้สินหมุนเวียนอื่น		(1,486,705)	9,215,038	(1,696,224)
จ่ายชำระหนี้สินผลประโยชน์พนักงาน	19	(2,483,976)	(2,483,976)	(1,175,174)
<b>เงินสดได้มาจากกิจกรรมดำเนินงาน</b>	751,651,263	1,023,365,081	730,517,625	999,957,623
รับดอกเบี้ย	2,253,986	11,078,193	2,001,715	10,505,575
จ่ายดอกเบี้ย	(449,847)	(1,419,579)	(449,706)	(1,405,492)
จ่ายภาษีเงินได้	(116,848,671)	(90,085,650)	(116,848,671)	(90,070,730)
<b>เงินสดสุทธิได้มาจากกิจกรรมดำเนินงาน</b>	636,606,731	942,938,045	615,220,963	918,986,976

หมายเหตุประกอบงบการเงินเป็นส่วนหนึ่งของงบการเงินรวมและงบการเงินเฉพาะบริษัทนี้

## บริษัท อินเว รัมเบอร์ (ประเทศไทย) จำกัด (มหาชน)

## งบกระแสเงินสด (ต่อ)

สำหรับปีสิ้นสุดวันที่ 30 กันยายน พ.ศ. 2560

หมายเหตุ	งบการเงินรวม		งบการเงินเฉพาะกิจการ	
	พ.ศ. 2560	พ.ศ. 2559	พ.ศ. 2560	พ.ศ. 2559
	บาท	บาท	บาท	บาท
<b>กระแสเงินสดจากกิจกรรมลงทุน</b>				
เงินลงทุนระยะสั้น	720,530,260	(444,889,859)	690,660,482	(446,153,367)
ซื้อเงินลงทุนเพื่อขาย	10 (1,362,654,524)	-	(1,362,654,524)	-
เงินลงทุนที่ถือไว้จนครบกำหนด	10 616,000,000	-	616,000,000	-
เงินสดรับจากการจำหน่ายเงินลงทุนเพื่อขาย	10 44,595,330	-	44,595,330	-
ซื้อที่ดิน อาคารและอุปกรณ์	(317,907,159)	(287,676,986)	(308,912,168)	(281,744,260)
ซื้อ โปรแกรมคอมพิวเตอร์	15 (3,613,769)	(4,322,203)	(3,578,069)	(1,936,769)
เงินสดรับจากการจำหน่ายที่ดิน อาคารและอุปกรณ์	6,781,475	2,015,563	6,643,909	1,886,646
รับเงินปันผล	11,12 45,914,000	-	69,912,658	35,999,239
<b>เงินสดสุทธิใช้ไปในกิจกรรมลงทุน</b>	<b>(250,354,387)</b>	<b>(734,873,485)</b>	<b>(247,332,382)</b>	<b>(691,948,511)</b>
<b>กระแสเงินสดจากกิจกรรมจัดหาเงิน</b>				
ชำระหนี้สินภายใต้สัญญาเช่าการเงิน	18 (2,533,014)	(5,891,782)	(2,533,014)	(5,891,782)
จ่ายเงินปันผล	30 (205,461,229)	(176,600,760)	(205,459,887)	(176,600,000)
<b>เงินสดสุทธิใช้ไปในกิจกรรมจัดหาเงิน</b>	<b>(207,994,243)</b>	<b>(182,492,542)</b>	<b>(207,992,901)</b>	<b>(182,491,782)</b>
<b>เงินสดและรายการเทียบเท่าเงินสดเพิ่มขึ้นสุทธิ</b>	<b>178,258,101</b>	<b>25,572,018</b>	<b>159,895,680</b>	<b>44,546,683</b>
<b>เงินสดและรายการเทียบเท่าเงินสดต้นปี</b>	<b>227,970,278</b>	<b>202,398,260</b>	<b>222,839,301</b>	<b>178,292,618</b>
<b>เงินสดและรายการเทียบเท่าเงินสดปลายปี</b>	<b>406,228,379</b>	<b>227,970,278</b>	<b>382,734,981</b>	<b>222,839,301</b>
<b>รายการที่ไม่ใช่เงินสด</b>				
รายการที่ไม่ใช่เงินสดที่สำคัญสำหรับปีสิ้นสุดวันที่ 30 กันยายน พ.ศ. 2560 และ พ.ศ. 2559 ประกอบด้วย				
เจ้าหนี้อื่น - ซื้อที่ดิน อาคารและอุปกรณ์	70,913,282	45,614,945	80,902,737	55,106,182

หมายเหตุประกอบงบการเงินเป็นส่วนหนึ่งของงบการเงินรวมและงบการเงินเฉพาะบริษัทนี้

บริษัท อินเว รับบอร์ (ประเทศไทย) จำกัด (มหาชน)  
หมายเหตุประกอบงบการเงินรวมและงบการเงินเฉพาะกิจการ  
สำหรับปีสิ้นสุดวันที่ 30 กันยายน พ.ศ. 2560

---

## 1 ข้อมูลทั่วไป

บริษัท อินเว รับบอร์ (ประเทศไทย) จำกัด (มหาชน) (“บริษัท”) เป็นบริษัทมหาชนจำกัด และเป็นบริษัทจดทะเบียนในตลาดหลักทรัพย์แห่งประเทศไทย ซึ่งจัดตั้งขึ้นในประเทศไทย โดยมีบริษัท อินเว รับบอร์ จำกัด ซึ่งจัดตั้งขึ้นในประเทศญี่ปุ่น เป็นบริษัทใหญ่ ซึ่งที่อยู่ของบริษัทตามที่ได้จดทะเบียนไว้มีดังนี้

เลขที่ 258 ซอยรังสิต-นครนายก 49 ตำบลประชาธิปัตย์ อำเภอธัญบุรี จังหวัดปทุมธานี

เลขที่ 157 หมู่ 5 ถนนพหลโยธิน ตำบลลำไทร อำเภอลำไทร จังหวัดพระนครศรีอยุธยา

เพื่อวัตถุประสงค์ในการรายงานข้อมูล จึงรวมเรียกบริษัทและบริษัทย่อยว่า “กลุ่มกิจการ”

การประกอบธุรกิจหลักของกลุ่มกิจการ สามารถสรุปได้ดังนี้

บริษัทประกอบธุรกิจหลักในการผลิตและจำหน่ายขางนอกและขางในสำหรับรถจักรยานยนต์ และชิ้นส่วนขางอุตสาหกรรม

บริษัท คิน โนะ โซชิ เอ็นจิเนียริง จำกัด ซึ่งเป็นบริษัทย่อยแห่งหนึ่งประกอบธุรกิจหลักในการการผลิต ซ่อมแซม และดัดแปลงแม่พิมพ์โลหะ และอุปกรณ์สำหรับการผลิตขางนอกและขางในสำหรับรถจักรยานยนต์ และชิ้นส่วนขางสำหรับยานยนต์

บริษัท ไอ อาร์ ซี (เอเชีย) รีเสิร์ช จำกัด ซึ่งเป็นบริษัทย่อยอีกแห่งหนึ่งประกอบธุรกิจหลักในการวิจัยและพัฒนาขางนอก และขางในสำหรับรถจักรยานยนต์ และชิ้นส่วนขางสำหรับยานยนต์

งบการเงินรวมและงบการเงินเฉพาะกิจการได้รับอนุมัติจากคณะกรรมการบริษัทเมื่อวันที่ 22 พฤศจิกายน พ.ศ. 2560

บริษัท อีโนเว รับเบอร์ (ประเทศไทย) จำกัด (มหาชน)

หมายเหตุประกอบงบการเงินรวมและงบการเงินเฉพาะกิจการ

สำหรับปีสิ้นสุดวันที่ 30 กันยายน พ.ศ. 2560

## 2 นโยบายการบัญชี

นโยบายการบัญชีที่สำคัญที่ใช้ในการจัดทำงบการเงินรวมและงบการเงินเฉพาะกิจการมีดังต่อไปนี้

### 2.1 เกณฑ์ในการจัดทำงบการเงิน

งบการเงินรวมและงบการเงินเฉพาะกิจการได้จัดทำขึ้นตามหลักการบัญชีที่รับรองทั่วไปภายใต้พระราชบัญญัติการบัญชี พ.ศ. 2543 ซึ่งหมายถึงมาตรฐานการรายงานทางการเงินที่ออกภายใต้พระราชบัญญัติวิชาชีพบัญชี พ.ศ. 2547 และข้อกำหนดของคณะกรรมการกำกับหลักทรัพย์และตลาดหลักทรัพย์ว่าด้วยการจัดทำและนำเสนอรายงานทางการเงินภายใต้พระราชบัญญัติหลักทรัพย์และตลาดหลักทรัพย์

งบการเงินรวมและงบการเงินเฉพาะกิจการได้จัดทำขึ้น โดยใช้เกณฑ์ราคาทุนเดิมในการวัดมูลค่าขององค์ประกอบของงบการเงิน ยกเว้นเรื่องที่อยู่อธิบายในนโยบายการบัญชีในลำดับต่อไป

การจัดทำงบการเงินให้สอดคล้องกับหลักการบัญชีที่รับรองทั่วไปในประเทศไทย กำหนดให้ใช้ประมาณการทางบัญชีที่สำคัญ และการใช้ดุลยพินิจของผู้บริหารซึ่งจัดทำขึ้นตามกระบวนการในการนำนโยบายการบัญชีของกลุ่มกิจการ ไปถือปฏิบัติ และต้องเปิดเผยเรื่องการใช้ดุลยพินิจของผู้บริหาร หรือความซับซ้อน หรือเกี่ยวกับข้อสมมติฐานและประมาณการที่มีนัยสำคัญต่องบการเงินรวมในหมายเหตุประกอบงบการเงินข้อที่ 4

งบการเงินรวมและงบการเงินเฉพาะกิจการฉบับภาษาอังกฤษจัดทำขึ้นจากงบการเงินตามกฎหมายที่เป็นภาษาไทย ในกรณีที่มีเนื้อความขัดแย้งกันหรือมีการตีความในสองภาษาแตกต่างกัน ให้ใช้งบการเงินตามกฎหมายฉบับภาษาไทยเป็นหลัก

### 2.2 มาตรฐานการรายงานทางการเงินใหม่ และมาตรฐานการรายงานทางการเงินที่มีการปรับปรุง และการตีความมาตรฐานที่เกี่ยวข้อง

2.2.1 มาตรฐานการรายงานทางการเงินใหม่ และมาตรฐานการรายงานทางการเงินที่มีการปรับปรุง ซึ่งมีผลบังคับใช้ ณ วันที่ 1 มกราคม พ.ศ. 2559 ซึ่งเกี่ยวข้องกับกลุ่มกิจการ

(ก) กลุ่มมาตรฐานการรายงานทางการเงินที่เปลี่ยนแปลงอย่างมีสาระสำคัญ มีดังต่อไปนี้

มาตรฐานการบัญชี ฉบับที่ 16 (ปรับปรุง 2558)	เรื่อง ที่ดิน อาคารและอุปกรณ์
มาตรฐานการบัญชี ฉบับที่ 19 (ปรับปรุง 2558)	เรื่อง ผลประโยชน์ของพนักงาน
มาตรฐานการบัญชี ฉบับที่ 24 (ปรับปรุง 2558)	เรื่อง การเปิดเผยข้อมูลเกี่ยวกับบุคคลหรือกิจการที่เกี่ยวข้องกัน
มาตรฐานการบัญชี ฉบับที่ 27 (ปรับปรุง 2558)	เรื่อง งบการเงินเฉพาะกิจการ
มาตรฐานการบัญชี ฉบับที่ 36 (ปรับปรุง 2558)	เรื่อง การค้ำของสินทรัพย์
มาตรฐานการบัญชี ฉบับที่ 38 (ปรับปรุง 2558)	เรื่อง สินทรัพย์ไม่มีตัวตน
มาตรฐานการบัญชี ฉบับที่ 40 (ปรับปรุง 2558)	เรื่อง อสังหาริมทรัพย์เพื่อการลงทุน



บริษัท อินเวสต์เมนท์ (ประเทศไทย) จำกัด (มหาชน)

หมายเหตุประกอบงบการเงินรวมและงบการเงินเฉพาะกิจการ

สำหรับปีสิ้นสุดวันที่ 30 กันยายน พ.ศ. 2560

## 2 นโยบายการบัญชี (ต่อ)

### 2.2 มาตรฐานการรายงานทางการเงินใหม่ และมาตรฐานการรายงานทางการเงินที่มีการปรับปรุง และการตีความมาตรฐานที่เกี่ยวข้อง (ต่อ)

2.2.1 มาตรฐานการรายงานทางการเงินใหม่ และมาตรฐานการรายงานทางการเงินที่มีการปรับปรุง ซึ่งมีผลบังคับใช้ ณ วันที่ 1 มกราคม พ.ศ. 2559 ซึ่งเกี่ยวข้องกับกลุ่มกิจการ (ต่อ)

(ก) กลุ่มมาตรฐานการรายงานทางการเงินที่เปลี่ยนแปลงอย่างมีสาระสำคัญ มีดังต่อไปนี้ (ต่อ)

มาตรฐานการรายงานทางการเงิน ฉบับที่ 8 (ปรับปรุง 2558)	เรื่อง ส่วนงานดำเนินงาน
มาตรฐานการรายงานทางการเงิน ฉบับที่ 10 (ปรับปรุง 2558)	เรื่อง งบการเงินรวม
มาตรฐานการรายงานทางการเงิน ฉบับที่ 12 (ปรับปรุง 2558)	เรื่อง การเปิดเผยข้อมูลเกี่ยวกับส่วนได้เสียในกิจการอื่น
มาตรฐานการรายงานทางการเงิน ฉบับที่ 13 (ปรับปรุง 2558)	เรื่อง การวัดมูลค่ายุติธรรม

มาตรฐานการบัญชี ฉบับที่ 16 (ปรับปรุง 2558) เรื่องที่ดิน อาคาร และอุปกรณ์ ได้กำหนดให้มีความชัดเจนขึ้น เกี่ยวกับการปรับราคาตามบัญชีก่อนหักค่าเสื่อมราคาสะสม และค่าเสื่อมราคาสะสม ในกรณีที่กิจการใช้วิธีการราคาใหม่

มาตรฐานการบัญชี ฉบับที่ 19 (ปรับปรุง 2558) เรื่อง ผลประโยชน์พนักงาน ได้มีการอธิบายเกี่ยวกับวิธีการปฏิบัติทางบัญชีสำหรับเงินสมทบจากพนักงานหรือนุคคลที่สามแก่โครงการผลประโยชน์ที่กำหนดไว้ให้ชัดเจนขึ้น การปรับปรุงดังกล่าวให้ความแตกต่างระหว่าง เงินสมทบที่เกี่ยวข้องกับการบริการที่เกิดขึ้นในรอบระยะเวลาบัญชีที่เงินสมทบนั้นเกิดขึ้นเท่านั้น และเงินสมทบที่เกี่ยวข้องกับการบริการที่มากกว่าหนึ่งรอบระยะเวลาบัญชี

มาตรฐานการบัญชี ฉบับที่ 24 (ปรับปรุง 2558) เรื่อง การเปิดเผยข้อมูลเกี่ยวกับบุคคลหรือกิจการที่เกี่ยวข้องกัน ได้รวมกิจการที่ให้บริการด้านผู้บริหารสำคัญแก่กิจการที่รายงาน หรือแก่บริษัทใหญ่ของกิจการที่รายงาน ซึ่งกิจการต้องเปิดเผยจำนวนเงินที่กิจการได้จ่ายให้แก่กิจการที่ให้บริการด้านผู้บริหารสำคัญ

มาตรฐานการบัญชี ฉบับที่ 27 (ปรับปรุง 2558) เรื่อง งบการเงินเฉพาะกิจการ ให้กิจการที่ดำเนินธุรกิจด้านการลงทุนที่ได้รับการยกเว้น ไม่ต้องรวมบริษัทย่อยเข้ามาในการจัดทำงบการเงินรวมสามารถแสดงงบการเงินเฉพาะกิจการเพียงงบเดียวได้ และได้กำหนดให้วัดมูลค่าเงินลงทุนในบริษัทย่อยดังกล่าวด้วยมูลค่ายุติธรรม และรับรู้การเปลี่ยนแปลงในมูลค่ายุติธรรมดังกล่าวไปยังกำไรหรือขาดทุน

บริษัท อินเว ธิเบอส์ (ประเทศไทย) จำกัด (มหาชน)  
หมายเหตุประกอบงบการเงินรวมและงบการเงินเฉพาะกิจการ  
สำหรับปีสิ้นสุดวันที่ 30 กันยายน พ.ศ. 2560

---

2 นโยบายการบัญชี (ต่อ)

2.2 มาตรฐานการรายงานทางการเงินใหม่ และมาตรฐานการรายงานทางการเงินที่มีการปรับปรุง และการตีความมาตรฐานที่เกี่ยวข้อง (ต่อ)

2.2.1 มาตรฐานการรายงานทางการเงินใหม่ และมาตรฐานการรายงานทางการเงินที่มีการปรับปรุง ซึ่งมีผลบังคับใช้ ณ วันที่ 1 มกราคม พ.ศ. 2559 ซึ่งเกี่ยวข้องกับกลุ่มกิจการ (ต่อ)

(ก) กลุ่มมาตรฐานการรายงานทางการเงินที่เปลี่ยนแปลงอย่างมีสาระสำคัญ มีดังต่อไปนี้ (ต่อ)

มาตรฐานการบัญชี ฉบับที่ 36 (ปรับปรุง 2558) เรื่อง การด้อยค่าของสินทรัพย์ ได้มีการกำหนดเพิ่มเติมเกี่ยวกับการเปิดเผยข้อมูลในกรณีที่มูลค่าที่คาดว่าจะได้รับคืนของสินทรัพย์วัดมูลค่าโดยใช้วิธีมูลค่ายุติธรรมหักต้นทุนในการจำหน่าย โดยการเปิดเผยดังกล่าวรวมถึง 1) ลำดับชั้นของมูลค่ายุติธรรม 2) กรณีที่การวัดมูลค่ายุติธรรมอยู่ในลำดับชั้นที่ 2 และ 3 จะต้องมีการเปิดเผย เทคนิคที่ใช้ในการวัดมูลค่ายุติธรรม และข้อสมมติฐานสำคัญที่ใช้

มาตรฐานการบัญชี ฉบับที่ 38 (ปรับปรุง 2558) เรื่อง สินทรัพย์ไม่มีตัวตนได้กำหนดให้ชัดเจนขึ้นเกี่ยวกับการปรับราคาตามบัญชีก่อนหักค่าตัดจำหน่ายสะสม และค่าตัดจำหน่ายสะสมในกรณีที่กิจการใช้วิธีการตีราคาใหม่

มาตรฐานการบัญชี ฉบับที่ 40 (ปรับปรุง 2558) เรื่อง อสังหาริมทรัพย์เพื่อการลงทุน ได้กำหนดให้ชัดเจนขึ้นว่า กิจการควรพิจารณามาตรฐานการรายงานทางการเงินฉบับที่ 3 ในการพิจารณาว่าการได้มาซึ่งอสังหาริมทรัพย์เพื่อการลงทุนนั้นเข้าเงื่อนไขการรวมธุรกิจหรือไม่

มาตรฐานการรายงานทางการเงิน ฉบับที่ 8 (ปรับปรุง 2558) เรื่อง ส่วนงานดำเนินงาน ได้กำหนดให้มีการเปิดเผยข้อมูลเกี่ยวกับดุลยพินิจของผู้บริหารในการรวมส่วนงานเข้าด้วยกัน และกำหนดให้นำเสนอการกระทบยอดสินทรัพย์ของส่วนงานกับสินทรัพย์ของกิจการเมื่อกิจการรายงานข้อมูลสินทรัพย์ของส่วนงานให้กับผู้มีอำนาจตัดสินใจสูงสุดด้านการดำเนินงานของกิจการ

มาตรฐานการรายงานทางการเงิน ฉบับที่ 10 (ปรับปรุง 2558) เรื่อง งบการเงินรวม การปรับปรุงนี้ได้ให้คำนิยามของกิจการที่ดำเนินธุรกิจด้านการลงทุนและได้กำหนดข้อยกเว้นในการจัดทำงบการเงินรวม ซึ่งการปรับปรุงดังกล่าวส่งผลให้กองทุนหลายกองทุนและกิจการที่มีธุรกิจที่คล้ายคลึงกัน ได้รับข้อยกเว้นจากการนำบริษัทย่อยเกือบทั้งหมดมารวมในการจัดทำงบการเงินรวม แต่จะวัดมูลค่าเงินลงทุนในบริษัทย่อยเหล่านั้นด้วยมูลค่ายุติธรรมผ่านกำไรหรือขาดทุน

บริษัท อินเว รับบอร์ (ประเทศไทย) จำกัด (มหาชน)

หมายเหตุประกอบงบการเงินรวมและงบการเงินเฉพาะกิจการ

สำหรับปีสิ้นสุดวันที่ 30 กันยายน พ.ศ. 2560

## 2 นโยบายการบัญชี (ต่อ)

### 2.2 มาตรฐานการรายงานทางการเงินใหม่ และมาตรฐานการรายงานทางการเงินที่มีการปรับปรุง และการตีความมาตรฐานที่เกี่ยวข้อง (ต่อ)

2.2.1 มาตรฐานการรายงานทางการเงินใหม่ และมาตรฐานการรายงานทางการเงินที่มีการปรับปรุง ซึ่งมีผลบังคับใช้ ณ วันที่ 1 มกราคม พ.ศ. 2559 ซึ่งเกี่ยวข้องกับกลุ่มกิจการ (ต่อ)

(ก) กลุ่มมาตรฐานการรายงานทางการเงินที่เปลี่ยนแปลงอย่างมีสาระสำคัญ มีดังต่อไปนี้ (ต่อ)

มาตรฐานการรายงานทางการเงินฉบับที่ 12 (ปรับปรุง 2558) ได้กำหนดให้กิจการที่ดำเนินธุรกิจด้านการลงทุนเปิดเผยข้อมูลที่กำหนดไว้สำหรับกิจการที่ดำเนินธุรกิจด้านการลงทุน

มาตรฐานการรายงานทางการเงินฉบับที่ 13 (ปรับปรุง 2558) เรื่อง มูลค่ายุติธรรม ได้กำหนดให้ชัดเจนขึ้นเกี่ยวกับข้อยกเว้นในเรื่องของการวัดมูลค่ายุติธรรมเป็นกลุ่ม ให้ปฏิบัติใช้กับทุกสัญญาที่อยู่ในขอบเขตของมาตรฐานการบัญชีฉบับที่ 39 เรื่อง การรับรู้และการวัดมูลค่าเครื่องมือทางการเงิน (เมื่อมีการประกาศใช้) หรือมาตรฐานการรายงานทางการเงินฉบับที่ 9 เรื่อง เครื่องมือทางการเงิน (เมื่อมีการประกาศใช้) ซึ่งรวมถึงสัญญาที่ไม่เป็นสัญญาทางการเงิน

กลุ่มกิจการได้ถือปฏิบัติมาตรฐานที่ปรับปรุงใหม่ดังกล่าวข้างต้นแล้ว ไม่มีผลกระทบที่มีสาระสำคัญต่อกลุ่มกิจการ

บริษัท อินเว รับบอร์ (ประเทศไทย) จำกัด (มหาชน)

หมายเหตุประกอบงบการเงินรวมและงบการเงินเฉพาะกิจการ

สำหรับปีสิ้นสุดวันที่ 30 กันยายน พ.ศ. 2560

## 2 นโยบายการบัญชี (ต่อ)

### 2.2 มาตรฐานการรายงานทางการเงินใหม่ และมาตรฐานการรายงานทางการเงินที่มีการปรับปรุง และการตีความมาตรฐานที่เกี่ยวข้อง (ต่อ)

2.2.1 มาตรฐานการรายงานทางการเงินใหม่ และมาตรฐานการรายงานทางการเงินที่มีการปรับปรุง ซึ่งมีผลบังคับใช้ ณ วันที่ 1 มกราคม พ.ศ. 2559 ซึ่งเกี่ยวข้องกับกลุ่มกิจการ (ต่อ)

(ข) กลุ่มมาตรฐานการรายงานทางการเงินที่เปลี่ยนแปลงอย่างไม่มีสาระสำคัญและไม่มีผลกระทบต่อกลุ่มกิจการมีดังนี้

มาตรฐานการบัญชี ฉบับที่ 1 (ปรับปรุง 2558)	เรื่อง การนำเสนองบการเงิน
มาตรฐานการบัญชี ฉบับที่ 2 (ปรับปรุง 2558)	เรื่อง สินค้าคงเหลือ
มาตรฐานการบัญชี ฉบับที่ 7 (ปรับปรุง 2558)	เรื่อง งบกระแสเงินสด
มาตรฐานการบัญชี ฉบับที่ 8 (ปรับปรุง 2558)	เรื่อง นโยบายการบัญชี การเปลี่ยนแปลงประมาณการทางบัญชีและข้อผิดพลาด
มาตรฐานการบัญชี ฉบับที่ 10 (ปรับปรุง 2558)	เรื่อง เหตุการณ์ภายหลังรอบระยะเวลารายงาน
มาตรฐานการบัญชี ฉบับที่ 11 (ปรับปรุง 2558)	เรื่อง สัญญาก่อสร้าง
มาตรฐานการบัญชี ฉบับที่ 12 (ปรับปรุง 2558)	เรื่อง ภาษีเงินได้
มาตรฐานการบัญชี ฉบับที่ 17 (ปรับปรุง 2558)	เรื่อง สัญญาเช่า
มาตรฐานการบัญชี ฉบับที่ 18 (ปรับปรุง 2558)	เรื่อง รายได้
มาตรฐานการบัญชี ฉบับที่ 20 (ปรับปรุง 2558)	เรื่อง การบัญชีสำหรับเงินอุดหนุนจากรัฐบาลและการเปิดเผยข้อมูลเกี่ยวกับความช่วยเหลือจากรัฐบาล
มาตรฐานการบัญชี ฉบับที่ 21 (ปรับปรุง 2558)	เรื่อง ผลกระทบจากการเปลี่ยนแปลงของอัตราแลกเปลี่ยนเงินตราต่างประเทศ
มาตรฐานการบัญชี ฉบับที่ 23 (ปรับปรุง 2558)	เรื่อง ต้นทุนการกู้ยืม
มาตรฐานการบัญชี ฉบับที่ 26 (ปรับปรุง 2558)	เรื่อง การบัญชีและการรายงาน โครงการผลประโยชน์เมื่อออกจากงาน
มาตรฐานการบัญชี ฉบับที่ 28 (ปรับปรุง 2558)	เรื่อง เงินลงทุนในบริษัทร่วม และการร่วมค้า
มาตรฐานการบัญชี ฉบับที่ 29 (ปรับปรุง 2558)	เรื่อง การรายงานทางการเงินในสภาพเศรษฐกิจที่เงินเฟ้อรุนแรง
มาตรฐานการบัญชี ฉบับที่ 33 (ปรับปรุง 2558)	เรื่อง กำไรต่อหุ้น

บริษัท อินเว รับบอร์ (ประเทศไทย) จำกัด (มหาชน)

หมายเหตุประกอบงบการเงินรวมและงบการเงินเฉพาะกิจการ

สำหรับปีสิ้นสุดวันที่ 30 กันยายน พ.ศ. 2560

## 2 นโยบายการบัญชี (ต่อ)

### 2.2 มาตรฐานการรายงานทางการเงินใหม่ และมาตรฐานการรายงานทางการเงินที่มีการปรับปรุง และการตีความมาตรฐานที่เกี่ยวข้อง (ต่อ)

#### 2.2.1 มาตรฐานการรายงานทางการเงินใหม่ และมาตรฐานการรายงานทางการเงินที่มีการปรับปรุง ซึ่งมีผลบังคับใช้ ณ วันที่ 1 มกราคม พ.ศ. 2559 ซึ่งเกี่ยวข้องกับกลุ่มกิจการ (ต่อ)

(จ) กลุ่มมาตรฐานการรายงานทางการเงินที่เปลี่ยนแปลงอย่างไม่มีสาระสำคัญและไม่มีผลกระทบต่อกลุ่มกิจการ มีดังนี้ (ต่อ)

มาตรฐานการบัญชี ฉบับที่ 34 (ปรับปรุง 2558)	เรื่อง งบการเงินระหว่างกาล
มาตรฐานการบัญชี ฉบับที่ 37 (ปรับปรุง 2558)	เรื่อง ประมาณการหนี้สิน หนี้สินที่อาจเกิดขึ้น และสินทรัพย์ที่อาจเกิดขึ้น
มาตรฐานการรายงานทางการเงิน ฉบับที่ 5 (ปรับปรุง 2558)	เรื่อง สินทรัพย์ไม่หมุนเวียนที่ถือไว้เพื่อขายและการดำเนินงานที่ขยเล็ก
มาตรฐานการรายงานทางการเงิน ฉบับที่ 6 (ปรับปรุง 2558)	เรื่อง การสำรวจและประเมินค่าแหล่งทรัพยากรแร่
มาตรฐานการรายงานทางการเงิน ฉบับที่ 11 (ปรับปรุง 2558)	เรื่อง การร่วมกิจการงาน
การตีความมาตรฐานการบัญชี ฉบับที่ 10 (ปรับปรุง 2558)	เรื่อง ความช่วยเหลือจากรัฐบาล - กรณีที่ไม่มีมีความเกี่ยวข้องอย่างเฉพาะเจาะจงกับกิจกรรมดำเนินงาน
การตีความมาตรฐานการบัญชี ฉบับที่ 15 (ปรับปรุง 2558)	เรื่อง สัญญาเช่าดำเนินงาน - สิ่งจูงใจที่ให้แก่ผู้เช่า
การตีความมาตรฐานการบัญชี ฉบับที่ 25 (ปรับปรุง 2558)	เรื่อง ภาษีเงินได้ - การเปลี่ยนแปลงสถานภาพทางภาษีของกิจการหรือผู้ถือหุ้น
การตีความมาตรฐานการบัญชี ฉบับที่ 27 (ปรับปรุง 2558)	เรื่อง การประเมินเนื้อหาสัญญาเช่าที่เพิ่มขึ้นตามรูปแบบกฎหมาย
การตีความมาตรฐานการบัญชี ฉบับที่ 29 (ปรับปรุง 2558)	เรื่อง การเปิดเผยข้อมูลของข้อตกลงสัมปทานบริการ
การตีความมาตรฐานการบัญชี ฉบับที่ 31 (ปรับปรุง 2558)	เรื่อง รายได้ - รายการแลกเปลี่ยนเกี่ยวกับบริการ โฆษณา
การตีความมาตรฐานการบัญชี ฉบับที่ 32 (ปรับปรุง 2558)	เรื่อง สินทรัพย์ไม่มีตัวตน - ต้นทุนเว็บไซต์
การตีความมาตรฐานการรายงานทางการเงินฉบับที่ 1 (ปรับปรุง 2558)	เรื่อง การเปลี่ยนแปลงในหนี้สินที่เกิดขึ้นจากการรีดถอนการบูรณะและหนี้สินที่มีลักษณะคล้ายคลึงกัน

บริษัท อินเว ธิเบอส์ (ประเทศไทย) จำกัด (มหาชน)

หมายเหตุประกอบงบการเงินรวมและงบการเงินเฉพาะกิจการ

สำหรับปีสิ้นสุดวันที่ 30 กันยายน พ.ศ. 2560

## 2 นโยบายการบัญชี (ต่อ)

### 2.2 มาตรฐานการรายงานทางการเงินใหม่ และมาตรฐานการรายงานทางการเงินที่มีการปรับปรุง และการตีความมาตรฐานที่เกี่ยวข้อง (ต่อ)

#### 2.2.1 มาตรฐานการรายงานทางการเงินใหม่ และมาตรฐานการรายงานทางการเงินที่มีการปรับปรุง ซึ่งมีผลบังคับใช้ ณ วันที่ 1 มกราคม พ.ศ. 2559 ซึ่งเกี่ยวข้องกับกลุ่มกิจการ (ต่อ)

##### (ข) กลุ่มมาตรฐานการรายงานทางการเงินที่เปลี่ยนแปลงอย่างไม่มีสาระสำคัญและไม่มีผลกระทบต่อกลุ่มกิจการมีดังนี้ (ต่อ)

การตีความมาตรฐานการรายงานทางการเงิน ฉบับที่ 4 (ปรับปรุง 2558)	เรื่อง การประเมินว่า ข้อตกลงประกอบด้วยสัญญาเช่าหรือไม่
การตีความมาตรฐานการรายงานทางการเงิน ฉบับที่ 5 (ปรับปรุง 2558)	เรื่อง สิทธิในสินทรัพย์ได้เสียจากกองทุนการรื้อถอน การบูรณะและการปรับปรุงสภาพแวดล้อม
การตีความมาตรฐานการรายงานทางการเงิน ฉบับที่ 7 (ปรับปรุง 2558)	เรื่อง การปรับปรุงย้อนหลังภายใต้มาตรฐานการบัญชี ฉบับที่ 21 (ปรับปรุง 2557) เรื่องการรายงานทางการเงินในสภาพเศรษฐกิจที่เงินเฟ้อรุนแรง
การตีความมาตรฐานการรายงานทางการเงิน ฉบับที่ 10 (ปรับปรุง 2558)	เรื่อง งบการเงินระหว่างกาลและการด้อยค่า
การตีความมาตรฐานการรายงานทางการเงิน ฉบับที่ 12 (ปรับปรุง 2558)	เรื่อง ข้อตกลงสัมปทานบริการ
การตีความมาตรฐานการรายงานทางการเงิน ฉบับที่ 13 (ปรับปรุง 2558)	เรื่อง โปรแกรมสิทธิพิเศษแก่ลูกค้า
การตีความมาตรฐานการรายงานทางการเงิน ฉบับที่ 14 (ปรับปรุง 2558)	เรื่อง ข้อจำกัดสินทรัพย์ตามโครงการผลประโยชน์ที่กำหนด เงินทุนขั้นต่ำและปฏิสัมพันธ์ของรายการเหล่านี้ สำหรับมาตรฐานการบัญชี ฉบับที่ 19 เรื่อง ผลประโยชน์ของพนักงาน
การตีความมาตรฐานการรายงานทางการเงิน ฉบับที่ 15 (ปรับปรุง 2558)	เรื่อง สัญญาสำหรับการก่อสร้างอสังหาริมทรัพย์
การตีความมาตรฐานการรายงานทางการเงิน ฉบับที่ 17 (ปรับปรุง 2558)	เรื่อง การขายสินทรัพย์ที่ไม่ใช่เงินสดให้แก่เจ้าของ
การตีความมาตรฐานการรายงานทางการเงิน ฉบับที่ 18 (ปรับปรุง 2558)	เรื่อง การโอนสินทรัพย์จากลูกค้า
การตีความมาตรฐานการรายงานทางการเงิน ฉบับที่ 20 (ปรับปรุง 2558)	เรื่อง ต้นทุนการเปิดหน้าดินในช่วงการผลิตสำหรับเหมืองผิวดิน

บริษัท อินเว รับบอร์ (ประเทศไทย) จำกัด (มหาชน)

หมายเหตุประกอบงบการเงินรวมและงบการเงินเฉพาะกิจการ

สำหรับปีสิ้นสุดวันที่ 30 กันยายน พ.ศ. 2560

## 2 นโยบายการบัญชี (ต่อ)

### 2.2 มาตรฐานการรายงานทางการเงินใหม่ และมาตรฐานการรายงานทางการเงินที่มีการปรับปรุง และการตีความมาตรฐานที่เกี่ยวข้อง (ต่อ)

2.2.2 มาตรฐานการรายงานทางการเงินฉบับที่มีการปรับปรุงใหม่ซึ่งจะมีผลบังคับใช้สำหรับรอบระยะเวลาบัญชีที่เริ่มต้นในหรือหลังวันที่ 1 มกราคม พ.ศ. 2560 ซึ่งเกี่ยวข้องกับกลุ่มกิจการและยังไม่ได้นำมาใช้ก่อนวันที่ปฏิบัติ

(ก) กลุ่มมาตรฐานการรายงานทางการเงินที่ปรับปรุงใหม่ที่มีการเปลี่ยนแปลงอย่างมีสาระสำคัญ และเกี่ยวข้องกับกลุ่มกิจการมีดังต่อไปนี้

มาตรฐานการบัญชี ฉบับที่ 1 (ปรับปรุง 2559)	เรื่อง การนำเสนองบการเงิน
มาตรฐานการบัญชี ฉบับที่ 16 (ปรับปรุง 2559)	เรื่อง ที่ดิน อาคารและอุปกรณ์
มาตรฐานการบัญชี ฉบับที่ 19 (ปรับปรุง 2559)	เรื่อง ผลประโยชน์ของพนักงาน
มาตรฐานการบัญชี ฉบับที่ 27 (ปรับปรุง 2559)	เรื่อง งบการเงินเฉพาะกิจการ
มาตรฐานการบัญชี ฉบับที่ 34 (ปรับปรุง 2559)	เรื่อง งบการเงินระหว่างกาล
มาตรฐานการบัญชี ฉบับที่ 38 (ปรับปรุง 2559)	เรื่อง สินทรัพย์ไม่มีตัวตน
มาตรฐานการรายงานทางการเงิน ฉบับที่ 10 (ปรับปรุง 2559)	เรื่อง งบการเงินรวม

มาตรฐานการบัญชี ฉบับที่ 1 (ปรับปรุง 2559) ได้ให้ความชัดเจนในหลายประเด็นที่สำคัญดังต่อไปนี้

- ความมีสาระสำคัญ - กิจการไม่ควรรวมยอดหรือแยกแแสดงข้อมูลในรูปแบบที่ทำให้ผู้ซึ่งงบการเงินเข้าใจรายการได้ลดลง หากเป็นรายการที่มีสาระสำคัญ จะต้องเปิดเผยข้อมูลให้เพียงพอเพื่ออธิบายผลกระทบที่มีต่อฐานะการเงินหรือผลการดำเนินงาน
- การแยกแแสดงรายการและการรวมยอด - รายการบรรทัดที่ระบุใน TAS 1 อาจจำเป็นต้องแสดงแยกจากกันหากเกี่ยวข้องต่อความเข้าใจฐานะการเงินและผลการดำเนินงานของกิจการ นอกจากนี้ยังมีแนวปฏิบัติใหม่ของการใช้การรวมยอด
- หมายเหตุประกอบงบการเงิน - ยืนยันว่าหมายเหตุประกอบงบการเงินไม่จำเป็นต้องเรียงลำดับตามลำดับการแแสดงรายการในงบการเงิน
- รายการกำไรขาดทุนเบ็ดเสร็จอื่นที่เกิดจากเงินลงทุนตามวิธีส่วนได้เสีย - ส่วนแบ่งกำไรขาดทุนเบ็ดเสร็จอื่นที่เกิดจากเงินลงทุนตามวิธีส่วนได้เสียจะถูกจัดกลุ่มโดยพิจารณาว่าเป็นรายการที่จะถูกจัดประเภทใหม่ไปยังกำไรหรือขาดทุนในภายหลังหรือไม่ โดยแต่ละกลุ่มจะแยกแแสดงเป็นรายการบรรทัดแยกต่างหากในงบกำไรขาดทุนเบ็ดเสร็จอื่น

บริษัท อินเว ธิเบอส์ (ประเทศไทย) จำกัด (มหาชน)

หมายเหตุประกอบงบการเงินรวมและงบการเงินเฉพาะกิจการ

สำหรับปีสิ้นสุดวันที่ 30 กันยายน พ.ศ. 2560

## 2 นโยบายการบัญชี (ต่อ)

### 2.2 มาตรฐานการรายงานทางการเงินใหม่ และมาตรฐานการรายงานทางการเงินที่มีการปรับปรุง และการตีความมาตรฐานที่เกี่ยวข้อง (ต่อ)

2.2.2 มาตรฐานการรายงานทางการเงินฉบับที่มีการปรับปรุงใหม่ซึ่งจะมีผลบังคับใช้สำหรับรอบระยะเวลาบัญชีที่เริ่มต้นในหรือหลังวันที่ 1 มกราคม พ.ศ. 2560 ซึ่งเกี่ยวข้องกับกลุ่มกิจการและยังไม่ได้นำมาใช้ก่อนวันถือปฏิบัติ (ต่อ)

(ก) กลุ่มมาตรฐานการรายงานทางการเงินที่ปรับปรุงใหม่ที่มีการเปลี่ยนแปลงอย่างมีสาระสำคัญ และเกี่ยวข้องกับกลุ่มกิจการมีดังต่อไปนี้ (ต่อ)

มาตรฐานการบัญชี ฉบับที่ 16 (ปรับปรุง 2559) การเปลี่ยนแปลงที่สำคัญ คือ 1) ได้กำหนดให้มีความชัดเจนขึ้นว่าการคิดค่าเสื่อมราคาที่ดินอาคารและอุปกรณ์โดยอ้างอิงกับรายได้นั้นไม่เหมาะสมและ 2) แก้ไขขอบเขตให้พืชที่ให้ผลผลิตที่เกี่ยวข้องกับกิจกรรมทางการเกษตรรวมอยู่ในขอบเขตของมาตรฐานการบัญชีฉบับนี้

มาตรฐานการบัญชี ฉบับที่ 19 (ปรับปรุง 2559) การเปลี่ยนแปลงที่สำคัญ คือ ได้กำหนดให้มีความชัดเจนขึ้นสำหรับการเลือกใช้อัตราคิดลดสำหรับการประมาณผลประโยชน์หลังออกจากงานว่าให้ใช้อัตราผลตอบแทนของหนี้สิน โดยพิจารณาจากสกุลเงินของหนี้สินที่มีสกุลเงินที่สอดคล้องกับสกุลเงินของหนี้สินผลประโยชน์หลังออกจากงานเป็นสิ่งสำคัญ ไม่ใช่พิจารณาจากประเทศที่หนี้สินนั้นเกิดขึ้น

มาตรฐานการบัญชี ฉบับที่ 27 (ปรับปรุง 2559) ได้มีการแก้ไขโดยให้ทางเลือกเพิ่มในการบันทึกเงินลงทุนในบริษัทย่อย การร่วมค้า หรือบริษัทร่วมในงบการเงินเฉพาะกิจการโดยใช้วิธีส่วนได้เสียตามมาตรฐานการบัญชี ฉบับที่ 28 (ปรับปรุง 2559) เพิ่มเติมจากเดิมที่ให้ใช้วิธีราคาทุน หรือวิธีมูลค่ายุติธรรม (เมื่อมีการประกาศใช้) ทั้งนี้การเลือกใช้นโยบายบัญชีสำหรับเงินลงทุนแต่ละประเภท (บริษัทย่อย การร่วมค้า หรือบริษัทร่วม) เป็นอิสระจากกัน โดยหากกิจการเลือกที่จะเปลี่ยนมาใช้วิธีส่วนได้เสียจะต้องทำโดยปรับปรุงงบการเงินย้อนหลัง

มาตรฐานการบัญชี ฉบับที่ 34 (ปรับปรุง 2559) การเปลี่ยนแปลงที่สำคัญ คือ ได้กำหนดให้มีความชัดเจนถึงความหมายของการอ้างอิงในมาตรฐานไปยัง “ข้อมูลที่ได้เปิดเผยไว้ในหมายเหตุประกอบงบการเงินระหว่างกาลหรือที่อื่นในรายงานทางการเงินระหว่างกาล” ว่ากิจการที่ใช้ประโยชน์ของข้อผ่อนปรนนี้จะต้องอ้างอิงจากงบการเงินระหว่างกาลไปถึงยังรายงานอื่นที่มีข้อมูลดังกล่าวอย่างเฉพาะเจาะจง โดยที่ผู้ใช้งบการเงินต้องสามารถเข้าถึงรายงานอื่นที่มีข้อมูลนั้นในลักษณะและเวลาเดียวกันกับงบการเงินระหว่างกาล

มาตรฐานการบัญชี ฉบับที่ 38 (ปรับปรุง 2559) ได้มีการเปลี่ยนแปลงโดยให้มีการสันนิษฐานว่าการตัดจำหน่ายของสินทรัพย์ไม่มีตัวตนโดยการอ้างอิงจากรายได้นั้นไม่เหมาะสม ข้อสันนิษฐานนี้อาจออกไปหากเข้าข้อหนึ่งข้อใดต่อไปนี้ คือ สินทรัพย์ไม่มีตัวตนได้ถูกแสดงเหมือนเป็นตัววัดของรายได้ (นั่นคือรายได้เป็นปัจจัยที่เป็นข้อจำกัดของมูลค่าที่จะได้รับจากสินทรัพย์) หรือสามารถแสดงได้ว่ารายได้และการใช้ประโยชน์เชิงเศรษฐกิจที่ได้จากสินทรัพย์มีความสัมพันธ์กันเป็นอย่างมาก



บริษัท อินเว รับบอร์ (ประเทศไทย) จำกัด (มหาชน)  
 หมายเหตุประกอบงบการเงินรวมและงบการเงินเฉพาะกิจการ  
 สำหรับปีสิ้นสุดวันที่ 30 กันยายน พ.ศ. 2560

## 2 นโยบายการบัญชี (ต่อ)

### 2.2 มาตรฐานการรายงานทางการเงินใหม่ และมาตรฐานการรายงานทางการเงินที่มีการปรับปรุง และการตีความมาตรฐานที่เกี่ยวข้อง (ต่อ)

2.2.2 มาตรฐานการรายงานทางการเงินฉบับที่มีการปรับปรุงใหม่ซึ่งจะมีผลบังคับใช้สำหรับรอบระยะเวลาบัญชีที่เริ่มต้นในหรือหลังวันที่ 1 มกราคม พ.ศ. 2560 ซึ่งเกี่ยวข้องกับกลุ่มกิจการและยังไม่ได้นำมาใช้ก่อนวันที่ปฏิบัติ (ต่อ)

(ก) กลุ่มมาตรฐานการรายงานทางการเงินที่ปรับปรุงใหม่ที่มีการเปลี่ยนแปลงอย่างมีสาระสำคัญ และเกี่ยวข้องกับกลุ่มกิจการมีดังต่อไปนี้ (ต่อ)

มาตรฐานการรายงานทางการเงิน ฉบับที่ 10 (ปรับปรุง 2559) ได้มีการปรับปรุงให้ชัดเจนขึ้นเกี่ยวกับ 1) ข้อยกเว้นในการจัดทำงบการเงินรวมว่าให้ใช้กับกิจการที่เป็นบริษัทใหญ่ชั้นกลางที่เป็นบริษัทย่อยของกิจการที่ดำเนินธุรกิจด้านการลงทุนด้วยเหมือนกัน และ 2) กิจการที่ดำเนินธุรกิจด้านการลงทุนจะต้องนำบริษัทย่อยที่ไม่ใช่กิจการที่ดำเนินธุรกิจด้านการลงทุนและบริษัทย่อยดังกล่าวให้บริการหรือมีกิจกรรมที่เกี่ยวข้องกับการลงทุน มารวมในการจัดทำงบการเงินรวมด้วย

กลุ่มกิจการไม่ได้นำมามาตรฐานที่ปรับปรุงใหม่ดังกล่าวข้างต้นมาถือปฏิบัติก่อนวันบังคับใช้ และผู้บริหารของกลุ่มกิจการได้ประเมินและพิจารณาว่ามาตรฐานที่ปรับปรุงใหม่ดังกล่าวข้างต้นจะไม่มีผลกระทบต่อที่มีสาระสำคัญต่อกลุ่มกิจการ

(ข) กลุ่มมาตรฐานการรายงานทางการเงินและการตีความมาตรฐานที่เปลี่ยนแปลงอย่างไม่มีสาระสำคัญ และไม่มีผลกระทบต่อกลุ่มกิจการ มีดังนี้

มาตรฐานการบัญชี ฉบับที่ 2 (ปรับปรุง 2559)	เรื่อง สินค้าคงเหลือ
มาตรฐานการบัญชี ฉบับที่ 7 (ปรับปรุง 2559)	เรื่อง งบกระแสเงินสด
มาตรฐานการบัญชี ฉบับที่ 8 (ปรับปรุง 2559)	เรื่อง นโยบายการบัญชี การเปลี่ยนแปลงประมาณการทางบัญชีและข้อผิดพลาด
มาตรฐานการบัญชี ฉบับที่ 10 (ปรับปรุง 2559)	เรื่อง เหตุการณ์ภายหลังรอบระยะเวลารายงาน
มาตรฐานการบัญชี ฉบับที่ 11 (ปรับปรุง 2559)	เรื่อง สัญญาก่อสร้าง
มาตรฐานการบัญชี ฉบับที่ 12 (ปรับปรุง 2559)	เรื่อง ภาษีเงินได้
มาตรฐานการบัญชี ฉบับที่ 17 (ปรับปรุง 2559)	เรื่อง สัญญาเช่า
มาตรฐานการบัญชี ฉบับที่ 18 (ปรับปรุง 2559)	เรื่อง รายได้
มาตรฐานการบัญชี ฉบับที่ 20 (ปรับปรุง 2559)	เรื่อง การบัญชีสำหรับเงินอุดหนุนจากรัฐบาลและการเปิดเผยข้อมูลเกี่ยวกับความช่วยเหลือจากรัฐบาล

บริษัท อินเว รับเบอร์ (ประเทศไทย) จำกัด (มหาชน)  
 หมายเหตุประกอบงบการเงินรวมและงบการเงินเฉพาะกิจการ  
 สำหรับปีสิ้นสุดวันที่ 30 กันยายน พ.ศ. 2560

2 นโยบายการบัญชี (ต่อ)

2.2 มาตรฐานการรายงานทางการเงินใหม่ และมาตรฐานการรายงานทางการเงินที่มีการปรับปรุง และการตีความมาตรฐานที่เกี่ยวข้อง (ต่อ)

2.2.2 มาตรฐานการรายงานทางการเงินฉบับที่มีการปรับปรุงใหม่ซึ่งจะมีผลบังคับใช้สำหรับรอบระยะเวลาบัญชีที่เริ่มต้นในหรือหลังวันที่ 1 มกราคม พ.ศ. 2560 ซึ่งเกี่ยวข้องกับกลุ่มกิจการและยังไม่ได้นำมาใช้ก่อนวันที่ปฏิบัติ (ต่อ)

(ข) กลุ่มมาตรฐานการรายงานทางการเงินและการตีความมาตรฐานที่เปลี่ยนแปลงอย่างไม่มีสาระสำคัญ และไม่มีผลกระทบต่อกลุ่มกิจการ มีดังนี้ (ต่อ)

มาตรฐานการบัญชี ฉบับที่ 21 (ปรับปรุง 2559)	เรื่อง ผลกระทบจากการเปลี่ยนแปลงของอัตราแลกเปลี่ยนเงินตราต่างประเทศ
มาตรฐานการบัญชี ฉบับที่ 23 (ปรับปรุง 2559)	เรื่อง ต้นทุนการกู้ยืม
มาตรฐานการบัญชี ฉบับที่ 24 (ปรับปรุง 2559)	เรื่อง การเปิดเผยข้อมูลเกี่ยวกับบุคคลหรือกิจการที่เกี่ยวข้องกัน
มาตรฐานการบัญชี ฉบับที่ 26 (ปรับปรุง 2559)	เรื่อง การบัญชีและการรายงานโครงการผลประโยชน์เมื่อออกจากงาน
มาตรฐานการบัญชี ฉบับที่ 29 (ปรับปรุง 2559)	เรื่อง การรายงานทางการเงินในสภาพเศรษฐกิจที่เงินเฟ้อรุนแรง
มาตรฐานการบัญชี ฉบับที่ 33 (ปรับปรุง 2559)	เรื่อง กำไรต่อหุ้น
มาตรฐานการบัญชี ฉบับที่ 36 (ปรับปรุง 2559)	เรื่อง การด้อยค่าของสินทรัพย์
มาตรฐานการบัญชี ฉบับที่ 37 (ปรับปรุง 2559)	เรื่อง ประมาณการหนี้สิน หนี้สินที่อาจเกิดขึ้น และสินทรัพย์ที่อาจเกิดขึ้น
มาตรฐานการบัญชี ฉบับที่ 40 (ปรับปรุง 2559)	เรื่อง อสังหาริมทรัพย์เพื่อการลงทุน
มาตรฐานการรายงานทางการเงิน ฉบับที่ 2 (ปรับปรุง 2559)	เรื่อง การจ่ายโดยใช้หุ้นเป็นเกณฑ์
มาตรฐานการรายงานทางการเงิน ฉบับที่ 3 (ปรับปรุง 2559)	เรื่อง การรวมธุรกิจ
มาตรฐานการรายงานทางการเงิน ฉบับที่ 4 (ปรับปรุง 2559)	เรื่อง สัญญาประกันภัย
มาตรฐานการรายงานทางการเงิน ฉบับที่ 6 (ปรับปรุง 2559)	เรื่อง การสำรวจและประเมินค่าแหล่งทรัพยากรแร่
มาตรฐานการรายงานทางการเงิน ฉบับที่ 8 (ปรับปรุง 2559)	เรื่อง ส่วนงานดำเนินงาน
มาตรฐานการรายงานทางการเงิน ฉบับที่ 13 (ปรับปรุง 2559)	เรื่อง การวัดมูลค่ายุติธรรม

บริษัท อินเว รับบอร์ (ประเทศไทย) จำกัด (มหาชน)

หมายเหตุประกอบงบการเงินรวมและงบการเงินเฉพาะกิจการ

สำหรับปีสิ้นสุดวันที่ 30 กันยายน พ.ศ. 2560

## 2 นโยบายการบัญชี (ต่อ)

### 2.2 มาตรฐานการรายงานทางการเงินใหม่ และมาตรฐานการรายงานทางการเงินที่มีการปรับปรุง และการตีความมาตรฐานที่เกี่ยวข้อง (ต่อ)

2.2.2 มาตรฐานการรายงานทางการเงินฉบับที่มีการปรับปรุงใหม่ซึ่งจะมีผลบังคับใช้สำหรับรอบระยะเวลาบัญชีที่เริ่มต้นในหรือหลังวันที่ 1 มกราคม พ.ศ. 2560 ซึ่งเกี่ยวข้องกับกลุ่มกิจการและยังไม่ได้นำมาใช้ก่อนวันที่ถือปฏิบัติ (ต่อ)

(ข) กลุ่มมาตรฐานการรายงานทางการเงินและการตีความมาตรฐานที่เปลี่ยนแปลงอย่างไม่มีสาระสำคัญ และไม่มีผลกระทบต่อกลุ่มกิจการ มีดังนี้ (ต่อ)

การตีความมาตรฐานการบัญชี ฉบับที่ 10 (ปรับปรุง 2559)	เรื่อง ความช่วยเหลือจากรัฐบาล – กรณีที่ไม่มี ความเกี่ยวข้องอย่างเฉพาะเจาะจงกับกิจกรรมดำเนินงาน
การตีความมาตรฐานการบัญชี ฉบับที่ 15 (ปรับปรุง 2559)	เรื่อง สัญญาเช่าดำเนินงาน-สิ่งสูงใจที่ให้แก่ผู้เช่า
การตีความมาตรฐานการบัญชี ฉบับที่ 25 (ปรับปรุง 2559)	เรื่อง ภาษีเงินได้-การเปลี่ยนแปลงสถานภาพทางภาษี ของกิจการหรือของผู้ถือหุ้น
การตีความมาตรฐานการบัญชี ฉบับที่ 27 (ปรับปรุง 2559)	เรื่อง การประเมินเนื้อหาสัญญาเช่าที่สร้างขึ้นตามรูปแบบ กฎหมาย
การตีความมาตรฐานการบัญชี ฉบับที่ 29 (ปรับปรุง 2559)	เรื่อง การเปิดเผยข้อมูลของข้อตกลงสัมปทานบริการ
การตีความมาตรฐานการบัญชี ฉบับที่ 31 (ปรับปรุง 2559)	เรื่อง รายได้-รายการแลกเปลี่ยนเกี่ยวกับบริการ โฆษณา
การตีความมาตรฐานการบัญชี ฉบับที่ 32 (ปรับปรุง 2559)	เรื่อง สินทรัพย์ไม่มีตัวตน-ต้นทุนเว็บไซต์
การตีความมาตรฐานการรายงานทางการเงิน ฉบับที่ 1 (ปรับปรุง 2559)	เรื่อง การเปลี่ยนแปลงในหนี้สินที่เกิดขึ้นจากการรี้อถอน การบูรณะ และหนี้สินที่มีลักษณะคล้ายคลึงกัน
การตีความมาตรฐานการรายงานทางการเงิน ฉบับที่ 4 (ปรับปรุง 2559)	เรื่อง การประเมินว่าข้อตกลงประกอบด้วยสัญญาเช่า หรือไม่
การตีความมาตรฐานการรายงานทางการเงิน ฉบับที่ 5 (ปรับปรุง 2559)	เรื่อง สิทธิในส่วนได้เสียจากกองทุนการรี้อถอน การบูรณะและการปรับปรุงสภาพแวดล้อม
การตีความมาตรฐานการรายงานทางการเงิน ฉบับที่ 7 (ปรับปรุง 2559)	เรื่อง การปรับปรุงย้อนหลังภายใต้มาตรฐานการบัญชี ฉบับที่ 29 (ปรับปรุง 2559) เรื่อง การรายงานทางการเงินในสภาพเศรษฐกิจที่เงินเฟ้อรุนแรง
การตีความมาตรฐานการรายงานทางการเงิน ฉบับที่ 10 (ปรับปรุง 2559)	เรื่อง งบการเงินระหว่างกาลและการด้อยค่า

บริษัท อินเว ธิเบอส์ (ประเทศไทย) จำกัด (มหาชน)

หมายเหตุประกอบงบการเงินรวมและงบการเงินเฉพาะกิจการ

สำหรับปีสิ้นสุดวันที่ 30 กันยายน พ.ศ. 2560

## 2 นโยบายการบัญชี (ต่อ)

### 2.2 มาตรฐานการรายงานทางการเงินใหม่ และมาตรฐานการรายงานทางการเงินที่มีการปรับปรุง และการตีความมาตรฐานที่เกี่ยวข้อง (ต่อ)

2.2.2 มาตรฐานการรายงานทางการเงินฉบับที่มีการปรับปรุงใหม่ซึ่งจะมีผลบังคับใช้สำหรับรอบระยะเวลาบัญชีที่เริ่มต้นในหรือหลังวันที่ 1 มกราคม พ.ศ. 2560 ซึ่งเกี่ยวข้องกับกลุ่มกิจการและยังไม่ได้นำมาใช้ก่อนวันที่ปฏิบัติ (ต่อ)

(ข) กลุ่มมาตรฐานการรายงานทางการเงินและการตีความมาตรฐานที่เปลี่ยนแปลงอย่างไม่มีสาระสำคัญ และไม่มีผลกระทบต่อกลุ่มกิจการ มีดังนี้ (ต่อ)

การตีความมาตรฐานการรายงานทางการเงิน ฉบับที่ 12 (ปรับปรุง 2559)	เรื่อง ข้อตกลงสัมปทานบริการ
การตีความมาตรฐานการรายงานทางการเงิน ฉบับที่ 13 (ปรับปรุง 2559)	เรื่อง โปรแกรมสิทธิพิเศษแก่ลูกค้า
การตีความมาตรฐานการรายงานทางการเงิน ฉบับที่ 14 (ปรับปรุง 2559)	เรื่อง ข้อจำกัดสินทรัพย์ตามโครงการผลประโยชน์ ข้อกำหนดเงินทุนขั้นต่ำและปฏิสัมพันธ์ของ รายการเหล่านี้ สำหรับมาตรฐานการบัญชี ฉบับที่ 19 เรื่อง ผลประโยชน์ของพนักงาน
การตีความมาตรฐานการรายงานทางการเงิน ฉบับที่ 15 (ปรับปรุง 2559)	เรื่อง สัญญาสำหรับการก่อสร้างอสังหาริมทรัพย์
การตีความมาตรฐานการรายงานทางการเงิน ฉบับที่ 17 (ปรับปรุง 2559)	เรื่อง การจ่ายสินทรัพย์ที่ไม่ใช่เงินสดให้เจ้าของ
การตีความมาตรฐานการรายงานทางการเงิน ฉบับที่ 18 (ปรับปรุง 2559)	เรื่อง การโอนสินทรัพย์จากลูกค้า
การตีความมาตรฐานการรายงานทางการเงิน ฉบับที่ 20 (ปรับปรุง 2559)	เรื่อง ต้นทุนการเปิดหน้าดินในช่วงการผลิตสำหรับ เหมืองผิวดิน
การตีความมาตรฐานการรายงานทางการเงิน ฉบับที่ 21 (ปรับปรุง 2559)	เรื่อง เงินที่นำส่งรัฐ
มาตรฐานการบัญชี ฉบับที่ 104 (ปรับปรุง 2559)	เรื่อง การบัญชีสำหรับการปรับโครงสร้างหนี้ที่มี ปัญหา
มาตรฐานการบัญชี ฉบับที่ 105 (ปรับปรุง 2559)	เรื่อง การบัญชีสำหรับเงินลงทุนในตราสารหนี้และ ตราสารทุน
มาตรฐานการบัญชี ฉบับที่ 107 (ปรับปรุง 2559)	เรื่อง การแสดงรายการและการเปิดเผยข้อมูลสำหรับ เครื่องมือทางการเงิน

บริษัท อินเว รับบอร์ (ประเทศไทย) จำกัด (มหาชน)

หมายเหตุประกอบงบการเงินรวมและงบการเงินเฉพาะกิจการ

สำหรับปีสิ้นสุดวันที่ 30 กันยายน พ.ศ. 2560

## 2 นโยบายการบัญชี (ต่อ)

### 2.3 บัญชีกลุ่มกิจการ - เงินลงทุนในบริษัทย่อย

#### (1) บริษัทย่อย

บริษัทย่อย หมายถึง กิจการที่กลุ่มกิจการควบคุม กลุ่มกิจการควบคุมกิจการเมื่อกิจการมีการเปิดรับหรือมีสิทธิในผลตอบแทนผันแปรจากการเกี่ยวข้องกับผู้ที่ได้รับการลงทุนและมีความสามารถทำให้เกิดผลกระทบต่อผลตอบแทนจากการใช้อำนาจเหนือผู้ที่ได้รับการควบคุม กลุ่มกิจการรวมงบการเงินของบริษัทย่อยไว้ในงบการเงินรวมตั้งแต่วันที่กลุ่มกิจการมีอำนาจในการควบคุมบริษัทย่อย กลุ่มกิจการจะไม่นำงบการเงินของบริษัทย่อยมารวมไว้ในงบการเงินรวมนับจากวันที่กลุ่มกิจการสูญเสียอำนาจควบคุม

กิจการจะตัดรายการบัญชีระหว่างกัน ยอดคงเหลือ และกำไรที่ยังไม่ได้เกิดขึ้นจริงระหว่างกันในกลุ่มกิจการ ขาดทุนที่ยังไม่เกิดขึ้นจริงก็จะตัดรายการในทำนองเดียวกัน เว้นแต่รายการนั้นมีหลักฐานว่าสินทรัพย์ที่โอนระหว่างกันเกิดการด้อยค่า นโยบายการบัญชีของบริษัทย่อยได้ถูกปรับปรุงเพื่อให้สอดคล้องกับนโยบายการบัญชีของกลุ่มกิจการ

ในงบการเงินเฉพาะกิจการ เงินลงทุนในบริษัทย่อยจะบันทึกบัญชีด้วยราคาทุนหักค่าเผื่อการด้อยค่า ต้นทุนจะมีการปรับเพื่อสะท้อนการเปลี่ยนแปลงสิ่งตอบแทนที่เกิดขึ้นจากการเปลี่ยนแปลงมูลค่าสิ่งตอบแทนที่คาดว่าจะต้องจ่าย ต้นทุนนั้นจะรวมต้นทุนทางตรงที่เกี่ยวข้องกับการได้มาของเงินลงทุนนี้

รายชื่อของบริษัทย่อยของกลุ่มบริษัท ได้เปิดเผยไว้ในหมายเหตุประกอบงบการเงินข้อที่ 11

#### (2) รายการกับส่วนได้เสียที่ไม่มีอำนาจควบคุม

กลุ่มกิจการปฏิบัติต่อรายการกับส่วนได้เสียที่ไม่มีอำนาจควบคุมเช่นเดียวกันกับส่วนที่เป็นของเจ้าของของกลุ่มกิจการ สำหรับการซื้อส่วนได้เสียที่ไม่มีอำนาจควบคุม ผลต่างระหว่างสิ่งตอบแทนที่จ่ายให้และมูลค่าตามบัญชีของสินทรัพย์สุทธิของหุ้นที่ซื้อมาในบริษัทย่อยจะถูกบันทึกในส่วนของผู้ถือหุ้น และกำไรหรือขาดทุนจากการขายใน ส่วนได้เสียที่ไม่มีอำนาจควบคุมจะถูกบันทึกในส่วนของผู้ถือหุ้น

บริษัท อีโนเว รับเบอร์ (ประเทศไทย) จำกัด (มหาชน)

หมายเหตุประกอบงบการเงินรวมและงบการเงินเฉพาะกิจการ

สำหรับปีสิ้นสุดวันที่ 30 กันยายน พ.ศ. 2560

## 2 นโยบายการบัญชี (ต่อ)

### 2.4 การแปลงค่าเงินตราต่างประเทศ

#### (1) สกุลเงินที่ใช้ในการดำเนินงานและสกุลเงินที่ใช้ในการนำเสนองบการเงิน

รายการที่รวมในงบการเงินของแต่ละบริษัทในกลุ่มกิจการถูกวัดมูลค่าโดยใช้สกุลเงินของสภาพแวดล้อมทางเศรษฐกิจหลักของแต่ละบริษัทดำเนินงานอยู่ (สกุลเงินที่ใช้ในการดำเนินงาน) งบการเงินแสดงในสกุลเงินบาท ซึ่งเป็นสกุลเงินที่ใช้ในการดำเนินงานของบริษัทและเป็นสกุลเงินที่ใช้นำเสนองบการเงินของกลุ่มกิจการ

#### (2) รายการและขอลดคงเหลือ

รายการที่เป็นสกุลเงินตราต่างประเทศแปลงค่าเป็นสกุลเงินที่ใช้ในการดำเนินงาน โดยใช้อัตราแลกเปลี่ยน ณ วันที่เกิดรายการหรือวันที่ตีราคาหากรายการนั้นถูกวัดมูลค่าใหม่ รายการกำไรและรายการขาดทุนที่เกิดจากการรับหรือจ่ายชำระที่เป็นเงินตราต่างประเทศ และที่เกิดจากการแปลงค่าสินทรัพย์และหนี้สินที่เป็นตัวเงินซึ่งเป็นเงินตราต่างประเทศด้วยอัตราแลกเปลี่ยน ณ วันสิ้นปี ได้บันทึกไว้ในกำไรหรือขาดทุน

เมื่อมีการรับรู้รายการกำไรหรือขาดทุนของรายการที่ไม่เป็นตัวเงินไว้ในกำไรขาดทุนเบ็ดเสร็จอื่น องค์ประกอบของอัตราแลกเปลี่ยนทั้งหมดของกำไรหรือขาดทุนนั้นจะรับรู้ไว้ในกำไรขาดทุนเบ็ดเสร็จอื่นด้วย ในทางตรงข้าม การรับรู้กำไรหรือขาดทุนของรายการที่ไม่เป็นตัวเงินไว้ในกำไรหรือขาดทุน องค์ประกอบของอัตราแลกเปลี่ยนทั้งหมดของกำไรหรือขาดทุนนั้นจะรับรู้ไว้ในกำไรหรือขาดทุนด้วย

### 2.5 เครื่องมือทางการเงิน

กลุ่มกิจการเป็นคู่สัญญาในอนุพันธ์ที่เป็นเครื่องมือทางการเงิน คือ สัญญาอัตราแลกเปลี่ยนล่วงหน้า ซึ่งเครื่องมือดังกล่าวไม่รับรู้ในงบการเงิน

สัญญาอัตราแลกเปลี่ยนล่วงหน้าช่วยป้องกันกลุ่มกิจการจากความเคลื่อนไหวของอัตราแลกเปลี่ยนด้วยการกำหนดอัตราที่จะใช้รับรู้อัตราแลกเปลี่ยนที่เป็นสกุลเงินต่างประเทศซึ่งจะได้รับจริง หรือจะใช้รับรู้อัตราแลกเปลี่ยนที่เป็นสกุลเงินต่างประเทศซึ่งจะต้องจ่ายชำระจำนวนที่เพิ่มขึ้นหรือลดลงจากจำนวนเงินที่ได้รับจริงจากสินทรัพย์หรือที่จะต้องจ่ายชำระหนี้สิน จะนำไปหักลบกับมูลค่าที่เปลี่ยนแปลงไปของสัญญาอัตราแลกเปลี่ยนล่วงหน้าที่เกี่ยวข้อง รายการกำไรและรายการขาดทุนจากเครื่องมืออนุพันธ์จะไม่รับรู้ในงบการเงิน ค่าธรรมเนียมในการทำสัญญาแต่ละฉบับจะตัดจำหน่ายตามอายุของแต่ละสัญญา (ถ้ามี)

รายละเอียดของอนุพันธ์ที่เป็นเครื่องมือทางการเงินที่กลุ่มบริษัทเป็นคู่สัญญาได้เปิดเผยไว้ในหมายเหตุประกอบงบการเงิน  
ข้อที่ 31

บริษัท อินเว รับบอร์ (ประเทศไทย) จำกัด (มหาชน)

หมายเหตุประกอบงบการเงินรวมและงบการเงินเฉพาะกิจการ

สำหรับปีสิ้นสุดวันที่ 30 กันยายน พ.ศ. 2560

## 2 นโยบายการบัญชี (ต่อ)

### 2.6 เงินสดและรายการเทียบเท่าเงินสด

ในงบกระแสเงินสด เงินสดและรายการเทียบเท่าเงินสดรวมถึงเงินสดในมือ เงินฝากธนาคารประเภทจ่ายคืนเมื่อทวงถาม เงินลงทุนระยะสั้นอื่นที่มีสภาพคล่องสูงซึ่งมีอายุไม่เกินสามเดือนนับจากวันที่ได้มา และเงินเบิกเกินบัญชี เงินเบิกเกินบัญชีจะแสดงไว้ในส่วนของของหนี้สินหมุนเวียนในงบแสดงฐานะการเงิน

### 2.7 ลูกหนี้การค้า

ลูกหนี้การค้ารับรู้เริ่มแรกด้วยมูลค่าตามใบแจ้งหนี้ และจะวัดมูลค่าต่อมาด้วยจำนวนเงินที่เหลืออยู่หักด้วยค่าเผื่อนี้สงสัยจะสูญซึ่งประมาณจากการสอบทานยอดคงเหลือ ณ วันสิ้นงวด ค่าเผื่อนี้สงสัยจะสูญ หมายถึง ผลต่างระหว่างราคาตามบัญชีของลูกหนี้การค้าเปรียบเทียบกับมูลค่าที่คาดว่าจะได้รับจากลูกหนี้การค้า หนี้สูญที่เกิดขึ้นจะรับรู้ไว้ในกำไรหรือขาดทุน โดยถือเป็นส่วนหนึ่งของค่าใช้จ่ายในการบริหาร

### 2.8 สินค้าคงเหลือ

สินค้าคงเหลือแสดงด้วยราคาทุนหรือมูลค่าสุทธิที่จะได้รับแล้วแต่ราคาใดจะต่ำกว่า ราคาทุนของสินค้าคำนวณโดยวิธีถัวเฉลี่ยเคลื่อนที่ ต้นทุนของการซื้อประกอบด้วยราคาซื้อ และค่าใช้จ่ายที่เกี่ยวข้องโดยตรงกับการซื้อสินค้านั้น เช่น ค่าอากรขาเข้าและค่าขนส่ง หักด้วยส่วนลดที่เกี่ยวข้องทั้งหมด ส่วนขอมให้หรือเงินที่ได้รับคืน ต้นทุนของสินค้าสำเร็จรูปและงานระหว่างทำประกอบด้วย ค่าออกแบบ ค่าวัตถุดิบ ค่าแรงทางตรง ค่าใช้จ่ายอื่นทางตรง และค่าเสียหายในการผลิตซึ่งปันส่วนตามเกณฑ์การดำเนินงานตามปกติ แต่ไม่รวมต้นทุนการกักขัง มูลค่าสุทธิที่จะได้รับประมาณจากราคาปกติที่คาดว่าจะขายได้ตามปกติธุรกิจหักด้วยค่าใช้จ่ายที่จำเป็นเพื่อให้สินค้านั้นสำเร็จรูปรวมถึงค่าใช้จ่ายในการขาย กลุ่มกิจการบันทึกบัญชีค่าเผื่อการลดมูลค่าของสินค้าเก่า ล้าสมัย หรือเสื่อมคุณภาพเท่าที่จำเป็น

บริษัท อินเว ธิเบอส์ (ประเทศไทย) จำกัด (มหาชน)

หมายเหตุประกอบงบการเงินรวมและงบการเงินเฉพาะกิจการ

สำหรับปีสิ้นสุดวันที่ 30 กันยายน พ.ศ. 2560

## 2 นโยบายการบัญชี (ต่อ)

### 2.9 เงินลงทุน

กลุ่มกิจการจัดประเภทเงินลงทุนที่นอกเหนือจากเงินลงทุนในบริษัทย่อย บริษัทร่วม และการร่วมค้า เป็น 4 ประเภท ได้แก่ 1. เงินลงทุนเพื่อค้า 2. เงินลงทุนที่ถือไว้จนครบกำหนด 3. เงินลงทุนเพื่อขาย และ 4. เงินลงทุนทั่วไป การจัดประเภทขึ้นอยู่กับจุดมุ่งหมายของเงินลงทุน ฝ่ายบริหารจะเป็นผู้กำหนดการจัดประเภทที่เหมาะสมสำหรับเงินลงทุน ณ เวลาลงทุนและทบทวนการจัดประเภทเป็นระยะ

- (1) เงินลงทุนเพื่อค้า คือ เงินลงทุนเพื่อจุดมุ่งหมายหลักในการหากำไรจากการเปลี่ยนแปลงราคาในช่วงเวลาสั้น และแสดงรวมไว้ในสินทรัพย์หมุนเวียน
- (2) เงินลงทุนที่ถือไว้จนครบกำหนด คือ เงินลงทุนที่มีกำหนดเวลาและผู้บริหารตั้งใจแน่วแน่และมีความสามารถถือไว้จนครบกำหนดได้แสดงรวมไว้ในสินทรัพย์ไม่หมุนเวียน เว้นแต่จะครบกำหนดภายใน 12 เดือนนับแต่วันสิ้นรอบระยะเวลารายงานก็จะแสดงไว้ในสินทรัพย์หมุนเวียน
- (3) เงินลงทุนเพื่อขาย คือ เงินลงทุนที่จะถือไว้โดยไม่ระบุช่วงเวลาและอาจขายเพื่อเสริมสภาพคล่องหรือเมื่ออัตราดอกเบี้ยเปลี่ยนแปลง ได้แสดงรวมไว้ในสินทรัพย์ไม่หมุนเวียน เว้นแต่กรณีที่ฝ่ายบริหารแสดงเจตจำนงที่จะถือไว้ในช่วงเวลาน้อยกว่า 12 เดือนนับแต่วันสิ้นรอบระยะเวลารายงาน ก็จะแสดงรวมไว้ในสินทรัพย์หมุนเวียน หรือเว้นแต่กรณีที่ฝ่ายบริหารมีความจำเป็นต้องขายเพื่อเพิ่มเงินทุนดำเนินงาน จึงจะแสดงรวมไว้ในสินทรัพย์หมุนเวียน
- (4) เงินลงทุนทั่วไป คือ เงินลงทุนในตราสารทุนที่ไม่มีตลาดซื้อขายคล่องรองรับ

เงินลงทุนทั้ง 4 ประเภทรับรู้มูลค่าเริ่มแรกด้วยราคาทุน ซึ่งหมายถึงมูลค่ายุติธรรมของสิ่งตอบแทนที่ให้ไปเพื่อให้ได้มาซึ่งเงินลงทุนนั้นรวมทั้งค่าใช้จ่ายในการทำรายการ

เงินลงทุนเพื่อค้าและเงินลงทุนเพื่อขายวัดมูลค่าในเวลาต่อมาด้วยมูลค่ายุติธรรม มูลค่ายุติธรรมของเงินลงทุนวัดตามราคาเสนอซื้อที่อ้างอิงจากตลาดหลักทรัพย์แห่งประเทศไทย ณ วันทำการสุดท้ายของวันสิ้นรอบระยะเวลารายงาน โดยอ้างอิงราคาเสนอซื้อล่าสุดจากตลาดหลักทรัพย์แห่งประเทศไทยและศูนย์ซื้อขายตราสารหนี้ไทย รายการกำไรและขาดทุนที่ยังไม่เกิดขึ้นจริงของเงินลงทุนเพื่อค้ารับรู้ในกำไรหรือขาดทุน รายการกำไรและขาดทุนที่ยังไม่เกิดขึ้นจริงของเงินลงทุนเพื่อขายรับรู้ในส่วนของกำไรขาดทุนเบ็ดเสร็จอื่น

เงินลงทุนที่จะถือไว้จนครบกำหนดวัดมูลค่าภายหลังการได้มาด้วยวิธีราคาทุนตัดจำหน่ายตามอัตราดอกเบี้ยที่แท้จริงหักด้วยค่าเผื่อการด้อยค่า

เงินลงทุนทั่วไป แสดงด้วยราคาทุนหักค่าเผื่อการด้อยค่า

กลุ่มกิจการจะทดสอบค่าเผื่อการด้อยค่าของเงินลงทุนเมื่อมีข้อบ่งชี้ว่าเงินลงทุนนั้นอาจมีค่าเผื่อการด้อยค่าเกิดขึ้น หากราคาตามบัญชีของเงินลงทุนสูงกว่ามูลค่าที่คาดว่าจะได้รับคืน กลุ่มกิจการจะบันทึกรายการขาดทุนจากค่าเผื่อการด้อยค่ารวมไว้ในกำไรหรือขาดทุน

ในการจำหน่ายเงินลงทุน ผลต่างระหว่างมูลค่ายุติธรรมของผลตอบแทนสุทธิที่ได้รับจากการจำหน่ายเมื่อเปรียบเทียบกับราคาตามบัญชีของเงินลงทุนนั้นจะบันทึกรวมอยู่ในกำไรหรือขาดทุน กรณีที่จำหน่ายเงินลงทุนที่ถือไว้ในตราสารหนี้หรือตราสารทุนชนิดเดียวกันออกไปบางส่วน ราคาตามบัญชีของเงินลงทุนที่จำหน่ายจะกำหนดโดยใช้วิธีถ่วงน้ำหนักด้วยราคาตามบัญชีจากจำนวนทั้งหมดที่ถือไว้



บริษัท อินเว รับบอร์ (ประเทศไทย) จำกัด (มหาชน)

หมายเหตุประกอบงบการเงินรวมและงบการเงินเฉพาะกิจการ

สำหรับปีสิ้นสุดวันที่ 30 กันยายน พ.ศ. 2560

## 2 นโยบายการบัญชี (ต่อ)

### 2.10 อสังหาริมทรัพย์เพื่อการลงทุน

อสังหาริมทรัพย์ที่ถือครองโดยกลุ่มกิจการเพื่อหาประโยชน์จากรายได้ค่าเช่า หรือจากการเพิ่มขึ้นของมูลค่าของสินทรัพย์ หรือทั้งสองอย่าง และไม่ได้มีไว้ใช้งานโดยกิจการในกลุ่มกิจการ จะถูกจัดประเภทเป็นอสังหาริมทรัพย์เพื่อการลงทุน รวมถึงอสังหาริมทรัพย์ที่อยู่ระหว่างก่อสร้างหรือพัฒนาเพื่อเป็นอสังหาริมทรัพย์เพื่อการลงทุนในอนาคต

การรับรู้รายการเมื่อเริ่มแรกของอสังหาริมทรัพย์เพื่อการลงทุนด้วยวิธีราคาทุน รวมถึงต้นทุนในการทำรายการและต้นทุนการกู้ยืม (ถ้ามี) ต้นทุนการกู้ยืมที่เกิดขึ้นเพื่อวัตถุประสงค์ของการได้มา การก่อสร้างหรือผลิตอสังหาริมทรัพย์เพื่อการลงทุนนั้น จะรวมเป็นส่วนหนึ่งของต้นทุนของอสังหาริมทรัพย์เพื่อการลงทุน ต้นทุนการกู้ยืมจะถูกรวมในขณะที่การซื้อหรือการก่อสร้างและจะหยุดพักทันทีเมื่อสินทรัพย์นั้นก่อสร้างเสร็จอย่างมีนัยสำคัญ หรือระหว่างที่การดำเนินการพัฒนาสินทรัพย์ที่เข้าเงื่อนไขหยุดชะงักลง

การรวมรายจ่ายในภายหลังเข้าเป็นมูลค่าบัญชีของสินทรัพย์จะกระทำก็ต่อเมื่อมีความเป็นไปได้ก่อนข้างหน้าที่กลุ่มกิจการจะได้รับประโยชน์เชิงเศรษฐกิจในอนาคตในรายจ่ายนั้น และต้นทุนสามารถวัดมูลค่าได้อย่างน่าเชื่อถือ ค่าซ่อมแซมและบำรุงรักษาทั้งหมดจะรับรู้เป็นค่าใช้จ่ายเมื่อเกิดขึ้น เมื่อมีการเปลี่ยนแปลงขึ้นส่วนของอสังหาริมทรัพย์เพื่อการลงทุน จะตัดมูลค่าตามบัญชีของส่วนที่ถูกเปลี่ยนแปลงออก

หลังจากการรับรู้เมื่อเริ่มแรก อสังหาริมทรัพย์เพื่อการลงทุนจะบันทึกด้วยราคาทุน หักค่าเสื่อมราคาสะสมและค่าเผื่อการด้อยค่า

ที่ดินไม่มีการหักค่าเสื่อมราคา ค่าเสื่อมราคาของอสังหาริมทรัพย์เพื่อการลงทุนอื่นๆ จะคำนวณตามวิธีเส้นตรง เพื่อที่ปันส่วนราคาทุนตลอดประมาณการอายุการให้ประโยชน์ดังนี้

ส่วนปรับปรุงที่ดิน

10 ปี

อาคารและส่วนปรับปรุง

5 - 20 ปี

บริษัท อินเว ธิเบอส์ (ประเทศไทย) จำกัด (มหาชน)

หมายเหตุประกอบงบการเงินรวมและงบการเงินเฉพาะกิจการ

สำหรับปีสิ้นสุดวันที่ 30 กันยายน พ.ศ. 2560

## 2 นโยบายการบัญชี (ต่อ)

### 2.11 ที่ดิน อาคารและอุปกรณ์

ที่ดินแสดงมูลค่าตามราคาทุน อาคารและอุปกรณ์แสดงด้วยราคาทุนหักด้วยค่าเสื่อมราคาสะสม ต้นทุนเริ่มแรกจะรวม ต้นทุนทางตรงอื่นๆ ที่เกี่ยวข้องกับการซื้อสินทรัพย์นั้น รวมถึงต้นทุนที่ประมาณในเบื้องต้นสำหรับการถือ การขนย้าย และการบูรณะสถานที่ตั้งของสินทรัพย์ซึ่งเป็นการผูกพันของกิจการเป็นส่วนหนึ่งของราคาทุนของสินทรัพย์

ต้นทุนที่เกิดขึ้นภายหลังจะรวมอยู่ในมูลค่าตามบัญชีของสินทรัพย์ หรือรับรู้แยกเป็นอีกสินทรัพย์หนึ่งตามความเหมาะสม เมื่อต้นทุนนั้นเกิดขึ้นและคาดว่าจะให้ประโยชน์เชิงเศรษฐกิจในอนาคตแก่กลุ่มกิจการและต้นทุนดังกล่าวสามารถวัดมูลค่าได้อย่างน่าเชื่อถือ มูลค่าตามบัญชีของชิ้นส่วนที่ถูกเปลี่ยนแทนจะถูกตัดรายการออก สำหรับค่าซ่อมแซมและบำรุงรักษาอื่นๆ ต้นทุนดังกล่าวจะถูกรับรู้เป็นค่าใช้จ่ายในกำไรหรือขาดทุนเมื่อเกิดขึ้น

ที่ดินไม่มีการคิดค่าเสื่อมราคา ค่าเสื่อมราคาคำนวณ โดยใช้วิธีเส้นตรง เพื่อลดราคาทุนของสินทรัพย์แต่ละชนิดให้เท่ากับ มูลค่าคงเหลือตลอดอายุการให้ประโยชน์ที่ประมาณการไว้ของสินทรัพย์ดังต่อไปนี้

ส่วนปรับปรุงที่ดิน	10 ปี
อาคารและส่วนปรับปรุง	5 - 20 ปี
เครื่องจักร	2 - 20 ปี
เครื่องมือ เครื่องใช้ และอุปกรณ์โรงงาน	5 ปี
เครื่องตกแต่ง ติดตั้ง และอุปกรณ์สำนักงาน	3 - 5 ปี
ยานพาหนะ	5 ปี

ทุกสิ้นรอบระยะเวลารายงาน ได้มีการทบทวนและปรับปรุงมูลค่าคงเหลือและอายุการให้ประโยชน์ของสินทรัพย์ให้เหมาะสม

ในกรณีที่ราคาตามบัญชีสูงกว่ามูลค่าที่คาดว่าจะได้รับคืน มูลค่าตามบัญชีจะถูกปรับลดให้เท่ากับมูลค่าที่คาดว่าจะได้รับคืนทันที

ผลกำไรหรือขาดทุนที่เกิดจากการจำหน่ายที่ดิน อาคารและอุปกรณ์ คำนวณโดยเปรียบเทียบจากสิ่งตอบแทนสุทธิที่ได้รับจากการจำหน่ายสินทรัพย์กับมูลค่าตามบัญชีของสินทรัพย์ และจะรับรู้เป็นรายได้หรือค่าใช้จ่ายอื่นสุทธิในงบกำไรขาดทุนเบ็ดเสร็จ

### 2.12 โปรแกรมคอมพิวเตอร์

สิทธิการใช้โปรแกรมคอมพิวเตอร์ที่ซื้อจะถูกบันทึกเป็นสินทรัพย์ โดยคำนวณจากต้นทุนในการได้มาและการดำเนินการให้ โปรแกรมคอมพิวเตอร์นั้นสามารถนำมาใช้งานได้ตามประสงค์ และจะถูกตัดจำหน่ายตลอดอายุประมาณการให้ประโยชน์ ภายในระยะเวลา 3 - 10 ปี

ต้นทุนที่ใช้ในการบำรุงรักษาโปรแกรมคอมพิวเตอร์ให้บันทึกเป็นค่าใช้จ่ายเมื่อเกิดขึ้น

บริษัท อินเว รัมเบอร์ (ประเทศไทย) จำกัด (มหาชน)

หมายเหตุประกอบงบการเงินรวมและงบการเงินเฉพาะกิจการ

สำหรับปีสิ้นสุดวันที่ 30 กันยายน พ.ศ. 2560

## 2 นโยบายการบัญชี (ต่อ)

### 2.13 การด้อยค่าของสินทรัพย์

สินทรัพย์ที่มีอายุการให้ประโยชน์ไม่ทราบแน่ชัด (เช่น ค่าความนิยม) ซึ่งไม่มีการตัดจำหน่ายจะถูกทดสอบการด้อยค่าเป็นประจำทุกปี สินทรัพย์อื่นที่มีการตัดจำหน่ายจะมีการทบทวนการด้อยค่า เมื่อมีเหตุการณ์หรือสถานการณ์บ่งชี้ว่าราคาตามบัญชีอาจสูงกว่ามูลค่าที่คาดว่าจะได้รับคืน รายการขาดทุนจากการด้อยค่าจะรับรู้เมื่อราคาตามบัญชีของสินทรัพย์สูงกว่ามูลค่าสุทธิที่คาดว่าจะได้รับคืน ซึ่งหมายถึงจำนวนที่สูงกว่าระหว่างมูลค่ายุติธรรมหักต้นทุนในการขายเทียบกับมูลค่าจากการใช้สินทรัพย์จะถูกจัดเป็นหน่วยที่เล็กที่สุดที่สามารถแยกออกมาได้ เพื่อวัตถุประสงค์ของการประเมินการด้อยค่าสินทรัพย์ที่ไม่ใช่สินทรัพย์ทางการเงิน นอกเหนือจากค่าความนิยมซึ่งรับรู้รายการขาดทุนจากการด้อยค่าไปแล้ว จะถูกประเมินความเป็นไปได้ที่จะกลับรายการขาดทุนจากการด้อยค่า ณ วันสิ้นรอบระยะเวลารายงาน

### 2.14 สัญญาเช่า

#### สัญญาเช่า - กรณีที่กลุ่มกิจการเป็นผู้เช่า

สัญญาเช่าสินทรัพย์ซึ่งผู้ให้เช่าเป็นผู้รับความเสี่ยงและผลตอบแทนของความเป็นเจ้าของเป็นส่วนใหญ่ สัญญาเช่านั้นถือเป็นสัญญาเช่าดำเนินงาน เงินที่ต้องจ่ายภายใต้สัญญาเช่าดังกล่าว (สุทธิจากสิ่งตอบแทนจูงใจที่ได้รับจากผู้ให้เช่า) จะบันทึกในกำไรหรือขาดทุน โดยใช้วิธีเส้นตรงตลอดอายุของสัญญาเช่านั้น

สัญญาเช่าที่ดิน อาคาร และอุปกรณ์ซึ่งผู้เช่าเป็นผู้รับความเสี่ยงและผลตอบแทนของความเป็นเจ้าของเกือบทั้งหมดถือเป็นสัญญาเช่าการเงิน ซึ่งจะบันทึกเป็นรายจ่ายฝ่ายทุนด้วยมูลค่ายุติธรรมของสินทรัพย์ที่เช่า หรือมูลค่าปัจจุบันสุทธิของจำนวนเงินที่ต้องจ่ายตามสัญญาเช่า แล้วแต่มูลค่าใดจะต่ำกว่า

จำนวนเงินที่ต้องจ่ายดังกล่าวจะบันทึกเป็นส่วนระหว่างหนี้สินและค่าใช้จ่ายทางการเงินเพื่อให้ได้อัตราดอกเบี้ยคงที่ต่อหนี้สินคงค้างอยู่ โดยพิจารณาแยกแต่ละสัญญา ภาระผูกพันตามสัญญาเช่าหักค่าใช้จ่ายทางการเงินจะบันทึกเป็นหนี้สินภายใต้สัญญาเช่าการเงิน ส่วนดอกเบี้ยจ่ายจะบันทึกในกำไรหรือขาดทุนตลอดอายุของสัญญาเช่า สินทรัพย์ที่เกิดจากสัญญาเช่าการเงินจะคิดค่าเสื่อมราคาตลอดอายุการใช้งานของสินทรัพย์ที่เช่าหรืออายุของสัญญาเช่าแล้วแต่ระยะเวลาใดจะน้อยกว่า

#### สัญญาเช่า - กรณีที่กลุ่มกิจการเป็นผู้ให้เช่า

สินทรัพย์ที่ให้เช่าตามสัญญาเช่าดำเนินงานรวมแสดงอยู่ในงบแสดงฐานะการเงินในส่วนที่ดิน อาคาร และอุปกรณ์ และตัดค่าเสื่อมราคาตลอดอายุการให้ประโยชน์ของสินทรัพย์ด้วยเกณฑ์เดียวกันกับรายการที่ดิน อาคารและอุปกรณ์ของกลุ่มกิจการซึ่งมีลักษณะคล้ายคลึงกัน รายได้ค่าเช่า (สุทธิจากสิ่งตอบแทนจูงใจที่ได้จ่ายให้แก่ผู้เช่า) รับรู้ด้วยวิธีเส้นตรงตลอดช่วงเวลารายการให้เช่า

บริษัท อินเว รัมเบอร์ (ประเทศไทย) จำกัด (มหาชน)

หมายเหตุประกอบงบการเงินรวมและงบการเงินเฉพาะกิจการ

สำหรับปีสิ้นสุดวันที่ 30 กันยายน พ.ศ. 2560

## 2 นโยบายการบัญชี (ต่อ)

### 2.15 ภาษีเงินได้งวดปัจจุบันและภาษีเงินได้รอการตัดบัญชี

ค่าใช้จ่ายภาษีเงินได้สำหรับงวดประกอบด้วย ภาษีเงินได้ของงวดปัจจุบันและภาษีเงินได้รอการตัดบัญชี ภาษีเงินได้จะรับรู้ในกำไรหรือขาดทุน ยกเว้นส่วนภาษีเงินได้ที่เกี่ยวข้องกับรายการที่รับรู้ในกำไรขาดทุนเบ็ดเสร็จอื่น หรือรายการที่รับรู้โดยตรงไปยังส่วนของผู้ถือหุ้น ในกรณีนี้ ภาษีเงินได้ต้องรับรู้ในกำไรขาดทุนเบ็ดเสร็จอื่น หรือ โดยตรงไปยังส่วนของผู้ถือหุ้นตามลำดับ

ภาษีเงินได้ของงวดปัจจุบันคำนวณจากอัตราภาษีตามกฎหมายภาษีที่มีผลบังคับใช้อยู่ หรือที่คาดได้ก่อนข้างแม้ว่าจะมีผลบังคับใช้ภายในสิ้นรอบระยะเวลาที่รายงาน ในประเทศที่บริษัทและบริษัทย่อยดำเนินงานอยู่และเกิดรายได้เพื่อเสียภาษี ผู้บริหารจะประเมินสถานะของการขึ้นแบบแสดงรายการภาษีเป็นงวดๆ ในกรณีที่มีสถานการณ์ที่การนำกฎหมายภาษีไปปฏิบัติขึ้นอยู่กับความคิดเห็น และจะตั้งประมาณการค่าใช้จ่ายภาษีที่เหมาะสมจากจำนวนที่คาดว่าจะต้องจ่ายชำระภาษีแก่หน่วยงานจัดเก็บ

ภาษีเงินได้รอการตัดบัญชีรับรู้ตามวิธีหนี้สิน เมื่อเกิดผลต่างชั่วคราวระหว่างฐานภาษีของสินทรัพย์และหนี้สิน และราคาตามบัญชีที่แสดงอยู่ในงบการเงิน

อย่างไรก็ตามกลุ่มกิจการจะไม่รับรู้ภาษีเงินได้รอการตัดบัญชีที่เกิดจากการรับรู้เริ่มแรกของรายการสินทรัพย์หรือรายการหนี้สินที่เกิดจากรายการที่ไม่ใช่การรวมธุรกิจ และ ณ วันที่เกิดรายการ รายการนั้นไม่มีผลกระทบต่อกำไรหรือขาดทุนทั้งทางบัญชีหรือทางภาษี ภาษีเงินได้รอการตัดบัญชีคำนวณจากอัตราภาษี (และกฎหมายภาษีอากร) ที่มีผลบังคับใช้อยู่ หรือที่คาดได้ก่อนข้างแม้ว่าจะมีผลบังคับใช้ภายในสิ้นรอบระยะเวลาที่รายงาน และคาดว่าอัตราภาษีดังกล่าวจะนำไปใช้เมื่อสินทรัพย์ภาษีเงินได้รอตัดบัญชีที่เกี่ยวข้องได้ใช้ประโยชน์ หรือหนี้สินภาษีเงินได้รอตัดบัญชีได้มีการจ่ายชำระ

สินทรัพย์ภาษีเงินได้รอตัดบัญชีจะรับรู้หากมีความเป็นไปได้ก่อนข้างแม้ว่ากลุ่มกิจการจะมีกำไรทางภาษีเพียงพอที่จะนำจำนวนผลต่างชั่วคราวนั้นมาใช้ประโยชน์ กลุ่มกิจการได้ตั้งภาษีเงินได้รอตัดบัญชีของผลต่างชั่วคราวของเงินลงทุนในบริษัทย่อย เว้นแต่กลุ่มกิจการสามารถควบคุมจังหวะเวลาของการกลับรายการผลต่างชั่วคราวและการกลับรายการผลต่างชั่วคราวมีความเป็นไปได้ก่อนข้างแม้ว่าจะไม่เกิดขึ้นภายในระยะเวลาที่คาดการณ์ได้ในอนาคต

สินทรัพย์ภาษีเงินได้รอการตัดบัญชีและหนี้สินภาษีเงินได้รอการตัดบัญชีจะแสดงหักกลบกันก็ต่อเมื่อกิจการมีสิทธิตามกฎหมายที่จะนำสินทรัพย์ภาษีเงินได้ของงวดปัจจุบันมาหักกลบกับหนี้สินภาษีเงินได้ของงวดปัจจุบัน และทั้งสินทรัพย์ภาษีเงินได้รอการตัดบัญชีและหนี้สินภาษีเงินได้รอการตัดบัญชีเกี่ยวข้องกับภาษีเงินได้ที่ประเมินโดยหน่วยงานจัดเก็บภาษี หน่วยงานเดียวกัน โดยการเรียกเก็บเป็นหน่วยภาษีเดียวกันหรือหน่วยภาษีต่างกันซึ่งตั้งใจจะจ่ายหนี้สินและสินทรัพย์ภาษีเงินได้ของงวดปัจจุบันด้วยยอดสุทธิ

บริษัท อินเว รับบอร์ (ประเทศไทย) จำกัด (มหาชน)

หมายเหตุประกอบงบการเงินรวมและงบการเงินเฉพาะกิจการ

สำหรับปีสิ้นสุดวันที่ 30 กันยายน พ.ศ. 2560

## 2 นโยบายการบัญชี (ต่อ)

### 2.16 ผลประโยชน์พนักงาน

#### ผลประโยชน์เมื่อเกษียณอายุ

กลุ่มกิจการได้จัดให้มีโครงการผลประโยชน์เมื่อเกษียณอายุในหลายรูปแบบ บริษัทมีทั้งโครงการสมทบเงินและโครงการผลประโยชน์

สำหรับโครงการสมทบเงินบริษัทจะจ่ายเงินสมทบให้กองทุนในจำนวนเงินที่คงที่ บริษัทไม่มีภาระผูกพันทางกฎหมายหรือภาระผูกพันจากการอนุমানที่จะต้องจ่ายเงินเพิ่ม ถึงแม้กองทุนไม่มีสินทรัพย์เพียงพอที่จะจ่ายให้พนักงานทั้งหมดสำหรับการให้บริการจากพนักงานทั้งในอดีตและปัจจุบัน บริษัทจะจ่ายสมทบให้กับกองทุนสำรองเลี้ยงชีพ ซึ่งบริหารโดยผู้จัดการกองทุนภายนอกตามเกณฑ์และข้อกำหนดของ พระราชบัญญัติกองทุนสำรองเลี้ยงชีพ พ.ศ. 2530 บริษัทไม่มีภาระผูกพันที่จะจ่ายเงินเพิ่มอีกเมื่อได้จ่ายเงินสมทบไปแล้ว เงินสมทบจะถูกรับรู้เป็นค่าใช้จ่ายผลประโยชน์พนักงานเมื่อถึงกำหนดชำระ สำหรับเงินสมทบจ่ายล่วงหน้าจะถูกรับรู้เป็นสินทรัพย์จนกว่าจะมีการได้รับเงินคืนหรือหักออกเมื่อครบกำหนดจ่าย

สำหรับโครงการผลประโยชน์คือโครงการผลประโยชน์เมื่อเกษียณอายุที่ไม่ใช่โครงการสมทบเงิน ซึ่งจะกำหนดจำนวนเงินผลประโยชน์ที่พนักงานจะได้รับเมื่อเกษียณอายุ โดยส่วนใหญ่จะขึ้นอยู่กับหลายปัจจัย เช่น อายุ จำนวนปีที่ให้บริการ และค่าตอบแทน

หนี้สินสำหรับโครงการผลประโยชน์เมื่อเกษียณอายุจะรับรู้ในงบแสดงฐานะการเงินด้วยมูลค่าปัจจุบันของภาระผูกพัน ณ วันที่สิ้นรอบระยะเวลารายงานหักด้วยมูลค่ายุติธรรมของสินทรัพย์โครงการ ภาระผูกพันนี้คำนวณโดยนักคณิตศาสตร์ ประกันภัยอิสระทุกปี ด้วยวิธีคิดลดแต่ละหน่วยที่ประมาณการไว้ ซึ่งมูลค่าปัจจุบันของโครงการผลประโยชน์จะประมาณ โดยการคิดลดกระแสเงินสดออกในอนาคต โดยใช้อัตราผลตอบแทนในตลาดของพันธบัตรรัฐบาล ซึ่งเป็นสกุลเงินเดียวกับสกุลเงินที่จะจ่ายภาระผูกพัน และวันครบกำหนดของหุ้นกู้ใกล้เคียงกับระยะเวลาที่ต้องชำระภาระผูกพัน โครงการผลประโยชน์เมื่อเกษียณอายุ

กำไรและขาดทุนจากการประมาณการตามหลักคณิตศาสตร์ประกันภัยที่เกิดขึ้นจากการปรับปรุงจากประสบการณ์หรือการเปลี่ยนแปลงในข้อสมมติฐานจะต้องรับรู้ในส่วนของเจ้าของผ่านกำไรขาดทุนเบ็ดเสร็จอื่นในงวดที่เกิดขึ้น และได้รวมอยู่ในองค์ประกอบอื่นของส่วนของผู้ถือหุ้นในงบแสดงการเปลี่ยนแปลงในส่วนของผู้ถือหุ้น

ต้นทุนบริการในอดีตจะถูกรับรู้ทันทีในกำไรหรือขาดทุน

บริษัท อีโนเว รับเบอร์ (ประเทศไทย) จำกัด (มหาชน)

หมายเหตุประกอบงบการเงินรวมและงบการเงินเฉพาะกิจการ

สำหรับปีสิ้นสุดวันที่ 30 กันยายน พ.ศ. 2560

## 2 นโยบายการบัญชี (ต่อ)

### 2.16 ผลประโยชน์พนักงาน (ต่อ)

#### ผลประโยชน์เมื่อเลิกจ้าง

ผลประโยชน์เมื่อเลิกจ้างจะจ่ายเมื่อบริษัทยกเลิกการจ้างงานก่อนวันเกษียณตามปกติ หรือเสนอที่จะให้ผลประโยชน์เมื่อเลิกจ้าง เพื่อสนับสนุนการออกจากงานด้วยความสมัครใจของพนักงาน บริษัทจะรับรู้ผลประโยชน์เมื่อเลิกจ้างเฉพาะเมื่อบริษัทมีโครงการที่เป็นทางการอย่างละเอียดสำหรับการเลิกจ้างและไม่สามารถยกเลิกโครงการนั้นได้ ในส่วนของการเสนอที่จะให้ผลประโยชน์เมื่อเลิกจ้างด้วยความสมัครใจนั้นจะคำนวณจากจำนวนพนักงานที่คาดว่าจะยอมรับข้อเสนอผลประโยชน์ที่มีกำหนดชำระเกินกว่า 12 เดือนภายหลังรอบระยะเวลารายงานต้องคิดลดเป็นมูลค่าปัจจุบัน

### 2.17 ประมาณการหนี้สิน

ประมาณการหนี้สินจะรับรู้ที่ต่อเมื่อ กลุ่มกิจการมีภาระผูกพันในปัจจุบันตามกฎหมายหรือตามข้อตกลงที่จัดทำไว้ อันเป็นผลสืบเนื่องมาจากเหตุการณ์ในอดีตซึ่งการชำระภาระผูกพันนั้นมีความเป็นไปได้ค่อนข้างแน่ว่าจะส่งผลให้บริษัทต้องสูญเสียทรัพยากรออกไป และประมาณการจำนวนที่ต้องจ่ายได้อย่างน่าเชื่อถือ

ในกรณีที่มีภาระผูกพันที่คล้ายคลึงกันหลายรายการ กลุ่มกิจการกำหนดความน่าจะเป็นที่กิจการจะสูญเสียทรัพยากรเพื่อจ่ายชำระภาระผูกพันเหล่านั้น โดยพิจารณาจากความน่าจะเป็นโดยรวมของภาระผูกพันทั้งประเภท แม้ว่าความเป็นไปได้อย่างค่อนข้างแน่ที่กิจการจะสูญเสียทรัพยากรเพื่อชำระภาระผูกพันบางรายการที่จัดอยู่ในประเภทเดียวกันจะมีระดับต่ำ

กลุ่มกิจการจะวัดมูลค่าของจำนวนประมาณการหนี้สิน โดยใช้มูลค่าปัจจุบันของรายจ่ายที่คาดว่าจะต้องนำมาจ่ายชำระภาระผูกพัน โดยใช้อัตราก่อนภาษีซึ่งสะท้อนถึงการประเมินสถานการณ์ตลาดในปัจจุบันของมูลค่าของเงินตามเวลาและความเสี่ยงเฉพาะของหนี้สินที่กำลังพิจารณาอยู่ การเพิ่มขึ้นของประมาณการหนี้สินเนื่องจากมูลค่าของเงินตามเวลา จะรับรู้เป็นดอกเบี้ยจ่าย

### 2.18 ทุนเรือนหุ้น

หุ้นสามัญที่สามารถกำหนดการจ่ายเงินปันผลได้อย่างอิสระ จะถูกจัดประเภทไว้เป็นส่วนของผู้ถือหุ้น

ต้นทุนส่วนเพิ่มที่เกี่ยวข้องกับการออกหุ้นใหม่หรือการออกสิทธิในการซื้อหุ้นซึ่งสุทธจากภาษีจะถูกแสดงในส่วนของผู้ถือหุ้น โดยนำไปหักจากสิ่งตอบแทนที่ได้รับจากการออกตราสารทุนดังกล่าว

บริษัท อินเว รับบอร์ (ประเทศไทย) จำกัด (มหาชน)

หมายเหตุประกอบงบการเงินรวมและงบการเงินเฉพาะกิจการ

สำหรับปีสิ้นสุดวันที่ 30 กันยายน พ.ศ. 2560

## 2 นโยบายการบัญชี (ต่อ)

### 2.19 การรับรู้รายได้

รายได้ประกอบด้วยมูลค่าธุรกรรมที่จะได้รับจากการขายสินค้าและบริการซึ่งเกิดขึ้นจากกิจกรรมตามปกติของกลุ่มกิจการ รายได้จะแสดงด้วยจำนวนเงินสุทธิจากภาษีขาย การรับคืน เงินคืนและส่วนลด โดยไม่รวมรายการขายภายในกลุ่มกิจการ สำหรับงบการเงินรวม รายได้จากการขายสินค้ารับรู้เมื่อผู้ซื้อรับ โอนความเสี่ยงและผลตอบแทนที่เป็นสาระสำคัญของความเป็นเจ้าของสินค้า รายได้จากการให้บริการแก่ลูกค้ารับรู้โดยอ้างอิงตามขั้นของความสำเร็จของงานที่ทำเสร็จ โดยใช้วิธีอัตราส่วนของบริการที่ให้จนถึงปัจจุบันเทียบกับบริการทั้งสิ้นที่ต้องให้

รายได้ค่าเช่ารับรู้เป็นรายได้โดยวิธีเส้นตรงตลอดอายุสัญญาเช่า

รายได้อื่นรับรู้ตามเกณฑ์คงค้าง ส่วนรายได้ดอกเบี้ยรับรู้ตามเกณฑ์สัดส่วนของเวลาโดยพิจารณาจากอัตราดอกเบี้ยที่แท้จริงของช่วงเวลาจนถึงวันครบอายุ และพิจารณาจากจำนวนเงินต้นที่เป็นยอดคงเหลือในบัญชีสำหรับการบันทึกค้างรับของกลุ่มกิจการ

รายได้เงินปันผลรับรู้เมื่อสิทธิที่จะได้รับเงินปันผลนั้นเกิดขึ้น

### 2.20 การจ่ายเงินปันผล

เงินปันผลที่จ่ายไปยังผู้ถือหุ้นของบริษัทจะรับรู้ในด้านหนี้สินในงบการเงินของกลุ่มกิจการในรอบระยะเวลาบัญชีซึ่งที่ประชุมผู้ถือหุ้นของบริษัทได้อนุมัติการจ่ายเงินปันผล

### 2.21 ข้อมูลจำแนกตามส่วนงาน

ส่วนงานดำเนินงาน ได้ถูกรายงานในลักษณะเดียวกันกับรายงานภายในที่นำเสนอให้แก่ผู้มีอำนาจตัดสินใจสูงสุดด้านการดำเนินงานของกลุ่มกิจการ ซึ่งประกอบไปด้วยประธานกรรมการ ประธานบริหาร และกรรมการบริหาร

ข้อมูลจำแนกตามส่วนงานแสดง โดยแบ่งตามส่วนงานธุรกิจของการดำเนินงานของกลุ่มกิจการแสดงไว้ในหมายเหตุข้อที่ 28

บริษัท อินเว ธิเบอส์ (ประเทศไทย) จำกัด (มหาชน)

หมายเหตุประกอบงบการเงินรวมและงบการเงินเฉพาะกิจการ

สำหรับปีสิ้นสุดวันที่ 30 กันยายน พ.ศ. 2560

### 3 การจัดการความเสี่ยงทางการเงิน

#### 3.1 ปัจจัยความเสี่ยงทางการเงิน

กิจกรรมของกลุ่มกิจการย่อมมีความเสี่ยงทางการเงินที่หลากหลายซึ่ง ได้แก่ ความเสี่ยงจากอัตราแลกเปลี่ยน ความเสี่ยงด้านกระแสเงินสดอันเกิดจากการเปลี่ยนแปลงอัตราดอกเบี้ย ความเสี่ยงด้านการให้สินเชื่อ ความเสี่ยงด้านสภาพคล่อง และ ความเสี่ยงจากการลงทุนและเงินฝาก แผนการจัดการความเสี่ยงโดยรวมของกลุ่มกิจการจึงมุ่งเน้นความผันผวนของตลาดการเงินและแสวงหาวิธีการลดผลกระทบที่ทำให้เสียหายต่อผลการดำเนินงานทางการเงินของกลุ่มกิจการให้เหลือน้อยที่สุดเท่าที่เป็นไปได้ กลุ่มกิจการจึงใช้เครื่องมืออนุพันธ์ทางการเงิน เพื่อป้องกันความเสี่ยงที่จะเกิดขึ้น

การจัดการความเสี่ยงดำเนินงาน โดยฝ่ายบริหาร ซึ่งเป็นไปตามนโยบายที่อนุมัติโดยคณะกรรมการบริษัท ฝ่ายบริหารของกลุ่มกิจการจะชี้ประเด็น ประเมิน และป้องกันความเสี่ยงทางการเงินด้วยการร่วมมือกันทำงานอย่างใกล้ชิดกับหน่วยปฏิบัติงานต่างๆ ภายในกลุ่มกิจการ คณะกรรมการบริษัทจะกำหนดหลักการ โดยภาพรวมเพื่อจัดการความเสี่ยงและนโยบายที่เกี่ยวข้องไว้เป็นลายลักษณ์อักษร รวมถึงนโยบายสำหรับความเสี่ยงที่เฉพาะเจาะจง เช่น ความเสี่ยงจากอัตราแลกเปลี่ยน เงินตราต่างประเทศ ความเสี่ยงอัตราดอกเบี้ย ความเสี่ยงการให้สินเชื่อ การใช้ตราสารทั้งที่เป็นอนุพันธ์ทางการเงินและไม่ใช่อนุพันธ์ทางการเงิน และการลงทุนของสภาพคล่องส่วนเกินในการจัดการความเสี่ยง

##### 3.1.1 ความเสี่ยงจากอัตราแลกเปลี่ยน

เนื่องจากกลุ่มกิจการดำเนินงานระหว่างประเทศจึงย่อมมีความเสี่ยงจากอัตราแลกเปลี่ยนเงินตราต่างประเทศ ซึ่งเกิดจากสกุลเงินที่หลากหลาย โดยมีสกุลเงินหลักเป็นดอลลาร์สหรัฐอเมริกา เยนญี่ปุ่น และยูโร และความเสี่ยงจากอัตราแลกเปลี่ยนเกิดขึ้นจากรายการธุรกรรมในอนาคต และการรับรู้รายการของสินทรัพย์และหนี้สิน

บริษัทในกลุ่มกิจการใช้สัญญาอัตราแลกเปลี่ยนล่วงหน้าโดยมีคู่สัญญาเป็นบุคคลภายนอก เพื่อป้องกันความเสี่ยงจากอัตราแลกเปลี่ยนเงินตราต่างประเทศ

สัญญาอัตราแลกเปลี่ยนเงินตราต่างประเทศที่กลุ่มกิจการทำไว้โดยมีคู่สัญญาเป็นบุคคลภายนอกจะระบุไว้ในระดับกลุ่มกิจการว่าเป็นการป้องกันความเสี่ยงอัตราแลกเปลี่ยนเฉพาะในเรื่องสินทรัพย์ หนี้สิน หรือรายการธุรกรรมในอนาคต



บริษัท อินเว รัมเบอร์ (ประเทศไทย) จำกัด (มหาชน)

หมายเหตุประกอบงบการเงินรวมและงบการเงินเฉพาะกิจการ

สำหรับปีสิ้นสุดวันที่ 30 กันยายน พ.ศ. 2560

### 3 การจัดการความเสี่ยงทางการเงิน (ต่อ)

#### 3.1 ปัจจัยความเสี่ยงทางการเงิน (ต่อ)

##### 3.1.2 ความเสี่ยงจากอัตราดอกเบี้ย

ความเสี่ยงจากอัตราดอกเบี้ยเกิดจากความผันผวนของอัตราดอกเบี้ยในตลาดในอนาคต ซึ่งจะส่งผลกระทบต่อผลการดำเนินงานและกระแสเงินสดของกลุ่มกิจการ กลุ่มกิจการมีความเสี่ยงเป็นปกติจากอัตราดอกเบี้ย เนื่องจากมีเงินฝากธนาคาร เงินลงทุนระยะสั้น และเงินลงทุนเพื่อขาย และเนื่องจากสินทรัพย์ทางการเงินดังกล่าวเป็นสินทรัพย์ระยะสั้นและระยะยาว กลุ่มกิจการพิจารณาว่าไม่มีความจำเป็นต้องใช้ตราสารอนุพันธ์ทางการเงินเพื่อป้องกันความเสี่ยงดังกล่าว เนื่องจากผู้บริหารเชื่อว่าความผันผวนของอัตราดอกเบี้ยในตลาดในอนาคตจะไม่กระทบต่อผลการดำเนินงานของกลุ่มกิจการอย่างเป็นสาระสำคัญ

##### 3.1.3 ความเสี่ยงด้านการให้สินเชื่อ

กลุ่มกิจการมีความเสี่ยงที่เป็นปกติด้านการให้สินเชื่อที่เป็นปกติที่เกี่ยวข้องกับลูกหนี้การค้า ฝ่ายบริหารควบคุมความเสี่ยงนี้โดยการกำหนดให้มีนโยบายและวิธีการในการควบคุมสินเชื่อที่เหมาะสม ดังนั้นกลุ่มกิจการจึงไม่คาดว่าจะได้รับความเสียหายที่เป็นสาระสำคัญจากการให้สินเชื่อ นอกจากนี้การให้สินเชื่อของกลุ่มกิจการไม่มีการกระจุกตัวเนื่องจากกลุ่มกิจการมีฐานของลูกค้าที่หลากหลายและมีอยู่จำนวนมาก ราย จำนวนเงินสูงสุดที่กลุ่มกิจการอาจต้องสูญเสียจากการให้สินเชื่อคือมูลค่าตามบัญชีของลูกค้าการค้าที่แสดงอยู่ในงบแสดงฐานะการเงิน

##### 3.1.4 ความเสี่ยงด้านสภาพคล่อง

จำนวนเงินสดที่มีอยู่เพียงพอและเงินลงทุนในหลักทรัพย์ที่มีตลาดรองรับย่อมแสดงถึงการจัดการความเสี่ยงของสภาพคล่องอย่างรอบคอบ ความสามารถในการหาแหล่งเงินทุนแสดงให้เห็นได้จากการที่มีวงเงินอำนาจความสะดวกในการกู้ยืมที่ได้มีการตกลงไว้แล้วอย่างเพียงพอ ส่วนงานบริหารเงินของกลุ่มกิจการได้ตั้งเป้าหมายว่าจะใช้ความยืดหยุ่นในการระดมเงินทุน โดยการรักษาวงเงินสินเชื่อที่ตกลงไว้ให้เพียงพอที่จะหามาได้เนื่องจากลักษณะธรรมชาติของธุรกิจที่เป็นฐานของกลุ่มกิจการมีพลวัตเปลี่ยนแปลงได้

##### 3.1.5 ความเสี่ยงจากการลงทุนและการฝากเงิน

กลุ่มกิจการมีความเสี่ยงต่อราคาตลาด (Market risks) ในฐานะที่เป็นผู้ลงทุนในตราสารทางการเงิน และความเสี่ยงจากฐานะการเงินของผู้ที่ออกตราสารที่ลงทุน อย่างไรก็ตาม กลุ่มกิจการได้มีการกระจายเงินลงทุนและเงินฝากไว้ในสถาบันการเงินที่น่าเชื่อถือตามนโยบายการลงทุนตามมติของคณะกรรมการบริษัท

## บริษัท อินเว ธิเบอส์ (ประเทศไทย) จำกัด (มหาชน)

## หมายเหตุประกอบงบการเงินรวมและงบการเงินเฉพาะกิจการ

สำหรับปีสิ้นสุดวันที่ 30 กันยายน พ.ศ. 2560

## 3 การจัดการความเสี่ยงทางการเงิน (ต่อ)

## 3.1 ปัจจัยความเสี่ยงทางการเงิน (ต่อ)

## 3.1.5 ความเสี่ยงจากการลงทุนและการฝากเงิน (ต่อ)

นโยบายและกรอบการลงทุนเกี่ยวกับประเภทและสัดส่วนการลงทุน มีดังนี้

หน่วยลงทุนในกองทุนส่วนบุคคล (Private Fund)

ประเภทการลงทุน	สัดส่วนการลงทุน
หลักทรัพย์รัฐบาล หุ้นกู้ หรือพันธบัตร	ลงทุนได้ไม่เกินร้อยละ 70 ของมูลค่าทรัพย์สินสุทธิของกองทุน
ทรัพย์สินประเภทหน่วย Collective Investment Scheme (CIS)	ลงทุนได้เฉพาะกองทุนรวมตลาดเงิน (Money Market Fund) เท่านั้น

## 3.2 การบัญชีสำหรับอนุพันธ์ที่เป็นเครื่องมือทางการเงินและกิจกรรมป้องกันความเสี่ยง

กลุ่มกิจการเป็นคู่สัญญาในอนุพันธ์ที่เป็นเครื่องมือทางการเงินซึ่งเป็นสัญญาอัตราแลกเปลี่ยนล่วงหน้า เครื่องมื่อดังกล่าวไม่รับรู้ในงบการเงิน

สัญญาอัตราแลกเปลี่ยนล่วงหน้าช่วยป้องกันกลุ่มกิจการจากความเคลื่อนไหวของอัตราแลกเปลี่ยนด้วยการกำหนดอัตราที่จะใช้รับรู้สินทรัพย์ที่เป็นสกุลเงินต่างประเทศซึ่งจะได้รับจริง หรือที่จะใช้รับรู้หนี้สินที่เป็นสกุลเงินต่างประเทศซึ่งจะต้องจ่ายชำระ ราชการกำไรและรายการขาดทุนจากเครื่องมืออนุพันธ์จะถูกรับรู้ในงบการเงินต่อเมื่อมีการจ่ายชำระ ค่าธรรมเนียมในการทำสัญญาแต่ละฉบับจะตัดจำหน่ายตามอายุของแต่ละสัญญา (ถ้ามี)

รายละเอียดของอนุพันธ์ที่เป็นเครื่องมือทางการเงินที่กลุ่มกิจการเป็นคู่สัญญาได้เปิดเผยไว้ในหมายเหตุประกอบงบการเงินข้อที่ 31 (เครื่องมือทางการเงิน)

บริษัท อินเว รับบอร์ (ประเทศไทย) จำกัด (มหาชน)

หมายเหตุประกอบงบการเงินรวมและงบการเงินเฉพาะกิจการ

สำหรับปีสิ้นสุดวันที่ 30 กันยายน พ.ศ. 2560

### 3 การจัดการความเสี่ยงทางการเงิน (ต่อ)

#### 3.3 การประมาณมูลค่ายุติธรรม

ตารางต่อไปนี้แสดงการวิเคราะห์เครื่องมือทางการเงินที่วัดมูลค่าด้วยมูลค่ายุติธรรมจำแนกตามวิธีการประมาณมูลค่า ความแตกต่างของระดับข้อมูลสามารถแสดงได้ดังนี้

- ข้อมูลระดับที่ 1 ได้แก่ ราคาเสนอซื้อขาย (ไม่ต้องปรับปรุง) ในตลาดที่มีสภาพคล่องสำหรับสินทรัพย์หรือหนี้สิน อย่างเดียวกัน
- ข้อมูลระดับที่ 2 ได้แก่ ข้อมูลอื่นนอกเหนือจากราคาเสนอซื้อขายซึ่งรวมอยู่ในข้อมูลระดับ 1 ทั้งที่สามารถสังเกตได้โดยตรง (ได้แก่ ข้อมูลราคา) หรือโดยอ้อม (ได้แก่ ข้อมูลที่คำนวณมาจากราคา) สำหรับสินทรัพย์นั้น หรือหนี้สินนั้น
- ข้อมูลระดับที่ 3 ได้แก่ ข้อมูลสำหรับสินทรัพย์หรือหนี้สินซึ่งไม่ได้มาจากข้อมูลที่สามารถสังเกตได้จากตลาด (ข้อมูลที่ไม่สามารถสังเกตได้)

ตารางต่อไปนี้แสดงสินทรัพย์ทางการเงินที่วัดมูลค่าด้วยมูลค่ายุติธรรม ณ วันที่ 30 กันยายน พ.ศ. 2560

	ข้อมูลระดับ 1	ข้อมูลระดับ 2	ข้อมูลระดับ 3	รวม
	บาท	บาท	บาท	บาท
<b>สินทรัพย์</b>				
เงินลงทุนเพื่อขาย	-	702,739,996	-	702,739,996
<b>สินทรัพย์รวม</b>	-	702,739,996	-	702,739,996

ณ วันที่ 30 กันยายน พ.ศ. 2559 กลุ่มกิจการไม่มีสินทรัพย์ทางการเงินที่วัดมูลค่าด้วยมูลค่ายุติธรรม

ไม่มีรายการโอนระหว่างระดับ 1 และระดับ 2 ของลำดับชั้นมูลค่ายุติธรรมในระหว่างปี

ดูหมายเหตุประกอบงบการเงินข้อที่ 10 สำหรับการเปิดเผยข้อมูลเงินลงทุนเพื่อขายที่ถูกวัดมูลค่าด้วยมูลค่ายุติธรรม

บริษัท อินเว รัมเบอร์ (ประเทศไทย) จำกัด (มหาชน)

หมายเหตุประกอบงบการเงินรวมและงบการเงินเฉพาะกิจการ

สำหรับปีสิ้นสุดวันที่ 30 กันยายน พ.ศ. 2560

#### 4 ประเมินการทางบัญชีที่สำคัญ ข้อสมมติฐาน และการใช้ดุลยพินิจ

การประมาณการ ข้อสมมติฐาน และการใช้ดุลยพินิจได้มีการประเมินทบทวนอย่างต่อเนื่อง และอยู่บนพื้นฐานของประสบการณ์ในอดีต และปัจจัยอื่นๆ ซึ่งรวมถึงการคาดการณ์ถึงเหตุการณ์ในอนาคตที่เชื่อว่ามีเหตุผลในสถานการณ์ขณะนั้น

กลุ่มกิจการมีการประมาณการทางบัญชี และใช้ข้อสมมติฐานที่เกี่ยวข้องกับเหตุการณ์ในอนาคต ผลของประมาณการทางบัญชี อาจไม่ตรงกับผลที่เกิดขึ้นจริง ประมาณการทางบัญชีที่สำคัญและข้อสมมติฐานที่มีความเสี่ยงอย่างเป็นสาระสำคัญที่อาจเป็นเหตุให้เกิด การปรับปรุงยอดคงเหลือของสินทรัพย์และหนี้สินในรอบระยะเวลาบัญชีหน้า มีดังนี้

##### 4.1 สินค้าคงเหลือ

กลุ่มกิจการบันทึกบัญชีค่าเพื่อการลดมูลค่าของสินค้าเก่า ล้าสมัย หรือเสื่อมคุณภาพเท่าที่จำเป็น หลักเกณฑ์ในการประเมิน ค่าเพื่อสินค้าเสื่อมคุณภาพและล้าสมัยต้องใช้การประมาณการ ซึ่งผู้บริหารใช้ดุลยพินิจและประสบการณ์และข้อมูลที่เกิดขึ้น ในอดีต กำหนดให้สินค้าคงเหลือแต่ละกลุ่มที่ไม่เคลื่อนไหวเกินกว่าปกติธุรกิจ จะถูกบันทึกค่าเพื่อสินค้าเสื่อมคุณภาพและ ล้าสมัยในอัตราร้อยละ 100 ในการประเมินค่าเพื่อสินค้าเสื่อมคุณภาพและล้าสมัย ผู้บริหารต้องคำนึงถึงแนวโน้มการขายจาก สภาพเศรษฐกิจและสภาวะการณ์ของตลาดทั้งในอดีตและปัจจุบัน อายุของสินค้าคงเหลือ และปัจจัยอื่นที่ส่งผลกระทบต่อสินค้า เสื่อมคุณภาพและล้าสมัย มูลค่าสุทธิที่จะได้รับประมาณจากราคาปกติที่คาดว่าจะขายได้ตามปกติธุรกิจหักด้วยค่าใช้จ่ายที่จำเป็น เพื่อให้สินค้านั้นสำเร็จรวมถึงค่าใช้จ่ายในการขาย

##### 4.2 อสังหาริมทรัพย์เพื่อการลงทุน อาคารและอุปกรณ์ และสินทรัพย์ไม่มีตัวตน

ฝ่ายบริหารเป็นผู้ประมาณการของอายุการใช้งานและมูลค่าคงเหลือสำหรับอสังหาริมทรัพย์เพื่อการลงทุน อาคารและอุปกรณ์ และสินทรัพย์ไม่มีตัวตนของกลุ่มกิจการ โดยฝ่ายบริหารจะมีการทบทวนค่าเสื่อมราคาเมื่ออายุการใช้งานและมูลค่าซาก มีความแตกต่างไปจากการประมาณการในงวดก่อน หรือมีการตัดจำหน่ายสินทรัพย์ที่เสื่อมสภาพหรือไม่ได้ใช้งาน โดยการ ขายหรือเลิกใช้

บริษัท อินเว รับบอร์ (ประเทศไทย) จำกัด (มหาชน)  
 หมายเหตุประกอบงบการเงินรวมและงบการเงินเฉพาะกิจการ  
 สำหรับปีสิ้นสุดวันที่ 30 กันยายน พ.ศ. 2560

#### 4 ประมวลการทางบัญชีที่สำคัญ ข้อสมมติฐาน และการใช้ดุลยพินิจ (ต่อ)

##### 4.3 ภาระผูกพันผลประโยชน์พนักงาน (ต่อ)

มูลค่าปัจจุบันของภาระผูกพันผลประโยชน์พนักงานขึ้นอยู่กับหลายปัจจัยที่ใช้ในการคำนวณตามหลักคณิตศาสตร์ประกันภัย โดยมีข้อสมมติฐานหลายตัว รวมถึงข้อสมมติฐานเกี่ยวกับอัตราคิดลด อัตราเงินเฟ้อ อัตราการขึ้นเงินเดือนในอนาคต และอายุเกษียณ การเปลี่ยนแปลงของข้อสมมติฐานเหล่านี้จะส่งผลกระทบต่อมูลค่าของภาระผูกพันผลประโยชน์พนักงาน

กลุ่มกิจการได้พิจารณาอัตราคิดลดที่เหมาะสมในแต่ละปี ซึ่งได้แก่อัตราดอกเบี้ยที่ควรจะใช้ในการกำหนดมูลค่าปัจจุบันของประมวลการกระแสเงินสดที่คาดว่าจะต้องจ่ายภาระผูกพันผลประโยชน์เมื่อเกษียณอายุ ในการพิจารณาอัตราคิดลดที่เหมาะสมกลุ่มกิจการพิจารณาใช้อัตราผลตอบแทนในตลาดของพันธบัตรรัฐบาล ซึ่งเป็นสกุลเงินเดียวกับสกุลเงินที่ต้องจ่ายชำระผลประโยชน์เมื่อเกษียณอายุ และมีอายุครบกำหนดใกล้เคียงกับระยะเวลาที่ต้องจ่ายชำระภาระผูกพันผลประโยชน์เมื่อเกษียณอายุที่เกี่ยวข้อง

ข้อสมมติฐานหลักอื่นๆ สำหรับภาระผูกพันบำนาญอ้างอิงกับสถานการณ์ปัจจุบันในตลาด ข้อมูลเพิ่มเติมเปิดเผยในหมายเหตุประกอบงบการเงินข้อที่ 19

##### 4.4 เงินลงทุนเพื่อขาย

หน่วยลงทุนในเงินลงทุนเพื่อขายวัดมูลค่าเริ่มแรกด้วยราคาทุน ซึ่งหมายถึง มูลค่ายุติธรรมของสิ่งตอบแทนให้ไปเพื่อให้ได้มาซึ่งหน่วยลงทุนนั้น รวมทั้งค่าใช้จ่ายในการทำรายการ หน่วยลงทุนวัดมูลค่าในเวลาต่อมาด้วยมูลค่ายุติธรรม มูลค่ายุติธรรมของเงินลงทุนเพื่อขายอ้างอิงจากราคาตลาดที่เผยแพร่ในสมาคมตลาดตราสารหนี้ไทย โดยใช้ราคาปิด ณ วันสิ้นรอบระยะเวลาบัญชี โดยอ้างอิงราคาเสนอซื้อล่าสุดจากราคาตลาดที่เผยแพร่ในสมาคมตลาดตราสารหนี้ไทย หรือมูลค่าสุทธิทางบัญชี (NAV) ที่เผยแพร่โดยบริษัทหลักทรัพย์จัดการกองทุน รายการกำไรและขาดทุนที่ยังไม่เกิดขึ้นจริงของหลักทรัพย์เพื่อขายรับรู้ในส่วนของเจ้าของ

#### 5 การจัดการความเสี่ยงในส่วนของทุน

วัตถุประสงค์ของกลุ่มกิจการในการบริหารทุนของบริษัทนั้นเพื่อดำรงไว้ซึ่งความสามารถในการดำเนินงานอย่างต่อเนื่องของกลุ่มกิจการ เพื่อสร้างผลตอบแทนต่อผู้ถือหุ้นและเป็นประโยชน์ต่อผู้ที่มีส่วนได้เสียอื่น และเพื่อดำรงไว้ซึ่งโครงสร้างของทุนที่เหมาะสมเพื่อลดต้นทุนของเงินทุน

ในการดำรงไว้หรือปรับโครงสร้างของทุน กลุ่มกิจการอาจปรับนโยบายการจ่ายเงินปันผลให้กับผู้ถือหุ้น การคืนทุนให้แก่ผู้ถือหุ้น การออกหุ้นใหม่ หรือการขายทรัพย์สินเพื่อลดภาระหนี้สิน

## บริษัท อินเว รับบอร์ (ประเทศไทย) จำกัด (มหาชน)

## หมายเหตุประกอบงบการเงินรวมและงบการเงินเฉพาะกิจการ

สำหรับปีสิ้นสุดวันที่ 30 กันยายน พ.ศ. 2560

## 6 เงินสดและรายการเทียบเท่าเงินสด

	งบการเงินรวม		งบการเงินเฉพาะกิจการ	
	พ.ศ. 2560	พ.ศ. 2559	พ.ศ. 2560	พ.ศ. 2559
	บาท	บาท	บาท	บาท
เงินสดในมือ	43,281	65,000	28,281	50,000
เงินฝากธนาคารประเภทจ่ายคืนเมื่อทวงถาม				
- ออมทรัพย์	110,353,394	64,757,815	102,706,700	63,303,218
- กระแสรายวัน	7,803,692	13,147,463	-	9,486,083
- ประจำ	288,028,012	150,000,000	280,000,000	150,000,000
รวมเงินสดและรายการเทียบเท่าเงินสด	406,228,379	227,970,278	382,734,981	222,839,301

เงินฝากธนาคารมีอัตราดอกเบี้ย (ต่อปี) ดังนี้

	งบการเงินรวม		งบการเงินเฉพาะกิจการ	
	พ.ศ. 2560	พ.ศ. 2559	พ.ศ. 2560	พ.ศ. 2559
	ร้อยละ	ร้อยละ	ร้อยละ	ร้อยละ
เงินฝากธนาคารประเภทจ่ายคืนเมื่อทวงถาม				
- ออมทรัพย์	0.10 - 0.50	0.10 - 0.50	0.10 - 0.50	0.10 - 0.50
- ประจำ	1.08	1.225	1.08	1.225

เงินฝากประจำประกอบด้วยเงินฝากประจำกับสถาบันการเงินระยะเวลา 7 วันและ 3 เดือน (พ.ศ. 2559 : เงินฝากประจำระยะเวลา 7 วัน)

## 7 เงินลงทุนระยะสั้น

เงินลงทุนระยะสั้นประกอบด้วยเงินฝากประจำกับสถาบันการเงินระยะเวลา 4 - 5 เดือน ซึ่งมีอัตราดอกเบี้ยอยู่ระหว่างร้อยละ 1.10 - 1.475 ต่อปี (พ.ศ. 2559 : ร้อยละ 1.20 - 1.65 ต่อปี)

## บริษัท อินเว รัมเบอร์ (ประเทศไทย) จำกัด (มหาชน)

## หมายเหตุประกอบงบการเงินรวมและงบการเงินเฉพาะกิจการ

สำหรับปีสิ้นสุดวันที่ 30 กันยายน พ.ศ. 2560

## 8 ลูกหนี้การค้าและลูกหนี้อื่น - สุทธิ

	งบการเงินรวม		งบการเงินเฉพาะกิจการ	
	พ.ศ. 2560	พ.ศ. 2559	พ.ศ. 2560	พ.ศ. 2559
	บาท	บาท	บาท	บาท
ลูกหนี้การค้าบริษัทที่เกี่ยวข้องกัน (หมายเหตุ 26)	421,285,227	343,629,339	422,262,416	342,662,127
ลูกหนี้การค้าบริษัทอื่น	597,474,889	532,456,338	597,474,889	532,456,338
หัก ค่าเผื่อนี้สงสัยจะสูญ	(2,167,775)	(2,167,775)	(2,167,775)	(2,167,775)
ลูกหนี้การค้า - สุทธิ	1,016,592,341	873,917,902	1,017,569,530	872,950,690
ค่าใช้จ่ายล่วงหน้า	5,856,673	7,411,488	5,014,423	6,418,884
รายได้ค้างรับ	987,530	2,189,644	962,903	1,970,891
ลูกหนี้บริษัทที่เกี่ยวข้องกัน (หมายเหตุ 26)	1,299,000	933,708	2,961,142	2,725,222
ลูกหนี้อื่น	1,205,836	65,089	21,301	65,089
ลูกหนี้การค้าและลูกหนี้อื่น - สุทธิ	1,025,941,380	884,517,831	1,026,529,299	884,130,776

ลูกหนี้การค้า ณ วันที่ 30 กันยายน พ.ศ. 2560 และ พ.ศ. 2559 สามารถวิเคราะห์ตามอายุหนี้ที่ค้างชำระได้ดังนี้

	งบการเงินรวม		งบการเงินเฉพาะกิจการ	
	พ.ศ. 2560	พ.ศ. 2559	พ.ศ. 2560	พ.ศ. 2559
	บาท	บาท	บาท	บาท
<b>บริษัทที่เกี่ยวข้องกัน</b>				
ยังไม่ครบกำหนดชำระ	420,031,049	343,486,339	421,008,238	342,519,127
ค้างชำระไม่เกิน 3 เดือน	1,254,178	-	1,254,178	-
ค้างชำระ 3 ถึง 6 เดือน	-	-	-	-
ค้างชำระ 6 ถึง 12 เดือน	-	-	-	-
ค้างชำระเกิน 12 เดือน	-	143,000	-	143,000
	421,285,227	343,629,339	422,262,416	342,662,127

## บริษัท อินเว รัมเบอร์ (ประเทศไทย) จำกัด (มหาชน)

## หมายเหตุประกอบงบการเงินรวมและงบการเงินเฉพาะกิจการ

สำหรับปีสิ้นสุดวันที่ 30 กันยายน พ.ศ. 2560

## 8 ลูกหนี้การค้าและลูกหนี้อื่น - สุทธิ (ต่อ)

ลูกหนี้การค้า ณ วันที่ 30 กันยายน พ.ศ. 2560 และ พ.ศ. 2559 สามารถวิเคราะห์ตามอายุหนี้ที่ค้างชำระได้ดังนี้ (ต่อ)

	งบการเงินรวม		งบการเงินเฉพาะกิจการ	
	พ.ศ. 2560	พ.ศ. 2559	พ.ศ. 2560	พ.ศ. 2559
	บาท	บาท	บาท	บาท
<b>บริษัทอื่น</b>				
ยังไม่ครบกำหนดชำระ	593,061,658	522,867,103	593,061,658	522,867,103
ค้างชำระไม่เกิน 3 เดือน	2,245,456	7,435,491	2,245,456	7,435,491
ค้างชำระ 3 ถึง 6 เดือน	-	-	-	-
ค้างชำระ 6 ถึง 12 เดือน	-	-	-	-
ค้างชำระเกิน 12 เดือน	2,167,775	2,153,744	2,167,775	2,153,744
	597,474,889	532,456,338	597,474,889	532,456,338
<b>หัก ค่าเผื่อหนี้สงสัยจะสูญ</b>	(2,167,775)	(2,167,775)	(2,167,775)	(2,167,775)
	595,307,114	530,288,563	595,307,114	530,288,563
<b>รวมลูกหนี้การค้า - สุทธิ</b>	<b>1,016,592,341</b>	<b>873,917,902</b>	<b>1,017,569,530</b>	<b>872,950,690</b>

## 9 สินค้าคงเหลือ - สุทธิ

	งบการเงินรวม		งบการเงินเฉพาะกิจการ	
	พ.ศ. 2560	พ.ศ. 2559	พ.ศ. 2560	พ.ศ. 2559
	บาท	บาท	บาท	บาท
วัตถุดิบ	192,409,069	171,551,432	192,403,519	171,466,912
งานระหว่างทำ	97,243,736	89,194,022	96,053,981	87,839,813
สินค้าสำเร็จรูป	115,997,361	112,698,809	115,997,361	112,698,809
อุปกรณ์และอะไหล่	49,920,041	50,890,983	48,187,954	49,052,197
สินค้านำระหว่างทาง	53,230,932	34,899,946	53,230,932	34,899,946
	508,801,139	459,235,192	505,873,747	455,957,677
<b>หัก ค่าเผื่อสินค้าเสื่อมคุณภาพ - วัตถุดิบ</b>	(1,349,434)	(2,097,359)	(1,349,434)	(2,097,359)
<b>ค่าเผื่อสินค้าเสื่อมคุณภาพ - สินค้าสำเร็จรูป</b>	(2,477,812)	(2,427,091)	(2,477,812)	(2,427,091)
<b>รวมสินค้าคงเหลือ - สุทธิ</b>	<b>504,973,893</b>	<b>454,710,742</b>	<b>502,046,501</b>	<b>451,433,227</b>

ระหว่างปีกลุ่มกิจการและบริษัทได้กลับรายการผลขาดทุนจากค่าเผื่อการลดลงของมูลค่าสินค้าคงเหลือให้เท่ากับมูลค่าสุทธิที่จะได้รับ และค่าเผื่อสินค้าเสื่อมคุณภาพในงบกำไรขาดทุนเบ็ดเสร็จรวมและงบกำไรขาดทุนเบ็ดเสร็จเฉพาะกิจการจำนวน 697,204 บาท (พ.ศ. 2559 : กลับรายการจำนวน 548,526 บาท)



## บริษัท อินเว รับบอร์ (ประเทศไทย) จำกัด (มหาชน)

## หมายเหตุประกอบงบการเงินรวมและงบการเงินเฉพาะกิจการ

สำหรับปีสิ้นสุดวันที่ 30 กันยายน พ.ศ. 2560

## 10 เงินลงทุนเพื่อขาย

ณ วันที่ 30 กันยายน พ.ศ. 2560 กลุ่มกิจการและบริษัทมีเงินลงทุนในหลักทรัพย์เพื่อขายที่เป็นหน่วยลงทุนผ่านกองทุนส่วนบุคคล (Private Fund) ซึ่งบริหารโดยบริษัทหลักทรัพย์จัดการกองทุน โดยมุ่งเน้นการลงทุนในตราสารหนี้ในประเทศทั้งภาครัฐและเอกชน ซึ่งประกอบไปด้วยการลงทุนในพันธบัตรรัฐบาลและหุ้นกู้ รวมถึงหน่วยลงทุนของกองทุนรวมตราสารหนี้ในประเทศ ระยะเวลาการลงทุนที่เหมาะสมเท่ากับ 2 - 3 ปี นโยบายการลงทุนผ่านกองทุนส่วนบุคคลดังกล่าวเปิดเผยไว้ในหมายเหตุประกอบงบการเงิน ข้อที่ 3.1.5

รายการเคลื่อนไหวของเงินลงทุนเพื่อขายสำหรับปีสิ้นสุดวันที่ 30 กันยายน พ.ศ. 2560 และ พ.ศ. 2559 มีดังนี้

	งบการเงินรวม		งบการเงินเฉพาะกิจการ	
	พ.ศ. 2560	พ.ศ. 2559	พ.ศ. 2560	พ.ศ. 2559
	บาท	บาท	บาท	บาท
ยอดยกมา	-	-	-	-
การซื้อหลักทรัพย์	1,362,654,524	-	1,362,654,524	-
การจำหน่ายหลักทรัพย์	(44,595,330)	-	(44,595,330)	-
เงินลงทุนที่ถือไว้จนครบกำหนด	(616,000,000)	-	(616,000,000)	-
การเปลี่ยนแปลงมูลค่าสุทธิธรรม	680,802	-	680,802	-
ณ วันที่ 30 กันยายน	702,739,996	-	702,739,996	-

ณ วันที่ 30 กันยายน พ.ศ. 2560 และ พ.ศ. 2559 มูลค่าสุทธิธรรมของเงินลงทุนเพื่อขาย ประกอบด้วย

	งบการเงินรวม		งบการเงินเฉพาะกิจการ	
	พ.ศ. 2560	พ.ศ. 2559	พ.ศ. 2560	พ.ศ. 2559
	บาท	บาท	บาท	บาท
เงินลงทุนในตราสารหนี้	702,739,996	-	702,739,996	-
	702,739,996	-	702,739,996	-

มูลค่าสุทธิธรรมของเงินลงทุนเพื่อขายอ้างอิงจากราคาตลาดที่เผยแพร่ในสมาคมตลาดตราสารหนี้ไทย โดยใช้ราคาปิด ณ วันสิ้นรอบระยะเวลาบัญชี โดยมูลค่าสุทธิธรรมดังกล่าวถูกวัดอยู่ในระดับที่ 2 ของลำดับชั้นมูลค่าสุทธิธรรม (หมายเหตุ 3.3)

## บริษัท อินเว ธิเบอส์ (ประเทศไทย) จำกัด (มหาชน)

## หมายเหตุประกอบงบการเงินรวมและงบการเงินเฉพาะกิจการ

สำหรับปีสิ้นสุดวันที่ 30 กันยายน พ.ศ. 2560

## 11 เงินลงทุนในบริษัทย่อย

ณ วันที่ 30 กันยายน พ.ศ. 2560 และ พ.ศ. 2559 บริษัทมีเงินลงทุนในบริษัทย่อย ดังต่อไปนี้

บริษัท	ประเภทกิจการ	ประเทศที่ จดทะเบียน จัดตั้ง	งบการเงินเฉพาะกิจการ		
			ณ วันที่ 30 กันยายน พ.ศ. 2560 และ 30 กันยายน พ.ศ. 2559	สัดส่วนความเป็น	
			ทุนจดทะเบียน บาท	เจ้าของ ร้อยละ	เงินลงทุน บาท
บริษัท ไอ อาร์ ซี (เอเชีย) รีเสิร์ช จำกัด	วิจัยและพัฒนาผลิตภัณฑ์	ไทย	10,050,000	99.99	10,049,930
บริษัท คินโนะ โซชิ เอ็นจิเนียริง จำกัด	ผลิต ซ่อมแซม และตัดแปลง แม่พิมพ์โลหะ	ไทย	10,000,000	99.99	9,999,300
เงินลงทุนในบริษัทย่อย					20,049,230

เมื่อวันที่ 30 มกราคม พ.ศ. 2560 ที่ประชุมสามัญประจำปีของผู้ถือหุ้น บริษัท ไอ อาร์ ซี (เอเชีย) รีเสิร์ช จำกัด มีมติอนุมัติให้จ่ายเงินปันผลจากผลการดำเนินงานสำหรับปี พ.ศ. 2559 ในอัตรา 1.67 บาทต่อหุ้น (โดยจ่ายจากกิจการที่ได้รับการส่งเสริมการลงทุน 1.46 บาทต่อหุ้น และจากกิจการที่ไม่ได้รับการส่งเสริมการลงทุน 0.21 บาทต่อหุ้น) รวมเป็นเงินปันผลจำนวน 5 ล้านบาท โดยได้จ่ายเงินปันผลดังกล่าวในวันที่ 22 มีนาคม พ.ศ. 2560

เมื่อวันที่ 30 มกราคม พ.ศ. 2560 ที่ประชุมสามัญประจำปีของผู้ถือหุ้น บริษัท คินโนะ โซชิ เอ็นจิเนียริง จำกัด มีมติอนุมัติให้จ่ายเงินปันผลจากผลการดำเนินงานสำหรับปี พ.ศ. 2559 ในอัตรา 190 บาทต่อหุ้น (โดยจ่ายจากกิจการที่ได้รับการส่งเสริมการลงทุน 102.96 บาทต่อหุ้น และจากกิจการที่ไม่ได้รับการส่งเสริมการลงทุน 87.04 บาทต่อหุ้น) รวมเป็นเงินปันผลจำนวน 19 ล้านบาท โดยได้จ่ายเงินปันผลดังกล่าวในวันที่ 22 มีนาคม พ.ศ. 2560

เมื่อวันที่ 29 มกราคม พ.ศ. 2559 ที่ประชุมสามัญประจำปีของผู้ถือหุ้น บริษัท ไอ อาร์ ซี (เอเชีย) รีเสิร์ช จำกัด มีมติอนุมัติให้จ่ายเงินปันผลจากผลการดำเนินงานสำหรับปี พ.ศ. 2558 ในอัตรา 8.67 บาทต่อหุ้น (โดยจ่ายจากกิจการที่ได้รับการส่งเสริมการลงทุน 5.62 บาทต่อหุ้น และจากกิจการที่ไม่ได้รับการส่งเสริมการลงทุน 3.05 บาทต่อหุ้น) รวมเป็นเงินปันผลจำนวน 26 ล้านบาท โดยได้จ่ายเงินปันผลดังกล่าวในวันที่ 29 กุมภาพันธ์ พ.ศ. 2559

เมื่อวันที่ 29 มกราคม พ.ศ. 2559 ที่ประชุมสามัญประจำปีของผู้ถือหุ้น บริษัท คินโนะ โซชิ เอ็นจิเนียริง จำกัด มีมติอนุมัติให้จ่ายเงินปันผลจากผลการดำเนินงานสำหรับปี พ.ศ. 2558 ในอัตรา 100 บาทต่อหุ้น (โดยจ่ายจากกิจการที่ได้รับการส่งเสริมการลงทุน 48.26 บาทต่อหุ้น และจากกิจการที่ไม่ได้รับการส่งเสริมการลงทุน 51.74 บาทต่อหุ้น) รวมเป็นเงินปันผลจำนวน 10 ล้านบาท โดยได้จ่ายเงินปันผลดังกล่าวในวันที่ 29 กุมภาพันธ์ พ.ศ. 2559

บริษัท อีโนเว รับเบอร์ (ประเทศไทย) จำกัด (มหาชน)  
 หมายเหตุประกอบงบการเงินรวมและงบการเงินเฉพาะกิจการ  
 สำหรับปีสิ้นสุดวันที่ 30 กันยายน พ.ศ. 2560

## 12 เงินลงทุนระยะยาวอื่น

ณ วันที่ 30 กันยายน พ.ศ. 2560 และ พ.ศ. 2559 กลุ่มกิจการมีเงินลงทุนระยะยาวอื่นดังต่อไปนี้

บริษัท	ประเภทกิจการ	ประเทศ	งบการเงินรวมและงบการเงินเฉพาะกิจการ		
			ณ วันที่ 30 กันยายน พ.ศ. 2560		
			และ 30 กันยายน พ.ศ. 2559		
			สัดส่วนความเป็น		
			ทุนจดทะเบียน	เจ้าของ	เงินลงทุน
			บาท	ร้อยละ	บาท
บริษัท อีโนเว รับเบอร์ เวียดนาม จำกัด	ผลิตยางนอก ยางไน สำหรับรถจักรยานยนต์ และชิ้นส่วนยาง	เวียดนาม	12.5 ล้าน ดอลลาร์สหรัฐ	8	30,781,799
เงินลงทุนระยะยาวอื่น					30,781,799

เนื่องจากเงินลงทุนระยะยาวของกลุ่มกิจการเป็นเงินลงทุนในบริษัทจำกัด โดยที่บริษัทมีสัดส่วนในการถือหุ้นอย่างไม่มีความสำคัญ ส่งผลให้กลุ่มกิจการไม่มีอำนาจในการควบคุมและตัดสินใจในบริษัทผู้ถูกลงทุน และได้แสดงมูลค่าของเงินลงทุนดังกล่าวด้วยราคาทุนหักค่าเผื่อการด้อยค่า (ถ้ามี)

เมื่อวันที่ 4 ตุลาคม พ.ศ. 2559 บริษัท อีโนเว รับเบอร์ เวียดนาม จำกัด ได้ทำการประกาศจ่ายเงินปันผลจากการดำเนินงานสำหรับปี พ.ศ. 2558 โดยกลุ่มกิจการได้สิทธิรับเงินปันผลเป็นจำนวน 28,697 ล้านดองเวียดนาม (ประมาณ 45.91 ล้านบาท) โดยได้รับเงินปันผลดังกล่าวในวันที่ 18 พฤศจิกายน พ.ศ. 2559

บริษัท อินเว รัมเบอร์ (ประเทศไทย) จำกัด (มหาชน)

หมายเหตุประกอบงบการเงินรวมและงบการเงินเฉพาะกิจการ

สำหรับปีสิ้นสุดวันที่ 30 กันยายน พ.ศ. 2560

13 อสังหาริมทรัพย์เพื่อการลงทุน - สุทธิ

	งบการเงินรวม		
	ที่ดินและ ส่วนปรับปรุง บาท	อาคารและ ส่วนปรับปรุง บาท	รวม บาท
<b>ณ วันที่ 1 ตุลาคม พ.ศ. 2558</b>			
ราคาทุน	9,020,819	11,404,673	20,425,492
หัก ค่าเสื่อมราคาสะสม	-	(10,511,571)	(10,511,571)
ราคาตามบัญชี - สุทธิ	9,020,819	893,102	9,913,921
<b>สำหรับปีสิ้นสุดวันที่ 30 กันยายน พ.ศ. 2559</b>			
ราคาตามบัญชีต้นปี - สุทธิ	9,020,819	893,102	9,913,921
ซื้อสินทรัพย์	-	39,624	39,624
การจำหน่ายออกไป	-	(53,196)	(53,196)
ค่าเสื่อมราคา	-	(74,770)	(74,770)
ราคาตามบัญชีปลายปี - สุทธิ	9,020,819	804,760	9,825,579
<b>ณ วันที่ 30 กันยายน พ.ศ. 2559</b>			
ราคาทุน	9,020,819	11,371,497	20,392,316
หัก ค่าเสื่อมราคาสะสม	-	(10,566,737)	(10,566,737)
ราคาตามบัญชี - สุทธิ	9,020,819	804,760	9,825,579
มูลค่ายุติธรรม	15,825,000	16,610,080	32,435,080

บริษัท อินเว ธิเบอร (ประเทศไทย) จำกัด (มหาชน)  
 หมายเหตุประกอบงบการเงินรวมและงบการเงินเฉพาะกิจการ  
 สำหรับปีสิ้นสุดวันที่ 30 กันยายน พ.ศ. 2560

13 อสังหาริมทรัพย์เพื่อการลงทุน - สุทธิ (ต่อ)

	งบการเงินรวม		
	ที่ดินและ	อาคารและ	รวม
	ส่วนปรับปรุง	ส่วนปรับปรุง	
บาท	บาท	บาท	
<b>ณ วันที่ 1 ตุลาคม พ.ศ. 2559</b>			
ราคาทุน	9,020,819	11,371,497	20,392,316
หัก ค่าเสื่อมราคาสะสม	-	(10,566,737)	(10,566,737)
ราคาตามบัญชี - สุทธิ	9,020,819	804,760	9,825,579
<b>สำหรับปีสิ้นสุดวันที่ 30 กันยายน พ.ศ. 2560</b>			
ราคาตามบัญชีต้นปี - สุทธิ	9,020,819	804,760	9,825,579
การโอนไปที่ดิน อาคารและอุปกรณ์ (หมายเหตุ 14)	-	(554,571)	(554,571)
ค่าเสื่อมราคา	-	(46,100)	(46,100)
ราคาตามบัญชีปลายปี - สุทธิ	9,020,819	204,089	9,224,908
<b>ณ วันที่ 30 กันยายน พ.ศ. 2560</b>			
ราคาทุน	9,020,819	10,789,123	19,809,942
หัก ค่าเสื่อมราคาสะสม	-	(10,585,034)	(10,585,034)
ราคาตามบัญชี - สุทธิ	9,020,819	204,089	9,224,908
มูลค่ายุติธรรม	15,825,000	15,058,000	30,883,000

บริษัท อินเว รัมเบอร์ (ประเทศไทย) จำกัด (มหาชน)  
 หมายเหตุประกอบงบการเงินรวมและงบการเงินเฉพาะกิจการ  
 สำหรับปีสิ้นสุดวันที่ 30 กันยายน พ.ศ. 2560

13 อสังหาริมทรัพย์เพื่อการลงทุน - สุทธิ (ต่อ)

	งบการเงินเฉพาะกิจการ		
	ที่ดินและ	อาคารและ	รวม
	ส่วนปรับปรุง	ส่วนปรับปรุง	
บาท	บาท	บาท	
<b>ณ วันที่ 1 ตุลาคม พ.ศ. 2558</b>			
ราคาทุน	9,564,949	21,285,683	30,850,632
หัก ค่าเสื่อมราคาสะสม	-	(20,085,408)	(20,085,408)
ราคาตามบัญชี - สุทธิ	9,564,949	1,200,275	10,765,224
<b>สำหรับปีสิ้นสุดวันที่ 30 กันยายน พ.ศ. 2559</b>			
ราคาตามบัญชีต้นปี - สุทธิ	9,564,949	1,200,275	10,765,224
ซื้อสินทรัพย์	-	39,624	39,624
การจำหน่ายออกไป	-	(53,196)	(53,196)
ค่าเสื่อมราคา	-	(120,855)	(120,855)
ราคาตามบัญชีปลายปี - สุทธิ	9,564,949	1,065,848	10,630,797
<b>ณ วันที่ 30 กันยายน พ.ศ. 2559</b>			
ราคาทุน	9,564,949	21,252,507	30,817,456
หัก ค่าเสื่อมราคาสะสม	-	(20,186,659)	(20,186,659)
ราคาตามบัญชี - สุทธิ	9,564,949	1,065,848	10,630,797
มูลค่ายุติธรรม	19,677,500	23,239,280	42,916,780

บริษัท อินเว รับบอร์ (ประเทศไทย) จำกัด (มหาชน)  
 หมายเหตุประกอบงบการเงินรวมและงบการเงินเฉพาะกิจการ  
 สำหรับปีสิ้นสุดวันที่ 30 กันยายน พ.ศ. 2560

13 อสังหาริมทรัพย์เพื่อการลงทุน - สุทธิ (ต่อ)

	งบการเงินเฉพาะกิจการ		
	ที่ดินและ ส่วนปรับปรุง บาท	อาคารและ ส่วนปรับปรุง บาท	รวม บาท
<b>ณ วันที่ 1 ตุลาคม พ.ศ. 2559</b>			
ราคาทุน	9,564,949	21,252,507	30,817,456
หัก ค่าเสื่อมราคาสะสม	-	(20,186,659)	(20,186,659)
ราคาตามบัญชี - สุทธิ	9,564,949	1,065,848	10,630,797
<b>สำหรับปีสิ้นสุดวันที่ 30 กันยายน พ.ศ. 2560</b>			
ราคาตามบัญชีต้นปี - สุทธิ	9,564,949	1,065,848	10,630,797
การโอนไปที่ดิน อาคารและอุปกรณ์ (หมายเหตุ 14)	-	(554,571)	(554,571)
ค่าเสื่อมราคา	-	(81,768)	(81,768)
ราคาตามบัญชีปลายปี - สุทธิ	9,564,949	429,509	9,994,458
<b>ณ วันที่ 30 กันยายน พ.ศ. 2560</b>			
ราคาทุน	9,564,949	20,670,133	30,235,082
หัก ค่าเสื่อมราคาสะสม	-	(20,240,624)	(20,240,624)
ราคาตามบัญชี - สุทธิ	9,564,949	429,509	9,994,458
มูลค่ายุติธรรม	19,677,500	23,180,587	42,858,087

มูลค่ายุติธรรมของอสังหาริมทรัพย์เพื่อการลงทุนถูกประเมิน โดยผู้ประเมินอิสระ ซึ่งมีคุณสมบัติของผู้เชี่ยวชาญในวิชาชีพ และมีประสบการณ์ในทำเลที่ตั้งและประเภทของอสังหาริมทรัพย์เพื่อการลงทุนที่มีการประเมินนั้น

บริษัท อินเว ธิเบอส์ (ประเทศไทย) จำกัด (มหาชน)

หมายเหตุประกอบงบการเงินรวมและงบการเงินเฉพาะกิจการ

สำหรับปีสิ้นสุดวันที่ 30 กันยายน พ.ศ. 2560

13 อสังหาริมทรัพย์เพื่อการลงทุน - สุทธิ (ต่อ)

จำนวนเงินที่เกี่ยวข้องกับอสังหาริมทรัพย์เพื่อการลงทุน ที่ได้รับรู้ในกำไรหรือขาดทุน มีรายละเอียดดังนี้

	งบการเงินรวม		งบการเงินเฉพาะกิจการ	
	พ.ศ. 2560	พ.ศ. 2559	พ.ศ. 2560	พ.ศ. 2559
	บาท	บาท	บาท	บาท
รายได้ค่าเช่า (หมายเหตุ 26)	1,416,000	1,505,100	4,295,100	4,384,200
ค่าใช้จ่ายในการดำเนินงานโดยตรงที่เกิดจาก อสังหาริมทรัพย์เพื่อการลงทุนซึ่งก่อให้เกิด รายได้ค่าเช่าสำหรับปี	-	-	-	-
ค่าใช้จ่ายในการดำเนินงานโดยตรงที่เกิดจาก อสังหาริมทรัพย์เพื่อการลงทุนซึ่งไม่ก่อให้เกิด รายได้ค่าเช่าสำหรับปี	-	-	-	-
	<u>1,416,000</u>	<u>1,505,100</u>	<u>4,295,100</u>	<u>4,384,200</u>



บริษัท อินเวอ รับเบอร์ (ประเทศไทย) จำกัด (มหาชน)  
 หมายเหตุประกอบงบการเงินรวมและงบการเงินเฉพาะกิจการ  
 สำหรับปีสิ้นสุดวันที่ 30 กันยายน พ.ศ. 2560

14 ที่ดิน อาคารและอุปกรณ์ - สุทธิ

	งบการเงินรวม							
	ที่ดินและ ส่วนปรับปรุง บาท	อาคารและ ส่วนปรับปรุง บาท	เครื่องจักร และ อุปกรณ์ บาท	เครื่องมือ เครื่องใช้และ อุปกรณ์ บาท	เครื่องตกแต่ง ติดตั้งและ อุปกรณ์ บาท	ยานพาหนะ บาท	สินทรัพย์ ระหว่างก่อสร้าง บาท	รวม บาท
<b>ณ วันที่ 1 ตุลาคม พ.ศ. 2558</b>								
ราคาทุน	196,464,564	835,595,009	2,390,733,090	1,692,871,501	115,533,125	52,965,546	128,220,363	5,412,383,198
หัก ค่าเสื่อมราคาสะสม	(35,850,787)	(545,157,701)	(1,617,631,776)	(1,448,719,496)	(90,326,208)	(36,880,916)	-	(3,774,566,884)
ราคาตามบัญชี - สุทธิ	160,613,777	290,437,308	773,101,314	244,152,005	25,206,917	16,084,630	128,220,363	1,637,816,314
<b>สำหรับปีสิ้นสุดวันที่ 30 กันยายน พ.ศ. 2559</b>								
ราคาตามบัญชีต้นปี - สุทธิ	160,613,777	290,437,308	773,101,314	244,152,005	25,206,917	16,084,630	128,220,363	1,637,816,314
ซื้อสินทรัพย์	3,020,741	19,783,330	57,783,709	88,493,774	6,640,727	6,181,175	107,829,187	289,732,643
การจำหน่ายออกไป - สุทธิ	-	(599,518)	(2,180,819)	(1,801,836)	(157,090)	(14,374)	-	(4,753,637)
การโอนสินทรัพย์เข้า (ออก)	3,887,469	14,049,368	142,456,298	1,506,949	-	-	(161,900,084)	-
ค่าเสื่อมราคา	(6,758,817)	(36,175,380)	(147,474,792)	(114,219,841)	(11,618,978)	(7,038,867)	-	(323,286,675)
ราคาตามบัญชีปลายปี - สุทธิ	160,763,170	287,495,108	823,685,710	218,131,051	20,071,576	15,212,564	74,149,466	1,599,508,645
<b>ณ วันที่ 30 กันยายน พ.ศ. 2559</b>								
ราคาทุน	203,372,775	867,320,733	2,576,939,830	1,766,297,473	119,378,904	55,660,736	74,149,466	5,663,119,917
หัก ค่าเสื่อมราคาสะสม	(42,609,605)	(579,825,625)	(1,753,254,120)	(1,548,166,422)	(99,307,328)	(40,448,172)	-	(4,063,611,272)
ราคาตามบัญชี - สุทธิ	160,763,170	287,495,108	823,685,710	218,131,051	20,071,576	15,212,564	74,149,466	1,599,508,645

บริษัท อินเว รัมเบอร์ (ประเทศไทย) จำกัด (มหาชน)

หมายเหตุประกอบงบการเงินรวมและงบการเงินเฉพาะกิจการ

สำหรับปีสิ้นสุดวันที่ 30 กันยายน พ.ศ. 2560

## 14 ที่ดิน อาคารและอุปกรณ์ - สุทธิ (ต่อ)

	งบการเงินรวม							รวม
	ที่ดินและ ส่วนปรับปรุง บาท	อาคารและ ส่วนปรับปรุง บาท	เครื่องจักร และ อุปกรณ์ บาท	เครื่องมือ	เครื่องตกแต่ง	ยานพาหนะ	สินทรัพย์ ระหว่างก่อสร้าง	
				เครื่องใช้และ อุปกรณ์โรงงาน บาท	ติดตั้งและ อุปกรณ์ บาท			
<b>สำหรับปีสิ้นสุดวันที่ 30 กันยายน พ.ศ. 2560</b>								
ราคาตามบัญชีต้นปี - สุทธิ	160,763,170	287,495,108	823,685,710	218,131,051	20,071,576	15,212,564	74,149,466	1,599,508,645
ซื้อสินทรัพย์	3,739,839	10,685,142	74,035,603	86,863,944	8,103,177	12,592,737	147,185,054	343,205,496
การจำหน่ายออกไป - สุทธิ	-	(345,203)	(4,841,547)	(475,446)	(42,357)	(1,128,562)	-	(6,833,115)
การตัดจำหน่าย - สุทธิ	(111,863)	(574,748)	(20,644,433)	(31,957)	(15,649)	(2)	-	(21,378,652)
การโอนจากสังหาริมทรัพย์เพื่อการลงทุน (หมายเหตุ 13)	-	554,571	-	-	-	-	-	554,571
การโอนสินทรัพย์เข้า (ออก)	1,527,894	8,712,787	96,425,413	9,851,245	23,500	-	(116,540,839)	-
ค่าเสื่อมราคา	(7,247,966)	(36,644,497)	(146,670,872)	(103,106,484)	(10,270,882)	(6,500,968)	-	(310,441,669)
ราคาตามบัญชีปลายปี - สุทธิ	158,671,074	269,883,160	821,989,874	211,232,353	17,869,365	20,175,769	104,793,681	1,604,615,276
<b>ณ วันที่ 30 กันยายน พ.ศ. 2560</b>								
ราคาทุน	204,291,878	875,844,409	2,641,978,377	1,754,208,742	114,707,770	59,219,220	104,793,681	5,755,044,077
หัก ค่าเสื่อมราคาสะสม	(45,620,804)	(605,961,249)	(1,819,988,503)	(1,542,976,389)	(96,838,405)	(39,043,451)	-	(4,150,428,801)
ราคาตามบัญชี - สุทธิ	158,671,074	269,883,160	821,989,874	211,232,353	17,869,365	20,175,769	104,793,681	1,604,615,276

บริษัท อีโนว รับเบอร์ (ประเทศไทย) จำกัด (มหาชน)  
หมายเหตุประกอบงบการเงินรวมและงบการเงินเฉพาะกิจการ  
สำหรับปีสิ้นสุดวันที่ 30 กันยายน พ.ศ. 2560

14 ที่ดิน อาคารและอุปกรณ์ - สุทธิ (ต่อ)

	งบการเงินเฉพาะกิจการ							รวม
	ที่ดินและ ส่วนปรับปรุง บาท	อาคารและ ส่วนปรับปรุง บาท	เครื่องจักร เครื่องจักร	เครื่องมือ เครื่องใช้และ อุปกรณ์โรงงาน บาท	เครื่องตกแต่ง ติดตั้งและอุปกรณ์ สำนักงาน บาท	ยานพาหนะ บาท	สินทรัพย์ ระหว่างก่อสร้าง บาท	
<b>ณ วันที่ 1 ตุลาคม พ.ศ. 2558</b>								
ราคาทุน	195,920,434	814,162,825	2,213,911,636	1,657,768,290	93,435,281	51,199,740	121,820,271	5,148,218,477
หัก ค่าเสื่อมราคาสะสม	(35,850,786)	(527,476,819)	(1,494,445,639)	(1,417,273,106)	(69,913,192)	(35,818,762)	-	(3,580,778,304)
ราคาตามบัญชี - สุทธิ	160,069,648	286,686,006	719,465,997	240,495,184	23,522,089	15,380,978	121,820,271	1,567,440,173
<b>สำหรับปีสิ้นสุดวันที่ 30 กันยายน พ.ศ. 2559</b>								
ราคาตามบัญชีต้นปี - สุทธิ	160,069,648	286,686,006	719,465,997	240,495,184	23,522,089	15,380,978	121,820,271	1,567,440,173
ซื้อสินทรัพย์	3,020,741	19,212,921	50,731,597	86,187,686	5,946,377	6,032,530	103,134,385	274,266,237
การจำหน่ายออกไป - สุทธิ	-	(599,518)	(1,808,137)	(1,801,832)	(138,934)	(14,374)	-	(4,362,795)
การโอนสินทรัพย์เข้า (ออก)	3,887,468	14,049,368	141,432,298	1,053,574	-	-	(160,422,708)	-
ค่าเสื่อมราคา	(6,758,817)	(34,758,864)	(139,329,978)	(112,374,509)	(10,760,469)	(6,725,315)	-	(310,707,952)
ราคาตามบัญชีปลายปี - สุทธิ	160,219,040	284,589,913	770,491,777	213,560,103	18,569,063	14,673,819	64,531,948	1,526,635,663
<b>ณ วันที่ 30 กันยายน พ.ศ. 2559</b>								
ราคาทุน	202,828,645	845,318,140	2,392,842,682	1,729,490,552	96,608,910	53,746,285	64,531,948	5,385,367,162
หัก ค่าเสื่อมราคาสะสม	(42,609,605)	(560,728,227)	(1,622,350,905)	(1,515,930,449)	(78,039,847)	(39,072,466)	-	(3,858,731,499)
ราคาตามบัญชี - สุทธิ	160,219,040	284,589,913	770,491,777	213,560,103	18,569,063	14,673,819	64,531,948	1,526,635,663

บริษัท อินเว รัมเบอร์ (ประเทศไทย) จำกัด (มหาชน)  
 หมายเหตุประกอบงบการเงินรวมและงบการเงินเฉพาะกิจการ  
 สำหรับปีสิ้นสุดวันที่ 30 กันยายน พ.ศ. 2560

14 ที่ดิน อาคารและอุปกรณ์ - สุทธิ (ต่อ)

	งบการเงินเฉพาะกิจการ							รวม
	ที่ดินและ ส่วนปรับปรุง บาท	อาคารและ ส่วนปรับปรุง บาท	เครื่องมือ เครื่องใช้และ อุปกรณ์โรงงาน		เครื่องตกแต่ง ติดตั้งและอุปกรณ์ สำนักงาน		สินทรัพย์ ระหว่างก่อสร้าง	
			เครื่องจักร บาท	อุปกรณ์โรงงาน บาท	สำนักงาน บาท	ยานพาหนะ บาท		
<b>สำหรับปีสิ้นสุดวันที่ 30 กันยายน พ.ศ. 2560</b>								
ราคาตามบัญชีต้นปี - สุทธิ	160,219,040	284,589,913	770,491,777	213,560,103	18,569,063	14,673,819	64,531,948	1,526,635,663
ซื้อสินทรัพย์	3,739,839	10,330,076	70,782,441	85,220,397	7,746,192	12,592,737	144,297,041	334,708,723
การจำหน่ายออกไป - สุทธิ	-	(345,203)	(4,841,547)	(475,428)	(42,352)	(1,090,945)	-	(6,795,475)
การตัดจำหน่าย - สุทธิ	(111,863)	(574,748)	(20,599,784)	(31,957)	(15,649)	(2)	-	(21,334,003)
การโอนจากอสังหาริมทรัพย์เพื่อการลงทุน (หมายเหตุ 13)	-	554,571	-	-	-	-	-	554,571
การโอนสินทรัพย์เข้า (ออก)	1,527,894	8,712,787	87,874,352	9,851,245	23,500	-	(107,989,778)	-
ค่าเสื่อมราคา	(7,247,966)	(35,449,361)	(137,758,839)	(101,258,291)	(9,461,462)	(6,333,800)	-	(297,509,719)
ราคาตามบัญชีปลายปี - สุทธิ	158,126,944	267,818,035	765,948,400	206,866,069	16,819,292	19,841,809	100,839,211	1,536,259,760
<b>ณ วันที่ 30 กันยายน พ.ศ. 2560</b>								
ราคาทุน	203,747,749	853,486,750	2,446,346,006	1,716,435,172	92,309,021	57,654,289	100,839,211	5,470,818,198
หัก ค่าเสื่อมราคาสะสม	(45,620,805)	(585,668,715)	(1,680,397,606)	(1,509,569,103)	(75,489,729)	(37,812,480)	-	(3,934,558,438)
ราคาตามบัญชี - สุทธิ	158,126,944	267,818,035	765,948,400	206,866,069	16,819,292	19,841,809	100,839,211	1,536,259,760

บริษัท อินเว รัมเบอร์ (ประเทศไทย) จำกัด (มหาชน)  
 หมายเหตุประกอบงบการเงินรวมและงบการเงินเฉพาะกิจการ  
 สำหรับปีสิ้นสุดวันที่ 30 กันยายน พ.ศ. 2560

14 ที่ดิน อาคารและอุปกรณ์ - สุทธิ (ต่อ)

ค่าเสื่อมราคาจำนวน 293,715,919 บาท (พ.ศ. 2559 : 304,880,418 บาท) ได้รวมอยู่ในต้นทุนขายและบริการ และจำนวน 16,725,750 บาท (พ.ศ. 2559 : 18,406,257 บาท) ได้รวมอยู่ในค่าใช้จ่ายในการบริหารในงบกำไรขาดทุนเบ็ดเสร็จรวม

ค่าเสื่อมราคาจำนวน 281,796,225 บาท (พ.ศ. 2559 : 293,222,168 บาท) ได้รวมอยู่ในต้นทุนขายและบริการ และจำนวน 15,713,494 บาท (พ.ศ. 2559 : 17,485,784 บาท) ได้รวมอยู่ในค่าใช้จ่ายในการบริหารในงบกำไรขาดทุนเบ็ดเสร็จเฉพาะกิจการ

15 โปรแกรมคอมพิวเตอร์ - สุทธิ

	งบการเงิน	
	งบการเงินรวม	เฉพาะกิจการ
	บาท	บาท
<b>ณ วันที่ 1 ตุลาคม พ.ศ. 2558</b>		
ราคาทุน	89,857,409	63,721,520
หัก ค่าตัดจำหน่ายสะสม	(51,728,970)	(31,385,584)
ราคาตามบัญชี - สุทธิ	<u>38,128,439</u>	<u>32,335,936</u>
<b>สำหรับปีสิ้นสุดวันที่ 30 กันยายน พ.ศ. 2559</b>		
ราคาตามบัญชีต้นปี - สุทธิ	38,128,439	32,335,936
ซื้อสินทรัพย์	4,322,203	1,936,769
ค่าตัดจำหน่าย	(5,244,510)	(3,890,041)
ราคาตามบัญชีปลายปี - สุทธิ	<u>37,206,132</u>	<u>30,382,664</u>
<b>ณ วันที่ 30 กันยายน พ.ศ. 2559</b>		
ราคาทุน	79,823,722	51,302,399
หัก ค่าตัดจำหน่ายสะสม	(42,617,590)	(20,919,735)
ราคาตามบัญชี - สุทธิ	<u>37,206,132</u>	<u>30,382,664</u>
<b>สำหรับปีสิ้นสุดวันที่ 30 กันยายน พ.ศ. 2560</b>		
ราคาตามบัญชีต้นปี - สุทธิ	37,206,132	30,382,664
ซื้อสินทรัพย์	3,613,769	3,578,069
การตัดจำหน่ายสินทรัพย์ - สุทธิ	(185,015)	(185,015)
ค่าตัดจำหน่าย	(5,620,197)	(4,188,608)
ราคาตามบัญชีปลายปี - สุทธิ	<u>35,014,689</u>	<u>29,587,110</u>

บริษัท อินโนเว รับเบอร์ (ประเทศไทย) จำกัด (มหาชน)  
 หมายเหตุประกอบงบการเงินรวมและงบการเงินเฉพาะกิจการ  
 สำหรับปีสิ้นสุดวันที่ 30 กันยายน พ.ศ. 2560

15 โปรแกรมคอมพิวเตอร์ - สุทธิ (ต่อ)

	งบการเงินรวม	งบการเงิน เฉพาะกิจการ
	บาท	บาท
<b>ณ วันที่ 30 กันยายน พ.ศ. 2560</b>		
ราคาทุน	83,164,088	54,607,065
หัก ค่าตัดจำหน่ายสะสม	(48,149,399)	(25,019,955)
ราคาตามบัญชี - สุทธิ	<u>35,014,689</u>	<u>29,587,110</u>

ค่าตัดจำหน่ายจำนวน 673,592 บาท (พ.ศ. 2559 : 595,237 บาท) ได้รวมอยู่ในต้นทุนขายและบริการ และจำนวน 4,946,605 บาท (พ.ศ. 2559 : 4,649,273 บาท) ได้รวมอยู่ในค่าใช้จ่ายในการบริหารในงบกำไรขาดทุนเบ็ดเสร็จรวม

ค่าตัดจำหน่ายจำนวน 4,188,608 บาท (พ.ศ. 2559 : 3,890,041 บาท) ได้รวมอยู่ในค่าใช้จ่ายในการบริหารในงบกำไรขาดทุนเบ็ดเสร็จเฉพาะกิจการ

## บริษัท อินเว รัมเบอร์ (ประเทศไทย) จำกัด (มหาชน)

## หมายเหตุประกอบงบการเงินรวมและงบการเงินเฉพาะกิจการ

สำหรับปีสิ้นสุดวันที่ 30 กันยายน พ.ศ. 2560

## 16 ภาษีเงินได้รอการตัดบัญชี

สินทรัพย์และหนี้สินภาษีเงินได้รอการตัดบัญชีสามารถวิเคราะห์ได้ดังนี้

	งบการเงินรวม		งบการเงินเฉพาะกิจการ	
	พ.ศ. 2560	พ.ศ. 2559	พ.ศ. 2560	พ.ศ. 2559
	บาท	บาท	บาท	บาท
ก) บริษัทและบริษัทย่อยที่มีภาษีเงินได้รอการตัดบัญชีสุทธิเป็นสินทรัพย์				
สินทรัพย์ภาษีเงินได้รอการตัดบัญชี				
สินทรัพย์ภาษีเงินได้รอการตัดบัญชีที่จะใช้ประโยชน์ภายใน 12 เดือน	5,072,291	2,913,143	3,709,933	2,346,886
สินทรัพย์ภาษีเงินได้รอการตัดบัญชีที่จะใช้ประโยชน์เกินกว่า 12 เดือน	32,875,062	30,029,673	32,875,062	30,029,673
	<u>37,947,353</u>	<u>32,942,816</u>	<u>36,584,995</u>	<u>32,376,559</u>
หนี้สินภาษีเงินได้รอการตัดบัญชี				
หนี้สินภาษีเงินได้รอการตัดบัญชีที่จะจ่ายชำระภายใน 12 เดือน	(408,199)	(305,975)	(408,199)	(305,975)
หนี้สินภาษีเงินได้รอการตัดบัญชีที่จะจ่ายชำระเกินกว่า 12 เดือน	(5,941,996)	(7,090,334)	(5,847,212)	(7,007,010)
	<u>(6,350,195)</u>	<u>(7,396,309)</u>	<u>(6,255,411)</u>	<u>(7,312,985)</u>
ภาษีเงินได้รอการตัดบัญชี - สุทธิ (สินทรัพย์)	<u>31,597,158</u>	<u>25,546,507</u>	<u>30,329,584</u>	<u>25,063,574</u>
ข) บริษัทย่อยที่มีภาษีเงินได้รอการตัดบัญชีสุทธิเป็นหนี้สิน				
สินทรัพย์ภาษีเงินได้รอการตัดบัญชี				
สินทรัพย์ภาษีเงินได้รอการตัดบัญชีที่จะใช้ประโยชน์ภายใน 12 เดือน	212,444	291,382	-	-
สินทรัพย์ภาษีเงินได้รอการตัดบัญชีที่จะใช้ประโยชน์เกินกว่า 12 เดือน	-	-	-	-
	<u>212,444</u>	<u>291,382</u>	<u>-</u>	<u>-</u>
หนี้สินภาษีเงินได้รอการตัดบัญชี				
หนี้สินภาษีเงินได้รอการตัดบัญชีที่จะจ่ายชำระภายใน 12 เดือน	-	-	-	-
หนี้สินภาษีเงินได้รอการตัดบัญชีที่จะจ่ายชำระเกินกว่า 12 เดือน	(2,037,791)	(1,538,168)	-	-
	<u>(2,037,791)</u>	<u>(1,538,168)</u>	<u>-</u>	<u>-</u>
ภาษีเงินได้รอการตัดบัญชี - สุทธิ (หนี้สิน)	<u>(1,825,347)</u>	<u>(1,246,786)</u>	<u>-</u>	<u>-</u>

บริษัท อินเว รัมเบอร์ (ประเทศไทย) จำกัด (มหาชน)

หมายเหตุประกอบงบการเงินรวมและงบการเงินเฉพาะกิจการ

สำหรับปีสิ้นสุดวันที่ 30 กันยายน พ.ศ. 2560

16 ภาษีเงินได้รอการตัดบัญชี (ต่อ)

งบแสดงฐานะการเงินแสดงฐานะสุทธิของสินทรัพย์ภาษีเงินได้รอการตัดบัญชีและหนี้สินภาษีเงินได้รอการตัดบัญชีที่เกิดในแต่ละบริษัทของกลุ่มกิจการ สินทรัพย์และหนี้สินภาษีเงินได้รอการตัดบัญชีสามารถแสดงหักกลบคบบกกัน ในกรณีที่เป็นภาษี ซึ่งจัดเก็บโดยหน่วยงานเดียวกัน ซึ่งในกรณีนี้คือกรมสรรพากร

รายการเคลื่อนไหวของบัญชีภาษีเงินได้รอการตัดบัญชีระหว่างปีมีดังนี้

	งบการเงินรวม		งบการเงินเฉพาะกิจการ	
	พ.ศ. 2560	พ.ศ. 2559	พ.ศ. 2560	พ.ศ. 2559
	บาท	บาท	บาท	บาท
<b>ภาษีเงินได้รอการตัดบัญชี - สุทธิ (สินทรัพย์)</b>				
ยอดยกมา	25,546,507	18,924,205	25,063,574	18,481,738
รายการที่รับรู้ในกำไรหรือขาดทุน	5,439,512	6,622,302	4,765,083	6,581,836
รายการที่รับรู้ในกำไรขาดทุนเบ็ดเสร็จอื่น	611,139	-	500,927	-
ยอดยกไป	31,597,158	25,546,507	30,329,584	25,063,574
<b>ภาษีเงินได้รอการตัดบัญชี - สุทธิ (หนี้สิน)</b>				
ยอดยกมา	(1,246,786)	(1,018,078)	-	-
รายการที่รับรู้ในกำไรหรือขาดทุน	(566,777)	(228,708)	-	-
รายการที่รับรู้ในกำไรขาดทุนเบ็ดเสร็จอื่น	(11,784)	-	-	-
ยอดยกไป	(1,825,347)	(1,246,786)	-	-



## บริษัท อินเว รัมเบอร์ (ประเทศไทย) จำกัด (มหาชน)

## หมายเหตุประกอบงบการเงินรวมและงบการเงินเฉพาะกิจการ

สำหรับปีสิ้นสุดวันที่ 30 กันยายน พ.ศ. 2560

## 16 ภาษีเงินได้รอการตัดบัญชี (ต่อ)

ภาษีเงินได้รอการตัดบัญชีเป็นรายการผลแตกต่างชั่วคราวระหว่างราคาตามบัญชีและฐานภาษีของสินทรัพย์และหนี้สินที่สำคัญของกลุ่มกิจการสามารถสรุปได้ดังนี้

	งบการเงินรวม			ณ วันที่ 30 กันยายน พ.ศ. 2560 บาท
	ณ วันที่ 1 ตุลาคม พ.ศ. 2559 บาท	รายการที่รับรู้ใน กำไรหรือขาดทุน บาท	กำไรขาดทุน เบ็ดเสร็จอื่น บาท	
<b>สินทรัพย์ภาษีเงินได้รอการตัดบัญชี</b>				
สินทรัพย์ที่ไม่มีตัวตน	25,968	(24,900)	-	1,068
ลูกหนี้และสินทรัพย์อื่น	4,555,800	(447,916)	-	4,107,884
ประมาณการและค่าใช้จ่ายค้างจ่าย	28,070,150	5,270,373	599,355	33,939,878
อุปกรณ์ตามสัญญาเช่าการเงิน	582,280	(582,280)	-	-
	33,234,198	4,215,277	599,355	38,048,830
<b>หนี้สินภาษีเงินได้รอการตัดบัญชี</b>				
อุปกรณ์ตามสัญญาเช่าการเงิน	(462,614)	138,969	-	(323,645)
อาคารและอุปกรณ์	(8,471,863)	518,489	-	(7,953,374)
	(8,934,477)	657,458	-	(8,277,019)
<b>ภาษีเงินได้รอการตัดบัญชี - สุทธิ</b>	24,299,721	4,872,735	599,355	29,771,811

บริษัท อินเว ธิเบอส์ (ประเทศไทย) จำกัด (มหาชน)

หมายเหตุประกอบงบการเงินรวมและงบการเงินเฉพาะกิจการ

สำหรับปีสิ้นสุดวันที่ 30 กันยายน พ.ศ. 2560

16 ภาษีเงินได้รอการตัดบัญชี (ต่อ)

ภาษีเงินได้รอการตัดบัญชีเป็นรายการผลแตกต่างชั่วคราวระหว่างราคาตามบัญชีและฐานภาษีของสินทรัพย์และหนี้สินที่สำคัญของกลุ่มกิจการสามารถสรุปได้ดังนี้ (ต่อ)

	งบการเงินรวม			ณ วันที่ 30 กันยายน พ.ศ. 2559 บาท
	ณ วันที่ 1 ตุลาคม พ.ศ. 2558 บาท	รายการที่รับรู้ใน กำไรหรือขาดทุน บาท	รายการที่รับรู้ใน กำไรขาดทุน เบ็ดเสร็จอื่น บาท	
<b>สินทรัพย์ภาษีเงินได้รอการตัดบัญชี</b>				
สินทรัพย์ที่ไม่มีตัวตน	55,593	(29,625)	-	25,968
ลูกหนี้และสินทรัพย์อื่น	4,118,758	437,041	-	4,555,799
ประมาณการและค่าใช้จ่ายค้างจ่าย	22,615,781	5,454,369	-	28,070,150
อุปกรณ์ตามสัญญาเช่าการเงิน	435,765	146,516	-	582,281
	27,225,897	6,008,301	-	33,234,198
<b>หนี้สินภาษีเงินได้รอการตัดบัญชี</b>				
อุปกรณ์ตามสัญญาเช่าการเงิน	(596,146)	133,532	-	(462,614)
อาคารและอุปกรณ์	(8,723,624)	251,761	-	(8,471,863)
	(9,319,770)	385,293	-	(8,934,477)
<b>ภาษีเงินได้รอการตัดบัญชี - สุทธิ</b>	17,906,127	6,393,594	-	24,299,721

บริษัท อินเว รับบอร์ (ประเทศไทย) จำกัด (มหาชน)  
 หมายเหตุประกอบงบการเงินรวมและงบการเงินเฉพาะกิจการ  
 สำหรับปีสิ้นสุดวันที่ 30 กันยายน พ.ศ. 2560

16 ภาษีเงินได้รอการตัดบัญชี (ต่อ)

ภาษีเงินได้รอการตัดบัญชีเป็นรายการผลแตกต่างชั่วคราวระหว่างราคาตามบัญชีและฐานภาษีของสินทรัพย์และหนี้สินที่สำคัญของกลุ่มกิจการสามารถสรุปได้ดังนี้ (ต่อ)

	งบการเงินเฉพาะกิจการ			ณ วันที่ 30 กันยายน พ.ศ. 2560 บาท
	ณ วันที่ 1 ตุลาคม พ.ศ. 2559 บาท	รายการที่รับรู้ใน กำไรหรือขาดทุน บาท	รายการที่รับรู้ใน กำไรขาดทุน เบ็ดเสร็จอื่น บาท	
<b>สินทรัพย์ภาษีเงินได้รอการตัดบัญชี</b>				
สินทรัพย์ที่ไม่มีตัวตน	25,967	(24,900)	-	1,067
ลูกหนี้และสินทรัพย์อื่น	4,555,799	(447,916)	-	4,107,883
ประมาณการและค่าใช้จ่ายค้างจ่าย	27,212,512	4,762,606	500,927	32,476,045
อุปกรณ์ตามสัญญาเช่าการเงิน	582,281	(582,281)	-	-
	32,376,559	3,707,509	500,927	36,584,995
<b>หนี้สินภาษีเงินได้รอการตัดบัญชี</b>				
อุปกรณ์ตามสัญญาเช่าการเงิน	(462,614)	138,969	-	(323,645)
อาคารและอุปกรณ์	(6,850,371)	918,605	-	(5,931,766)
	(7,312,985)	1,057,574	-	(6,255,411)
<b>ภาษีเงินได้รอการตัดบัญชี - สุทธิ</b>	25,063,574	4,765,083	500,927	30,329,584

บริษัท อินเว ธิเบอส์ (ประเทศไทย) จำกัด (มหาชน)

หมายเหตุประกอบงบการเงินรวมและงบการเงินเฉพาะกิจการ

สำหรับปีสิ้นสุดวันที่ 30 กันยายน พ.ศ. 2560

16 ภาษีเงินได้รอการตัดบัญชี (ต่อ)

ภาษีเงินได้รอการตัดบัญชีเป็นรายการผลแตกต่างชั่วคราวระหว่างราคาตามบัญชีและฐานภาษีของสินทรัพย์และหนี้สินที่สำคัญของกลุ่มกิจการสามารถสรุปได้ดังนี้ (ต่อ)

	งบการเงินเฉพาะกิจการ			
	ณ วันที่	รายการที่รับรู้ใน		ณ วันที่
	1 ตุลาคม	รายการที่รับรู้ใน	กำไรขาดทุน	30 กันยายน
	พ.ศ. 2558	กำไรหรือขาดทุน	เบ็ดเสร็จอื่น	พ.ศ. 2559
	บาท	บาท	บาท	บาท
<b>สินทรัพย์ภาษีเงินได้รอการตัดบัญชี</b>				
สินทรัพย์ไม่มีตัวตน	55,592	(29,625)	-	25,967
ลูกหนี้และสินทรัพย์อื่น	4,118,758	437,041	-	4,555,799
ประมาณการและค่าใช้จ่ายค้างจ่าย	21,747,102	5,465,410	-	27,212,512
อุปกรณ์ตามสัญญาเช่าการเงิน	435,765	146,516	-	582,281
	26,357,217	6,019,342	-	32,376,559
<b>หนี้สินภาษีเงินได้รอการตัดบัญชี</b>				
อุปกรณ์ตามสัญญาเช่าการเงิน	(596,146)	133,532	-	(462,614)
อาคารและอุปกรณ์	(7,279,333)	428,962	-	(6,850,371)
	(7,875,479)	562,494	-	(7,312,985)
<b>ภาษีเงินได้รอการตัดบัญชี - สุทธิ</b>	18,481,738	6,581,836	-	25,063,574

ณ วันที่ 30 กันยายน พ.ศ. 2560 กลุ่มกิจการได้บันทึกสินทรัพย์ภาษีเงินได้รอการตัดบัญชีเพียงเท่าที่ฝ่ายบริหารคาดว่าจะได้ใช้ประโยชน์จากประมาณการ ตามข้อมูลผลการดำเนินงานของบริษัทในกลุ่มกิจการ ส่วนการเปิดเผยความเคลื่อนไหวของยอดเบื้องต้นของสินทรัพย์ภาษีเงินได้รอการตัดบัญชี ก็เพื่อประโยชน์ในการทำความเข้าใจมูลเหตุของการบันทึกยอดสุทธิของสินทรัพย์ภาษีเงินได้รอการตัดบัญชี

ณ วันที่ 30 กันยายน พ.ศ. 2560 กลุ่มกิจการไม่มีผลขาดทุนสะสมทางภาษี

ตามประมวลรัษฎากรของประเทศไทย บริษัทแต่ละแห่งมีภาระภาษีแยกจากกันและไม่มีประโยชน์ทางภาษีสำหรับการรวมกลุ่มกิจการ

บริษัท อินเว รับบอร์ (ประเทศไทย) จำกัด (มหาชน)  
 หมายเหตุประกอบงบการเงินรวมและงบการเงินเฉพาะกิจการ  
 สำหรับปีสิ้นสุดวันที่ 30 กันยายน พ.ศ. 2560

17 เจ้าหนี้การค้าและเจ้าหนี้อื่น

	งบการเงินรวม		งบการเงินเฉพาะกิจการ	
	พ.ศ. 2560	พ.ศ. 2559	พ.ศ. 2560	พ.ศ. 2559
	บาท	บาท	บาท	บาท
เจ้าหนี้การค้าบริษัทที่เกี่ยวข้องกัน (หมายเหตุ 26)	195,951,802	164,370,553	197,348,144	165,193,464
เจ้าหนี้การค้าบริษัทอื่น	516,409,957	415,359,531	512,854,053	411,868,370
เจ้าหนี้อื่นบริษัทที่เกี่ยวข้องกัน (หมายเหตุ 26)	1,949,216	12,219,742	30,861,869	34,044,480
ค่าใช้จ่ายค้างจ่าย	160,280,598	146,599,286	139,618,128	129,908,349
เงินรับล่วงหน้าจากลูกค้า	9,240,845	6,312,736	9,240,845	6,312,736
เจ้าหนี้อื่น	114,340,113	79,485,200	114,340,113	78,929,110
<b>เจ้าหนี้การค้าและเจ้าหนี้อื่น</b>	<b>998,172,531</b>	<b>824,347,048</b>	<b>1,004,263,152</b>	<b>826,256,509</b>

ยอดคงเหลือของค่าใช้จ่ายค้างจ่าย ณ วันที่ 30 กันยายน พ.ศ. 2560 และ พ.ศ. 2559 มีรายละเอียดดังต่อไปนี้

	งบการเงินรวม		งบการเงินเฉพาะกิจการ	
	พ.ศ. 2560	พ.ศ. 2559	พ.ศ. 2560	พ.ศ. 2559
	บาท	บาท	บาท	บาท
โบนัสค้างจ่าย	123,542,772	117,595,115	110,114,030	105,571,098
ภาษีเงินได้บุคคลธรรมดาของพนักงานค้างนำส่ง	8,774,359	7,766,731	6,998,169	6,175,221
สวัสดิการพนักงานค้างจ่าย	6,806,784	5,747,428	6,806,784	5,747,428
ค่าใช้จ่ายค้างจ่ายอื่น	21,156,683	15,490,012	15,699,145	12,414,602
<b>ค่าใช้จ่ายค้างจ่าย</b>	<b>160,280,598</b>	<b>146,599,286</b>	<b>139,618,128</b>	<b>129,908,349</b>

## บริษัท อินเว รัมเบอร์ (ประเทศไทย) จำกัด (มหาชน)

## หมายเหตุประกอบงบการเงินรวมและงบการเงินเฉพาะกิจการ

สำหรับปีสิ้นสุดวันที่ 30 กันยายน พ.ศ. 2560

## 18 สัญญาเช่าการเงิน

	งบการเงินรวม		งบการเงินเฉพาะกิจการ	
	พ.ศ. 2560	พ.ศ. 2559	พ.ศ. 2560	พ.ศ. 2559
	บาท	บาท	บาท	บาท
หนี้สินภายใต้สัญญาเช่าการเงิน				
ส่วนที่ไม่เกินหนึ่งปี	-	6,257,021	-	6,257,021
ส่วนที่เกิน 1 ปี	-	25,044,939	-	25,044,939
	-	31,301,960	-	31,301,960
หัก ค่าใช้จ่ายทางการเงินในอนาคตของ				
สัญญาเช่าการเงิน	-	(6,059,811)	-	(6,059,811)
มูลค่าปัจจุบันของหนี้สินภายใต้สัญญาเช่าการเงิน	-	25,242,149	-	25,242,149
หนี้สินภายใต้สัญญาเช่าการเงิน				
ประกอบด้วย				
- หมุนเวียน	-	4,693,491	-	4,693,491
- ไม่หมุนเวียน	-	20,548,658	-	20,548,658
	-	25,242,149	-	25,242,149

รายการเคลื่อนไหวของหนี้สินภายใต้สัญญาเช่าการเงิน สำหรับปีสิ้นสุดวันที่ 30 กันยายน พ.ศ. 2560 มีดังนี้

	งบการเงินรวม	งบการเงินเฉพาะกิจการ
	บาท	บาท
ราคาตามบัญชีต้นปี	25,242,149	25,242,149
จ่ายชำระคืนเงินต้นระหว่างปี	(2,533,014)	(2,533,014)
บอกเลิกสัญญา	(22,709,135)	(22,709,135)
ราคาตามบัญชีปลายปี	-	-

ระหว่างปีบริษัทได้บอกเลิกสัญญาเช่าการเงินกับบริษัทแห่งหนึ่ง ซึ่งเป็นผลสืบเนื่องมาจากการที่บริษัทดังกล่าวได้เปลี่ยนโครงสร้างผู้ถือหุ้น และมีผลทำให้บริษัทดังกล่าวนี้ไม่ถือเป็นบริษัทที่เกี่ยวข้องกันกับกลุ่มกิจการตั้งแต่ปี พ.ศ. 2559 ทั้งนี้บริษัทไม่มีภาระผูกพันในการชดเชยค่าเสียหายจากการยกเลิกสัญญาก่อนครบกำหนด

บริษัท อีโนเว รับเบอร์ (ประเทศไทย) จำกัด (มหาชน)  
 หมายเหตุประกอบงบการเงินรวมและงบการเงินเฉพาะกิจการ  
 สำหรับปีสิ้นสุดวันที่ 30 กันยายน พ.ศ. 2560

18 สัญญาเช่าการเงิน (ต่อ)

อัตราดอกเบี้ยที่แท้จริง ณ วันที่ในงบแสดงฐานะการเงิน มีดังนี้

	งบการเงินรวม		งบการเงินเฉพาะกิจการ	
	พ.ศ. 2560	พ.ศ. 2559	พ.ศ. 2560	พ.ศ. 2559
	ร้อยละ	ร้อยละ	ร้อยละ	ร้อยละ
หนี้สินตามสัญญาเช่าทางการเงิน	-	4.46 - 5.50	-	4.46 - 5.50

19 ภาระผูกพันผลประโยชน์พนักงาน

โครงการเป็น โครงการเกษียณอายุ ตามอัตราเงินเดือนเดือนสุดท้าย โดยผลประโยชน์ที่ให้แก่ขึ้นอยู่กับระยะเวลาการทำงานและเงินเดือน ในปีสุดท้ายของสมาชิกก่อนที่จะเกษียณอายุ

รายการเคลื่อนไหวของภาระผูกพันผลประโยชน์ที่กำหนดไว้ระหว่างปีมีดังนี้

	งบการเงินรวม		งบการเงินเฉพาะกิจการ	
	พ.ศ. 2560	พ.ศ. 2559	พ.ศ. 2560	พ.ศ. 2559
	บาท	บาท	บาท	บาท
ยอดยกมา	158,454,178	140,319,577	143,016,106	126,700,706
ต้นทุนบริการปัจจุบัน	14,675,147	14,178,888	13,285,618	12,836,347
ต้นทุนดอกเบี้ย	5,615,141	5,130,887	5,074,809	4,654,227
การวัดมูลค่าใหม่ของภาระผูกพัน ผลประโยชน์พนักงาน				
ขาดทุนที่เกิดจากการเปลี่ยนแปลง ข้อสมมติด้านประชากรศาสตร์	3,545,210	-	3,197,851	-
หัก ผลประโยชน์จ่ายระหว่างปี	(2,483,976)	(1,175,174)	(2,483,976)	(1,175,174)
ณ วันที่ 30 กันยายน	179,805,700	158,454,178	162,090,408	143,016,106

บริษัท อินเว ธิเบอส์ (ประเทศไทย) จำกัด (มหาชน)  
 หมายเหตุประกอบงบการเงินรวมและงบการเงินเฉพาะกิจการ  
 สำหรับปีสิ้นสุดวันที่ 30 กันยายน พ.ศ. 2560

19 ภาวะผูกพันผลประโยชน์พนักงาน (ต่อ)

จำนวนเงินที่รับรู้ในงบแสดงฐานะการเงิน มีดังนี้

	งบการเงินรวม		งบการเงินเฉพาะกิจการ	
	พ.ศ. 2560	พ.ศ. 2559	พ.ศ. 2560	พ.ศ. 2559
	บาท	บาท	บาท	บาท
มูลค่าปัจจุบันของภาวะผูกพัน	176,260,490	158,454,178	158,892,557	143,016,106
ต้นทุนการบริการในอดีต	-	-	-	-
การวัดมูลค่าใหม่	3,545,210	-	3,197,851	-
หนี้สินสุทธิที่รับรู้ในงบแสดงฐานะการเงิน	179,805,700	158,454,178	162,090,408	143,016,106

จำนวนที่รับรู้ในกำไรหรือขาดทุน มีดังนี้

	งบการเงินรวม		งบการเงินเฉพาะกิจการ	
	พ.ศ. 2560	พ.ศ. 2559	พ.ศ. 2560	พ.ศ. 2559
	บาท	บาท	บาท	บาท
ต้นทุนบริการปัจจุบัน	14,675,147	14,178,888	13,285,618	12,836,347
ดอกเบี้ยจากภาวะผูกพัน	5,615,141	5,130,887	5,074,809	4,654,227
ต้นทุนบริการในอดีต	-	-	-	-
รวม	20,290,288	19,309,775	18,360,427	17,490,574

ค่าใช้จ่ายจำนวน 16,070,848 บาท (พ.ศ. 2559 : 16,036,016 บาท) ได้รวมอยู่ในต้นทุนขายและบริการ และจำนวน 4,219,440 บาท (พ.ศ. 2559 : 3,273,759 บาท) ได้รวมอยู่ในค่าใช้จ่ายในการบริหารในงบกำไรขาดทุนเบ็ดเสร็จรวม

ค่าใช้จ่ายจำนวน 14,140,987 บาท (พ.ศ. 2559 : 14,216,815 บาท) ได้รวมอยู่ในต้นทุนขายและบริการ และจำนวน 4,219,440 บาท (พ.ศ. 2559 : 3,273,759 บาท) ได้รวมอยู่ในค่าใช้จ่ายในการบริหารในงบกำไรขาดทุนเบ็ดเสร็จเฉพาะกิจการ



บริษัท อินเว รับบอร์ (ประเทศไทย) จำกัด (มหาชน)  
 หมายเหตุประกอบงบการเงินรวมและงบการเงินเฉพาะกิจการ  
 สำหรับปีสิ้นสุดวันที่ 30 กันยายน พ.ศ. 2560

19 ภาวะผูกพันผลประโยชน์พนักงาน (ต่อ)

กลุ่มกิจการบันทึกหนี้สินดังกล่าวจากการประมาณการภายใต้ข้อสมมติฐานที่สำคัญดังนี้

	งบการเงินรวม		งบการเงินเฉพาะกิจการ	
	พ.ศ. 2560	พ.ศ. 2559	พ.ศ. 2560	พ.ศ. 2559
อัตราคิดลด	ร้อยละ 3.5	ร้อยละ 3.5	ร้อยละ 3.5	ร้อยละ 3.5
อัตราเงินเพื่อ	ร้อยละ 3	ร้อยละ 3	ร้อยละ 3	ร้อยละ 3
อัตรการขึ้นเงินเดือนในอนาคต	ร้อยละ 4 - ร้อยละ 7	ร้อยละ 4 - ร้อยละ 7	ร้อยละ 4 - ร้อยละ 7	ร้อยละ 4 - ร้อยละ 7
เกษียณอายุ	58 ปี	58 ปี	58 ปี	58 ปี

การวิเคราะห์ความอ่อนไหวของข้อสมมติฐานหลักในการประมาณการตามหลักคณิตศาสตร์ประจำปี พ.ศ. 2560 มีดังนี้

	งบการเงินรวม		
	ผลกระทบต่อภาวะผูกพันผลประโยชน์พนักงาน		
	การเปลี่ยนแปลงในข้อสมมติ	การเปลี่ยนแปลงของภาวะผูกพัน (ร้อยละ)	การเปลี่ยนแปลงของภาวะผูกพัน (บาท)
อัตราคิดลด	เพิ่มขึ้น ร้อยละ 0.50	ลดลง ร้อยละ 8	ลดลง 13,976,265 บาท
	ลดลง ร้อยละ 0.50	เพิ่มขึ้น ร้อยละ 6	เพิ่มขึ้น 10,562,372 บาท
อัตรการขึ้นเงินเดือนในอนาคต	เพิ่มขึ้น ร้อยละ 1	เพิ่มขึ้น ร้อยละ 9	เพิ่มขึ้น 15,924,307 บาท
	ลดลง ร้อยละ 1	ลดลง ร้อยละ 12	ลดลง 21,237,805 บาท
	งบการเงินเฉพาะกิจการ		
	ผลกระทบต่อภาวะผูกพันผลประโยชน์พนักงาน		
	การเปลี่ยนแปลงในข้อสมมติ	การเปลี่ยนแปลงของภาวะผูกพัน (ร้อยละ)	การเปลี่ยนแปลงของภาวะผูกพัน (บาท)
อัตราคิดลด	เพิ่มขึ้น ร้อยละ 0.50	ลดลง ร้อยละ 8	ลดลง 12,279,356 บาท
	ลดลง ร้อยละ 0.50	เพิ่มขึ้น ร้อยละ 6	เพิ่มขึ้น 9,420,101 บาท
อัตรการขึ้นเงินเดือนในอนาคต	เพิ่มขึ้น ร้อยละ 1	เพิ่มขึ้น ร้อยละ 8	เพิ่มขึ้น 13,190,466 บาท
	ลดลง ร้อยละ 1	ลดลง ร้อยละ 11	ลดลง 18,407,294 บาท

การวิเคราะห์ความอ่อนไหวข้างต้นนี้อ้างอิงจากการเปลี่ยนแปลงข้อสมมติใดข้อสมมติหนึ่ง ขณะที่ให้ข้อสมมติอื่นคงที่ ซึ่งในทางปฏิบัติสถานการณ์ดังกล่าวยากที่จะเกิดขึ้น และการเปลี่ยนแปลงในข้อสมมติอาจมีความสัมพันธ์กัน ในการคำนวณการวิเคราะห์ความอ่อนไหวของภาวะผูกพันผลประโยชน์ที่กำหนดไว้ที่มีต่อการเปลี่ยนแปลงในข้อสมมติหลัก ได้ใช้วิธีเดียวกันกับการคำนวณหนี้สินบำนาญที่รับรู้ในงบแสดงฐานะการเงิน ณ วันสิ้นรอบระยะเวลารายงาน (มูลค่าปัจจุบันของภาวะผูกพันโครงการผลประโยชน์ที่กำหนดไว้คำนวณด้วยวิธีคิดลดแต่ละหน่วยที่ประมาณการไว้ (Projected Unit Credit Method))

## บริษัท อินเว ธิเบอส์ (ประเทศไทย) จำกัด (มหาชน)

## หมายเหตุประกอบงบการเงินรวมและงบการเงินเฉพาะกิจการ

สำหรับปีสิ้นสุดวันที่ 30 กันยายน พ.ศ. 2560

## 19 ภาระผูกพันผลประโยชน์พนักงาน (ต่อ)

ระยะเวลาด้วยเฉลี่ยถ่วงน้ำหนักของภาระผูกพันตามโครงการผลประโยชน์ คือ 15 ปี

การวิเคราะห์การครบกำหนดของการจ่ายชำระผลประโยชน์เมื่อเกษียณอายุที่ไม่มีกรคิดลด:

	งบการเงินรวม		งบการเงินเฉพาะกิจการ	
	พ.ศ. 2560	พ.ศ. 2559	พ.ศ. 2560	พ.ศ. 2559
	บาท	บาท	บาท	บาท
ผลประโยชน์ที่คาดว่าจะจ่ายชำระน้อยกว่า 1 ปี	-	-	-	-
ผลประโยชน์ที่คาดว่าจะจ่ายชำระระหว่าง 1 - 2 ปี	-	-	-	-
ผลประโยชน์ที่คาดว่าจะจ่ายชำระระหว่าง 2 - 5 ปี	15,266,507	15,266,507	15,266,507	15,266,507
ผลประโยชน์ที่คาดว่าจะจ่ายชำระเกินกว่า 5 ปี	231,729,312	231,729,312	205,757,109	205,757,109
	246,995,819	246,995,819	221,023,616	221,023,616

## 20 ทุนเรือนหุ้นและส่วนเกินมูลค่าหุ้น

	งบการเงินรวมและงบการเงินเฉพาะกิจการ			
	จำนวนหุ้น	ส่วนเกินมูลค่า		รวม
		หุ้นสามัญ	หุ้นสามัญ	
	บาท	บาท	บาท	
ณ วันที่ 1 ตุลาคม พ.ศ. 2558	200,000,000	200,000,000	298,000,000	498,000,000
การออกหุ้น	-	-	-	-
ณ วันที่ 30 กันยายน พ.ศ. 2559	200,000,000	200,000,000	298,000,000	498,000,000
การออกหุ้น	-	-	-	-
ณ วันที่ 30 กันยายน พ.ศ. 2560	200,000,000	200,000,000	298,000,000	498,000,000

ณ วันที่ 30 กันยายน พ.ศ. 2560 หุ้นสามัญจดทะเบียนทั้งหมดมีจำนวน 200 ล้านหุ้น (พ.ศ. 2559 : 200 ล้านหุ้น) ซึ่งมีมูลค่าที่ตราไว้หุ้นละ 1 บาทต่อหุ้น (พ.ศ. 2559 : 1 บาทต่อหุ้น) หุ้นทั้งหมดได้ออกและชำระเต็มมูลค่าแล้ว

## 21 ทุนสำรองตามกฎหมาย

ภายใต้พระราชบัญญัติบริษัทมหาชนจำกัด บริษัทต้องจัดสรรทุนสำรองตามกฎหมายไม่น้อยกว่าร้อยละ 5 ของกำไรสุทธิประจำปีหลังหักขาดทุนสะสมยกมา (ถ้ามี) จนกว่าทุนสำรองนี้จะมีจำนวนไม่น้อยกว่าร้อยละ 10 ของทุนจดทะเบียนของบริษัท ทุนสำรองดังกล่าวเป็นทุนสำรองที่ไม่สามารถจัดสรรให้แก่ผู้ถือหุ้นได้

## บริษัท อินเว รับบอร์ (ประเทศไทย) จำกัด (มหาชน)

## หมายเหตุประกอบงบการเงินรวมและงบการเงินเฉพาะกิจการ

สำหรับปีสิ้นสุดวันที่ 30 กันยายน พ.ศ. 2560

## 22 ต้นทุนทางการเงิน

	งบการเงินรวม		งบการเงินเฉพาะกิจการ	
	พ.ศ. 2560	พ.ศ. 2559	พ.ศ. 2560	พ.ศ. 2559
	บาท	บาท	บาท	บาท
ดอกเบี้ยจ่าย	449,847	1,419,579	449,847	1,405,492
ค่าธรรมเนียมธนาคาร	692,019	323,988	692,019	255,994
	<u>1,141,866</u>	<u>1,743,567</u>	<u>1,141,866</u>	<u>1,661,486</u>

## 23 ค่าใช้จ่ายตามลักษณะ

ค่าใช้จ่ายบางรายการที่รวมอยู่ในกำไรจากการดำเนินงาน สามารถนำมาแยกตามลักษณะได้ดังนี้

	งบการเงินรวม		งบการเงินเฉพาะกิจการ	
	พ.ศ. 2560	พ.ศ. 2559	พ.ศ. 2560	พ.ศ. 2559
	บาท	บาท	บาท	บาท
วัตถุดิบและวัสดุสิ้นเปลืองใช้ไป	2,588,037,065	2,177,095,311	2,578,233,380	2,164,105,196
การเปลี่ยนแปลงในสินค้าสำเร็จรูป และงานระหว่างทำ	11,348,266	(23,269,146)	11,512,720	(19,644,292)
ค่าเสื่อมราคา (หมายเหตุ 13 และ 14)	310,487,769	323,361,445	297,591,487	310,828,807
ค่าใช้จ่ายเกี่ยวกับพนักงาน	786,901,557	730,394,004	712,879,591	661,949,503
ค่าโฆษณาและค่าใช้จ่ายในการส่งเสริมการขาย	19,928,077	18,480,641	19,928,077	18,480,641
ค่าตัดจำหน่าย (หมายเหตุ 15)	5,620,197	5,244,510	4,188,608	3,890,041
ค่าเช่า	2,399,261	2,605,616	2,399,261	2,605,616
ซื้อสินค้าสำเร็จรูป	515,795,733	514,834,179	515,795,733	514,834,179
ค่าสาธารณูปโภค	152,645,746	151,930,281	144,876,401	145,281,845
ค่าขนส่ง	70,299,427	65,977,534	69,916,400	65,263,233
ค่าซ่อมแซมและบำรุงรักษา	104,470,358	95,111,624	102,224,119	92,775,526
ค่าธรรมเนียมวิชาชีพ	60,562,300	57,792,195	60,458,370	57,732,802

บริษัท อินเว รัมเบอร์ (ประเทศไทย) จำกัด (มหาชน)  
 หมายเหตุประกอบงบการเงินรวมและงบการเงินเฉพาะกิจการ  
 สำหรับปีสิ้นสุดวันที่ 30 กันยายน พ.ศ. 2560

24 ค่าใช้จ่ายภาษีเงินได้

ค่าใช้จ่ายภาษีเงินได้สำหรับปีสิ้นสุดวันที่ 30 กันยายน พ.ศ. 2560 และ พ.ศ. 2559 สรุปได้ดังนี้

	งบการเงินรวม		งบการเงินเฉพาะกิจการ	
	พ.ศ. 2560	พ.ศ. 2559	พ.ศ. 2560	พ.ศ. 2559
	บาท	บาท	บาท	บาท
ภาษีเงินได้งวดปัจจุบัน	91,148,472	117,512,103	90,454,739	117,492,222
ภาษีเงินได้รอการตัดบัญชี (หมายเหตุ 16)	(4,872,735)	(6,393,594)	(4,765,083)	(6,581,836)
ค่าใช้จ่ายภาษีเงินได้	86,275,737	111,118,509	85,689,656	110,910,386

การกระทบยอดจำนวนเงินระหว่างค่าใช้จ่ายภาษีเงินได้กับผลคูณของกำไรทางบัญชีกับอัตราภาษีที่ใช้สำหรับปี แสดงได้ดังนี้

	งบการเงินรวม		งบการเงินเฉพาะกิจการ	
	พ.ศ. 2560	พ.ศ. 2559	พ.ศ. 2560	พ.ศ. 2559
	บาท	บาท	บาท	บาท
กำไรก่อนค่าใช้จ่ายภาษีเงินได้	510,065,660	624,748,522	526,186,354	659,216,208
ภาษีคำนวณจากอัตราภาษีร้อยละ 20	102,013,132	124,949,704	105,237,271	131,843,242
ผลกระทบ :				
รายได้ที่ไม่ต้องนำมารวมคำนวณภาษี หรือค่าใช้จ่ายที่มีสิทธิหักเพิ่มขึ้น	(11,088,265)	(16,287,132)	(10,974,549)	(10,370,964)
ค่าใช้จ่ายที่ไม่สามารถหักภาษีได้	5,373,010	6,707,831	5,071,429	5,866,662
กำไรของกิจการที่ได้รับยกเว้นภาษีเงินได้	(10,022,140)	(4,251,894)	(15,424,738)	(16,428,554)
ค่าใช้จ่ายภาษีเงินได้	86,275,737	111,118,509	83,447,783	110,910,386

บริษัท อินโนเว รับเบอร์ (ประเทศไทย) จำกัด (มหาชน)  
 หมายเหตุประกอบงบการเงินรวมและงบการเงินเฉพาะกิจการ  
 สำหรับปีสิ้นสุดวันที่ 30 กันยายน พ.ศ. 2560

24 ค่าใช้จ่ายภาษีเงินได้ (ต่อ)

ภาษีเงินได้ที่เพิ่ม / (ลด) ที่เกี่ยวข้องกับองค์ประกอบในกำไรขาดทุนเบ็ดเสร็จอื่นมีดังนี้

	งบการเงินรวม					
	พ.ศ. 2560			พ.ศ. 2559		
	ก่อนภาษี บาท	ภาษีเพิ่ม / (ลด) บาท	หลังภาษี บาท	ก่อนภาษี บาท	ภาษีเพิ่ม / (ลด) บาท	หลังภาษี บาท
การเปลี่ยนแปลงในมูลค่า ของเงินลงทุนเพื่อขาย	680,802	-	680,802	-	-	-
การวัดมูลค่าใหม่ของการระ ผูกพันผลประโยชน์ พนักงาน	(3,545,210)	599,355	(2,945,855)	-	-	-
	<u>(2,864,408)</u>	<u>599,355</u>	<u>(2,265,053)</u>	<u>-</u>	<u>-</u>	<u>-</u>
	งบการเงินเฉพาะกิจการ					
	พ.ศ. 2560			พ.ศ. 2559		
	ก่อนภาษี บาท	ภาษีเพิ่ม / (ลด) บาท	หลังภาษี บาท	ก่อนภาษี บาท	ภาษีเพิ่ม / (ลด) บาท	หลังภาษี บาท
การเปลี่ยนแปลงในมูลค่า ของเงินลงทุนเพื่อขาย	680,802	-	680,802	-	-	-
การวัดมูลค่าใหม่ของการระ ผูกพันผลประโยชน์ พนักงาน	(3,197,851)	500,927	(2,696,924)	-	-	-
	<u>(2,517,049)</u>	<u>500,927</u>	<u>(2,016,122)</u>	<u>-</u>	<u>-</u>	<u>-</u>

## บริษัท อินเว ธิเบอส์ (ประเทศไทย) จำกัด (มหาชน)

## หมายเหตุประกอบงบการเงินรวมและงบการเงินเฉพาะกิจการ

สำหรับปีสิ้นสุดวันที่ 30 กันยายน พ.ศ. 2560

## 25 กำไรต่อหุ้นขั้นพื้นฐาน

กำไรต่อหุ้นขั้นพื้นฐานคำนวณ โดยการหารกำไรสุทธิที่เป็นของผู้เป็นเจ้าของของบริษัทใหญ่ด้วยจำนวนหุ้นสามัญเฉลี่ยถ่วงน้ำหนักที่ถือโดยผู้ถือหุ้นที่ออกในระหว่างปี

	งบการเงินรวม		งบการเงินเฉพาะกิจการ	
	พ.ศ. 2560	พ.ศ. 2559	พ.ศ. 2560	พ.ศ. 2559
กำไรสุทธิส่วนที่เป็นของผู้เป็นเจ้าของ ของบริษัทใหญ่ (บาท)	423,790,015	513,630,214	440,496,698	548,305,822
จำนวนหุ้นสามัญเฉลี่ยที่ถือโดยผู้ถือหุ้น (หุ้น)	200,000,000	200,000,000	200,000,000	200,000,000
กำไรต่อหุ้นขั้นพื้นฐาน (บาทต่อหุ้น)	2.12	2.57	2.20	2.74

บริษัท ไม่มีการออกหุ้นสามัญเทียบเท่าปรับลดในระหว่างปีที่น่าเสนอรายงาน

## 26 รายการกับบุคคลหรือกิจการที่เกี่ยวข้องกัน

ในระหว่างปี กลุ่มกิจการและบริษัทมีรายการค้ากับบริษัทย่อยและกิจการที่เกี่ยวข้องกัน ซึ่งรายการดังกล่าวเป็นไปตามเกณฑ์ที่ตกลงร่วมกันระหว่างกิจการตามปกติของการดำเนินธุรกิจ และเป็นไปตามเงื่อนไขทางการค้าตามปกติซึ่งสรุปได้ดังนี้

## เงื่อนไขและหลักเกณฑ์

รายได้จากการขายสินค้า	ราคาตลาดหรือราคาทุนบวกกำไรขั้นต้นตามชนิดผลิตภัณฑ์
รายได้ค่าบริการ	ราคาต้นทุนบวกกำไร
รายได้ค่าเช่า	ราคาตามสัญญาที่ใกล้เคียงราคาตลาด
ซื้อวัตถุดิบและแม่พิมพ์โลหะ	ราคาซึ่งคิดใกล้เคียงกับที่คิดจากบุคคลภายนอก
ค่าวิจัยและพัฒนาผลิตภัณฑ์	ราคาตามสัญญาที่ใกล้เคียงราคาตลาด
ค่าธรรมเนียมตามสัญญาได้รับความช่วยเหลือทางเทคนิค	ราคาตามสัญญา ซึ่งคิดเป็นร้อยละของยอดขาย
ค่าโฆษณา	ราคาซึ่งคิดใกล้เคียงกับที่คิดกับบุคคลภายนอก
ค่าสาธารณูปโภค	ราคาซึ่งได้มาจากราคาที่ถูกรับเรียกเก็บจากบุคคลภายนอก
ค่าเช่า	ราคาตามสัญญาที่ใกล้เคียงราคาตลาด

บริษัท อินเว รับบอร์ (ประเทศไทย) จำกัด (มหาชน)  
 หมายเหตุประกอบงบการเงินรวมและงบการเงินเฉพาะกิจการ  
 สำหรับปีสิ้นสุดวันที่ 30 กันยายน พ.ศ. 2560

26 รายการกับบุคคลหรือกิจการที่เกี่ยวข้องกัน (ต่อ)

รายการค้าที่สำคัญกับบุคคลหรือกิจการที่เกี่ยวข้องกันสำหรับปีสิ้นสุดวันที่ 30 กันยายน พ.ศ. 2560 และ พ.ศ. 2559 สรุปได้ดังนี้

	งบการเงินรวม		งบการเงินเฉพาะกิจการ	
	พ.ศ. 2560	พ.ศ. 2559	พ.ศ. 2560	พ.ศ. 2559
	บาท	บาท	บาท	บาท
<b>รายได้จากการขายสินค้า</b>				
บริษัทย่อย	-	-	1,543,572	-
กิจการที่เกี่ยวข้องกัน	1,876,161,968	1,659,031,526	1,874,618,396	1,659,031,526
	<u>1,876,161,968</u>	<u>1,659,031,526</u>	<u>1,876,161,968</u>	<u>1,659,031,526</u>
<b>รายได้ค่าบริการ</b>				
กิจการที่เกี่ยวข้องกัน	8,935,126	9,026,387	8,935,126	9,026,387
<b>รายได้ค่าเช่า (หมายเหตุ 13)</b>				
บริษัทย่อย	-	-	2,879,100	2,879,100
กิจการที่เกี่ยวข้องกัน	1,416,000	1,505,100	1,416,000	1,505,100
	<u>1,416,000</u>	<u>1,505,100</u>	<u>4,295,100</u>	<u>4,384,200</u>
<b>รายได้เงินปันผล</b>				
บริษัทย่อย (หมายเหตุ 11)	-	-	23,998,658	35,999,239
กิจการที่เกี่ยวข้องกัน (หมายเหตุ 12)	45,914,000	-	45,914,000	-
	<u>45,914,000</u>	<u>-</u>	<u>69,912,658</u>	<u>35,999,239</u>
<b>ซื้อวัตถุดิบ</b>				
กิจการที่เกี่ยวข้องกัน	579,899,412	478,993,329	579,899,412	478,993,329
<b>ซื้อแม่พิมพ์โลหะ</b>				
บริษัทย่อย	-	-	36,020,839	39,600,225
<b>ค่าวิจัยและพัฒนาผลิตภัณฑ์</b>				
บริษัทย่อย	-	-	97,119,969	90,477,211
กิจการที่เกี่ยวข้องกัน	1,961,421	9,814,786	-	-
	<u>1,961,421</u>	<u>9,814,786</u>	<u>97,119,969</u>	<u>90,477,211</u>
<b>ค่าธรรมเนียมตามสัญญารับความช่วยเหลือทางเทคนิค</b>				
กิจการที่เกี่ยวข้องกัน	70,867,215	70,916,930	70,867,215	70,916,930

## บริษัท อินเว รัมเบอร์ (ประเทศไทย) จำกัด (มหาชน)

## หมายเหตุประกอบงบการเงินรวมและงบการเงินเฉพาะกิจการ

สำหรับปีสิ้นสุดวันที่ 30 กันยายน พ.ศ. 2560

## 26 รายการกับบุคคลหรือกิจการที่เกี่ยวข้องกัน (ต่อ)

รายการค้าที่สำคัญกับบุคคลหรือกิจการที่เกี่ยวข้องกันสำหรับปีสิ้นสุดวันที่ 30 กันยายน พ.ศ. 2560 และ พ.ศ. 2559 สรุปได้ดังนี้ (ต่อ)

	งบการเงินรวม		งบการเงินเฉพาะกิจการ	
	พ.ศ. 2560	พ.ศ. 2559	พ.ศ. 2560	พ.ศ. 2559
	บาท	บาท	บาท	บาท
<b>คำโฆษณา</b>				
กิจการที่เกี่ยวข้องกัน	4,250,000	3,479,000	4,250,000	3,479,000
กิจการที่เกี่ยวข้องกัน	326,658	370,433	326,658	370,433
<b>ค่าเช่า</b>				
กิจการที่เกี่ยวข้องกัน	1,152,000	1,536,000	1,152,000	1,536,000

บริษัทได้ทำสัญญาเพื่อให้เช่าที่ดิน อาคารและเครื่องจักรและอุปกรณ์แก่บริษัทย่อยสองแห่งและกิจการที่เกี่ยวข้องกันสามแห่งในอัตราค่าเช่ารวมปีละประมาณ 4.6 ล้านบาท สัญญานี้มีอายุ 1 - 3 ปี และผู้เช่าสามารถต่ออายุสัญญาได้โดยบอกผู้ให้เช่าทราบภายใน 60 วันก่อนวันสิ้นสุดสัญญา

บริษัทได้เก็บค่าสาธารณูปโภคบางส่วนจากกิจการที่เกี่ยวข้องกันบางแห่งในราคาซึ่งได้มาจากราคาที่ถูกรับจากบุคคลภายนอก

บริษัทได้เข้าทำสัญญารับบริการด้านการวิจัยและพัฒนาผลิตภัณฑ์กับบริษัทย่อยแห่งหนึ่ง ซึ่งเงื่อนไขในสัญญาระบุให้บริษัทต้องชำระค่าธรรมเนียมให้กับบริษัทย่อยตามอัตราที่ระบุในสัญญา สัญญาดังกล่าวมีผลบังคับใช้ตั้งแต่เดือนพฤษภาคม พ.ศ. 2557 จนกว่าจะมีการบอกเลิกสัญญาโดยฝ่ายหนึ่งฝ่ายใด

บริษัทและบริษัทย่อยแห่งหนึ่งได้เข้าทำสัญญารับคำแนะนำและความช่วยเหลือทางการตลาดและการควบคุมคุณภาพสินค้ากับกิจการที่เกี่ยวข้องกันในประเทศแห่งหนึ่ง ซึ่งเงื่อนไขในสัญญาระบุให้บริษัทและบริษัทย่อย ต้องชำระค่าบริการให้กับกิจการที่เกี่ยวข้องกันดังกล่าวตามอัตราที่ระบุในสัญญา สัญญาดังกล่าวมีผลบังคับใช้ตั้งแต่เดือนพฤษภาคม พ.ศ. 2552 จนกว่าจะมีการบอกเลิกสัญญาโดยฝ่ายหนึ่งฝ่ายใด



บริษัท อินเว รับบอร์ (ประเทศไทย) จำกัด (มหาชน)  
 หมายเหตุประกอบงบการเงินรวมและงบการเงินเฉพาะกิจการ  
 สำหรับปีสิ้นสุดวันที่ 30 กันยายน พ.ศ. 2560

26 รายการกับบุคคลหรือกิจการที่เกี่ยวข้องกัน (ต่อ)

ยอดคงเหลือ ณ วันที่ 30 กันยายน พ.ศ. 2560 และ พ.ศ. 2559 ระหว่างบริษัทและกิจการที่เกี่ยวข้องกันสรุปได้ดังนี้

	งบการเงินรวม		งบการเงินเฉพาะกิจการ	
	พ.ศ. 2560	พ.ศ. 2559	พ.ศ. 2560	พ.ศ. 2559
	บาท	บาท	บาท	บาท
<b>ลูกหนี้การค้า</b>				
บริษัทย่อย	-	-	977,188	-
กิจการที่เกี่ยวข้องกัน	421,285,227	343,629,339	421,285,228	342,662,127
<b>รวมลูกหนี้การค้า</b>	<b>421,285,227</b>	<b>343,629,339</b>	<b>422,262,416</b>	<b>342,662,127</b>
<b>ลูกหนี้อื่น</b>				
บริษัทย่อย	-	-	1,662,142	-
กิจการที่เกี่ยวข้องกัน	1,299,000	933,708	1,299,000	2,725,222
<b>รวมลูกหนี้อื่น</b>	<b>1,299,000</b>	<b>933,708</b>	<b>2,961,142</b>	<b>2,725,222</b>
<b>เจ้าหนี้การค้า</b>				
บริษัทย่อย	-	-	1,422,829	-
กิจการที่เกี่ยวข้องกัน	195,951,802	164,370,553	195,925,315	165,193,464
<b>รวมเจ้าหนี้การค้า</b>	<b>195,951,802</b>	<b>164,370,553</b>	<b>197,348,144</b>	<b>165,193,464</b>
<b>เจ้าหนี้อื่น</b>				
บริษัทย่อย	-	-	29,618,453	26,278,950
กิจการที่เกี่ยวข้องกัน	1,949,216	12,219,742	1,243,416	7,765,530
<b>รวมเจ้าหนี้อื่น</b>	<b>1,949,216</b>	<b>12,219,742</b>	<b>30,861,869</b>	<b>34,044,480</b>

## บริษัท อินเว ธิเบอส์ (ประเทศไทย) จำกัด (มหาชน)

หมายเหตุประกอบงบการเงินรวมและงบการเงินเฉพาะกิจการ

สำหรับปีสิ้นสุดวันที่ 30 กันยายน พ.ศ. 2560

## 26 รายการกับบุคคลหรือกิจการที่เกี่ยวข้องกัน (ต่อ)

## ค่าตอบแทนกรรมการและผู้บริหาร

บริษัทและบริษัทย่อยมีค่าตอบแทนให้แก่กรรมการและผู้บริหารสำคัญของกลุ่มกิจการ สำหรับปีสิ้นสุดวันที่ 30 กันยายน พ.ศ. 2560 และ พ.ศ. 2559 ดังนี้

	งบการเงินรวม		งบการเงินเฉพาะกิจการ	
	พ.ศ. 2560	พ.ศ. 2559	พ.ศ. 2560	พ.ศ. 2559
	บาท	บาท	บาท	บาท
เงินเดือนและผลประโยชน์ระยะสั้นอื่น	43,964,486	41,869,780	43,964,486	41,869,780
ผลประโยชน์หลังการจ้างงาน	611,794	587,023	611,794	587,023
ผลประโยชน์ระยะยาวอื่น	551,955	531,384	551,955	531,384
	45,128,235	42,988,187	45,128,235	42,988,187

## 27 หนังสือค้ำประกัน

ณ วันที่ 30 กันยายน พ.ศ. 2560 บริษัทมีหนังสือค้ำประกันซึ่งออกโดยสถาบันการเงินในนามบริษัทคงเหลืออยู่เป็นจำนวนเงินประมาณ 20.96 ล้านบาท (พ.ศ. 2559 : 20.97 ล้านบาท) เพื่อการใช้กระแสไฟฟ้ากับการไฟฟ้าส่วนภูมิภาค และ 0.34 ล้านบาท (พ.ศ. 2559 : 0.36 ล้านบาท) เพื่อให้เป็นไปตามเงื่อนไขและข้อกำหนดที่บริษัทจะต้องปฏิบัติตาม ในการอนุญาตให้ใช้ใบอนุญาตการใช้เครื่องมือรับรองโดยผู้ออกใบอนุญาต



บริษัท อินเว รัมเบอร์ (ประเทศไทย) จำกัด (มหาชน)

หมายเหตุประกอบงบการเงินรวมและงบการเงินเฉพาะกิจการ

สำหรับปีสิ้นสุดวันที่ 30 กันยายน พ.ศ. 2560

## 29 การส่งเสริมการลงทุน

บริษัทและบริษัทย่อยได้รับสิทธิพิเศษทางด้านภาษีอากรตามพระราชบัญญัติส่งเสริมการลงทุน พ.ศ. 2520 โดยการอนุมัติของคณะกรรมการส่งเสริมการลงทุนภายใต้เงื่อนไขต่างๆ ที่กำหนดไว้ สิทธิประโยชน์ทางด้านภาษีอากรที่มีสาระสำคัญมีดังต่อไปนี้

รายละเอียด	บริษัท อินเว รัมเบอร์ (ประเทศไทย) จำกัด (มหาชน)	บริษัท ลินโนะ โอชิ เอ็นจิเนียริง จำกัด		บริษัท ไอ อาร์ ซี (เอเชีย) รีเสิร์ช จำกัด
1. บัตรส่งเสริมเลขที่ ลงวันที่	2277(1)/2554 27 เมษายน พ.ศ. 2553	1682(2)/2550 12 กรกฎาคม พ.ศ. 2550	1302(1)/2555 13 กุมภาพันธ์ พ.ศ. 2555	1211(4)/2548 16 มีนาคม พ.ศ. 2548
2. เพื่อส่งเสริมการลงทุนในกิจการ	ผลิตยางนอก รถจักรยานยนต์	ผลิตแม่พิมพ์โลหะและ การซ่อมแซมแม่พิมพ์ที่ ผลิตเอง	ผลิตแม่พิมพ์โลหะและ การซ่อมแซมแม่พิมพ์ที่ ผลิตเอง	วิจัยและพัฒนาผลิตภัณฑ์
3. สิทธิประโยชน์สำคัญที่ได้รับ				
3.1 ได้รับยกเว้นภาษีเงินได้นิติบุคคลสำหรับกำไรสุทธิที่ได้จากการประกอบกิจการที่ได้รับการส่งเสริมและได้รับยกเว้นไม่ต้องนำเงินปันผลจากกิจการที่ได้รับการส่งเสริมซึ่งได้รับยกเว้นภาษีเงินได้นิติบุคคลไปรวมคำนวณเพื่อเสียภาษี	8 ปี	8 ปี	8 ปี	8 ปี
3.2 ได้รับอนุญาตให้นำผลขาดทุนประจำปีที่เกิดขึ้นในระหว่างได้รับยกเว้นภาษีเงินได้ไปหักออกจากกำไรสุทธิที่เกิดขึ้นภายหลังระยะเวลาได้รับยกเว้นภาษีเงินได้นิติบุคคลเป็นระยะเวลา 5 ปี นับแต่วันพ้นกำหนดเวลาตามข้อ 3.1	ได้รับ	ได้รับ	ได้รับ	ได้รับ
3.3 ได้รับยกเว้น/ลดหย่อนอากรขาเข้าสำหรับเครื่องจักรตามที่คณะกรรมการพิจารณาอนุมัติ	ได้รับ	ได้รับ	ได้รับ	ได้รับ
3.4 ได้รับยกเว้นอากรขาเข้าสำหรับวัตถุดิบและวัสดุจำเป็นที่ต้องนำเข้ามาจากต่างประเทศเพื่อใช้ในการผลิตเพื่อการส่งออกนับตั้งแต่วันที่นำเข้าครั้งแรก	ได้รับ	ได้รับ	ไม่ได้รับ	ไม่ได้รับ
4. วันที่เริ่มใช้สิทธิตามบัตรส่งเสริม	1 ตุลาคม พ.ศ. 2555	31 พฤษภาคม พ.ศ. 2553	31 ตุลาคม พ.ศ. 2555	31 ตุลาคม พ.ศ. 2553

## บริษัท อินเว ธิเบออร์ (ประเทศไทย) จำกัด (มหาชน)

## หมายเหตุประกอบงบการเงินรวมและงบการเงินเฉพาะกิจการ

สำหรับปีสิ้นสุดวันที่ 30 กันยายน พ.ศ. 2560

## 29 การส่งเสริมการลงทุน (ต่อ)

รายได้จากการขายของกลุ่มกิจการเป็นรายได้จากการส่งออกและการขายในประเทศ ซึ่งการจำแนกตามรายได้ส่วนที่ได้รับ การส่งเสริมการลงทุนและส่วนที่ไม่ได้รับการส่งเสริมการลงทุนแสดงได้ดังนี้

	งบการเงินรวม					
	ได้รับการส่งเสริม		ไม่ได้รับการส่งเสริม		รวม	
	พ.ศ. 2560	พ.ศ. 2559	พ.ศ. 2560	พ.ศ. 2559	พ.ศ. 2560	พ.ศ. 2559
	บาท	บาท	บาท	บาท	บาท	บาท
รายได้จาก :						
การส่งออก	92,860,622	112,519,762	1,298,791,502	1,238,521,066	1,391,652,124	1,351,040,828
การขายในประเทศ	87,832,595	115,212,469	3,753,080,467	3,488,514,275	3,840,913,062	3,603,726,744
	180,693,217	227,732,231	5,051,871,969	4,727,035,341	5,232,565,186	4,954,767,572

	งบการเงินเฉพาะกิจการ					
	ได้รับการส่งเสริม		ไม่ได้รับการส่งเสริม		รวม	
	พ.ศ. 2560	พ.ศ. 2559	พ.ศ. 2560	พ.ศ. 2559	พ.ศ. 2560	พ.ศ. 2559
	บาท	บาท	บาท	บาท	บาท	บาท
รายได้จาก :						
การส่งออก	92,860,622	112,519,762	1,298,791,503	1,238,521,066	1,391,652,125	1,351,040,828
การขายในประเทศ	87,832,595	115,212,469	3,752,376,174	3,488,318,861	3,840,208,769	3,603,531,330
	180,693,217	227,732,231	5,051,167,677	4,726,839,927	5,231,860,894	4,954,572,158

## 30 เงินปันผลจ่าย

เมื่อวันที่ 30 มกราคม พ.ศ. 2560 ที่ประชุมสามัญประจำปีของผู้ถือหุ้นของบริษัทมีมติอนุมัติให้จ่ายเงินปันผลจากผลการดำเนินงาน สำหรับปี พ.ศ. 2559 ในอัตรา 1.0273 บาทต่อหุ้น (โดยจ่ายจากกิจการที่ได้รับการส่งเสริมการลงทุน 0.2330 บาทต่อหุ้น และจากกิจการที่ไม่ได้รับการส่งเสริมการลงทุน 0.7943 บาทต่อหุ้น) รวมเป็นเงินปันผลจำนวน 205.46 ล้านบาท โดยได้จ่ายเงินปันผลดังกล่าวในวันที่ 28 กุมภาพันธ์ พ.ศ. 2560

เมื่อวันที่ 29 มกราคม พ.ศ. 2559 ที่ประชุมสามัญประจำปีของผู้ถือหุ้นของบริษัทมีมติอนุมัติให้จ่ายเงินปันผลจากผลการดำเนินงาน สำหรับปี พ.ศ. 2558 ในอัตรา 0.883 บาทต่อหุ้น (โดยจ่ายจากกิจการที่ได้รับการส่งเสริมการลงทุน 0.123 บาทต่อหุ้น และจากกิจการที่ไม่ได้รับการส่งเสริมการลงทุน 0.76 บาทต่อหุ้น) รวมเป็นเงินปันผลจำนวน 176.60 ล้านบาท โดยได้จ่ายเงินปันผลดังกล่าวในวันที่ 23 กุมภาพันธ์ พ.ศ. 2559

บริษัท อินเว รัมเบอร์ (ประเทศไทย) จำกัด (มหาชน)

หมายเหตุประกอบงบการเงินรวมและงบการเงินเฉพาะกิจการ

สำหรับปีสิ้นสุดวันที่ 30 กันยายน พ.ศ. 2560

### 31 เครื่องมือทางการเงิน

กลุ่มกิจการได้ตกลงทำสัญญาซื้อขายเงินตราต่างประเทศล่วงหน้า วัตถุประสงค์เพื่อช่วยในการบริหารความเสี่ยงที่เกิดจากการผันผวนของอัตราแลกเปลี่ยนเงินตราต่างประเทศสำหรับรายการที่เป็นเงินตราต่างประเทศโดยเฉพาะเจาะจง

ณ วันที่ 30 กันยายน พ.ศ. 2560 และ พ.ศ. 2559 กลุ่มกิจการมีสัญญาซื้อขายเงินตราต่างประเทศคงเหลือดังนี้

สกุลเงิน	งบการเงินรวม			
	พ.ศ. 2560		พ.ศ. 2559	
	จำนวนที่ขาย ล้านบาท	จำนวนที่ซื้อ ล้านบาท	จำนวนที่ขาย ล้านบาท	จำนวนที่ซื้อ ล้านบาท
ดอลลาร์สหรัฐอเมริกา	2.42	0.70	1.02	1.95
เยนญี่ปุ่น	103.19	203.57	117.90	91.96
ยูโร	-	-	-	0.16

สกุลเงิน	งบการเงินเฉพาะกิจการ			
	พ.ศ. 2560		พ.ศ. 2559	
	จำนวนที่ขาย ล้านบาท	จำนวนที่ซื้อ ล้านบาท	จำนวนที่ขาย ล้านบาท	จำนวนที่ซื้อ ล้านบาท
ดอลลาร์สหรัฐอเมริกา	2.42	0.70	1.02	1.95
เยนญี่ปุ่น	103.19	203.57	117.90	91.96
ยูโร	-	-	-	0.16

### มูลค่ายุติธรรมสุทธิ

มูลค่ายุติธรรมสุทธิของสัญญาซื้อขายเงินตราต่างประเทศล่วงหน้าที่เปิดสถานะ ณ วันที่ 30 กันยายน พ.ศ. 2560 และ พ.ศ. 2559 มีดังนี้

	งบการเงินรวม		งบการเงินเฉพาะกิจการ	
	พ.ศ. 2560	พ.ศ. 2559	พ.ศ. 2560	พ.ศ. 2559
	บาท	บาท	บาท	บาท
สัญญาซื้อขายเงินตราต่างประเทศล่วงหน้าที่มีมูลค่ายุติธรรมเชิงบวก	343,878	941,964	343,878	941,964
สัญญาซื้อขายเงินตราต่างประเทศล่วงหน้าที่มีมูลค่ายุติธรรมเชิงลบ	(1,919,015)	(966,151)	(1,919,015)	(966,151)
สุทธิ	(1,575,137)	(24,187)	(1,575,137)	(24,187)

บริษัท อินเว รับเบอร์ (ประเทศไทย) จำกัด (มหาชน)  
 หมายเหตุประกอบงบการเงินรวมและงบการเงินเฉพาะกิจการ  
 สำหรับปีสิ้นสุดวันที่ 30 กันยายน พ.ศ. 2560

31 เครื่องมือทางการเงิน (ต่อ)

มูลค่ายุติธรรมสุทธิ (ต่อ)

มูลค่ายุติธรรมของสัญญาซื้อขายเงินตราต่างประเทศล่วงหน้าคำนวณโดยใช้อัตราที่อิงตลาดที่กำหนดโดยธนาคารของกลุ่มกิจการ  
 เสมือนว่าได้ยกเลิกสัญญาดังกล่าว ณ วันที่ในงบแสดงฐานะการเงิน

ณ วันที่ 30 กันยายน กลุ่มกิจการมีสินทรัพย์และหนี้สินที่มีมูลค่าเป็นเงินตราต่างประเทศคงเหลือ ดังต่อไปนี้

	งบการเงินรวม		งบการเงินเฉพาะกิจการ	
	พ.ศ. 2560	พ.ศ. 2559	พ.ศ. 2560	พ.ศ. 2559
	ล้านบาท	ล้านบาท	ล้านบาท	ล้านบาท
<b>สินทรัพย์</b>				
ดอลลาร์สหรัฐอเมริกา	2.35	1.76	2.35	1.76
เยนญี่ปุ่น	103.14	81.36	103.14	81.36
ยูโร	-	1.65	-	1.65
<b>หนี้สิน</b>				
ดอลลาร์สหรัฐอเมริกา	1.10	1.54	1.10	1.54
เยนญี่ปุ่น	204.29	125.35	204.29	125.35

32 เหตุการณ์ภายหลังวันที่ในงบการเงิน

เมื่อวันที่ 22 พฤศจิกายน พ.ศ. 2560 ที่ประชุมคณะกรรมการของบริษัท ครั้งที่ 8/2560 มีมติอนุมัติเสนอจ่ายเงินปันผลจากผลการดำเนินงานสำหรับปี พ.ศ. 2560 ในอัตรา 0.8476 บาทต่อหุ้น (โดยจ่ายจากกิจการที่ได้รับการส่งเสริมการลงทุน 0.2023 บาทต่อหุ้น และจากกิจการที่ไม่ได้รับการส่งเสริมการลงทุน 0.6453 บาทต่อหุ้น) รวมเป็นเงินปันผลจำนวน 169.52 ล้านบาท โดยบริษัท จะนำเสนอเพื่อการอนุมัติจ่ายเงินปันผลดังกล่าวในประชุมสามัญประจำปีของผู้ถือหุ้นของบริษัทต่อไป

ถัดไป ▶▶  
รายงานความยั่งยืน  
ประจำปี 2560